LA PRENSA

Año LII — Núm. 18.759 | 3 | BUENOS AIRES, MIERCOLES 16 DE JUNIO DE 1921 | Dirección y Administración: Avenida de Mayo 567 y 575

DIARIO DE LA MAÑANA
(Fundado el 18 de octubre de 1869)
Precio del ejemplar: 10 centavos

TARIFA DE SUSCRIPCION

	Capital	Interior	Exterior
	$ m/n	$ m/n	$ oro
[illegible]	2.50	—	—
[illegible]	6.90	7.50	7.50
[illegible]	13.50	15.—	15.—
[illegible]	27.60	30.—	30.—

SUD AMERICA

[illegible]	$ m/n 11.—
[illegible]	" " 22.—
Un año	" " 44.—

Los avisos se reciben con tarifa ordinaria desde las 8 en verano, y desde las 9 en invierno, hasta las 18. Después de esa hora se cobra doble tarifa.

Los pedidos de suscripción, cambio de domicilio, inserción de avisos y cualquier otra comunicación relacionada con la administración de este diario, deberán dirigirse al Administrador.

Toda otra correspondencia envíese a nombre de la Dirección.

No se atenderá pedido de ningún ejemplar suelto que se haga fuera del municipio de la capital, sin que se acompañe el importe de un trimestre, semestre ó un año adelantado. Las suscripciones pueden comenzar en cualquier fecha, pero terminarán el 31 de marzo, 30 de junio, 30 de septiembre y 31 de diciembre.

El importe de las suscripciones podrá enviarse en la siguiente forma: por giro postal, por guía de ferrocarril o trasporte y por medio de casas bancarias y de comercio.

POSTE RESTANTE DE "LA PRENSA"

En esta administración se hallan depositadas las cartas que a continuación siguen, las que serán entregadas previo justificativo, de 13 a 18:

Juan G. Alberti, José Alcañiz, Francisco [illegible], María Cardaya, Gertrudis Durán, José Guerrazzi di Luigi, José García Guevara, Rojas Silveira, Julián Santestebán, Bendilio Viver, José Ruiz, Ramón Prieto Rio, Pedro Depetino, Carlos Wagener, Nazario Pérez Ray, Juan Arias, Constantino Battaglia, Federico B. Vilaró, Manuel Tomás Cristóbal, Oscar Resta.

Nota: Este servicio es gratuito y exclusivo para las cartas que lleguen del exterior; las que procedan de esta capital o del interior de la República, no serán recibidas por esta administración, y las que se pongan en lista y no sean retiradas en el término de un mes se devolverán al correo. Este servicio no admite impresos, tarjetas postales ni circulares de ninguna clase. Esta administración no se hace responsable por los errores que puedan ocurrir en la entrega de las cartas.

DIVERSIONES PUBLICAS

TEATROS

COLON — Concesionario: Camilo Bonetti. — Gran compañía lírica italiana. — Empresa Camilo Bonetti y Cía. — Temporada oficial de 1921. — Hoy miércoles 16, a las 17: segunda función vespertina de abono a miércoles: La Bohème. Platea, $ 8.50.
Viernes 17 de junio. — Primera función extraordinaria, fuera de abono, con Claudia Muzio, Giulio Crimi, Armand Crabbé. Platea con entrada 10 pesos, comprendido el impuesto municipal.

COLISEO — Compañía de operetas, comedias y revistas Ettore Petrolini. — Hoy 15, a las 21: Agua salada, revista cómico fantástica musical, radioscopia, acto dramático, acto de variedades. Palcos bajos y balcón, 15 $; altos, 12 $; platea, 4.

OTRO. — Jueves 16, a las 17.15: Ultimos conciertos del eminente violinista Ferenc de Vecsey. Platea, con entrada, $ 4.90.

OTRO. — Ultimos recitales Backhaus. Concierto popular, el viernes 17, a las 17.15. Platea, $ 4.90.

ODEON — Temporada oficial de 1921. — Compañía argentina de dramas y comedias Camila Quiroga. Primer actor, Enrique De Rosas. — Viernes 17 de junio, inauguración de la temporada, a la 21, estreno de la comedia en tres actos, Kiki, de Mr. André Picard, adaptada por Julio F. Escobar. Estreno de la pieza dramática en un acto de José González Castillo: Como se hace un drama. Plateas, $ 4.
Nota: En la próxima semana, inauguración de las secciones vermouth.

OTRO. — Ultimo concierto del famoso guitarrista Andrés Segovia, el sábado 18 de junio, a las 17.15. Platea, $ 4.90.

NUEVO — Compañía de comedias de Ernesto Vilches. — Hoy, vermouth popular, a las 17: María Victoria. Platea, $ 3. Noche, a las 21.15: El camino derecho. Lo que [illegible] Platea, $ 4.50.
Viernes 17, estreno: [illegible] María Alvarez de Burgos.

ARGENTINO — Compañía Florencio Parravicini. — Hoy, a las 21: Cartas viejas. Sindicato Treinta. Plateas, $ 2.50.

[illegible] — Compañía nacional Vittone-Pomar. — Hoy, a las 18, estreno de la revista: La nota del día; a las 21 y a las 23: La nota del día; a las 22: El caballo blanco. Platea, por sección, 1 $.

VICTORIA. — Compañía española de comedias Astort-Yebert. — Hoy, a las 21.30: El flechazo. El segundo marido. Platea, $ 3. Jueves 16, estreno de la comedia dramática, del doctor Vicente Martínez Cuitiño: No matarás.

POLITEAMA ARGENTINO. — Compañía argentina de comedias Roberto Casaux. — Hoy, a las 21.15: Las adivinas. El gringo Baratieri. Platea con entrada $ 2.50.

SAN MARTIN — Compañía nacional Arata-Simari-Franco. — Hoy, a las 18 y a las 23: Carne de oficina; a las 21: Cómo quiere la madre a sus hijos; a las 22: El cambalache de Petroff. Platea, por sección, 1 peso.
Mañana, jueves: estreno, Cuidado con la pintura...

APOLO — Compañía cómico-dramática César Ratti. — Hoy, a las 17: La madrastra; a las 18: De puerta en puerta; a las 21: La madrastra. De puerta en puerta. La aventura del diputado.

LICEO. — Compañía argentina Pagano-Ducasse. — Hoy, vermouth a las 17.30: La conquista. Platea, $ 1.60. A las 21: Cooperativa doméstica. Una vida. Platea, $ 1.60.

BUENOS AIRES — Compañía argentina Muiño-Alippi — Hoy miércoles 15, reaparición de Muiño-Alippi y presentación del nuevo elenco. A las 18, estreno: La gringa Tina. Noche, a las 21: Marina Keller. La gringa Tina. Marina Keller. Platea con entrada, por sec., 1 $.

COMEDIA — Gran compañía cómica española Ligero-Ibáñez. — Hoy, a las 14.45 El peque de la Paca, por Narcisín. A las 18: Las corsarias. Noche, a las 20.45: El amor de los amores. El peque de la Paca, por Narcisín; Las corsarias.

AVENIDA. — Compañía de operetas y zarzuelas José Marín. — Hoy, a las 18: Bohemios. A las 21: La trapera. La dogaresa. Platea, $ 2.50.

NACIONAL. — Empresa Carcavallo. — Compañía cómico-lírica nacional. — Hoy, a las 18: La Juana Figueroa; a las 21: Mustafá. El correligionario. La Juana Figueroa.
Mañana estreno: Entre taitas anda el juego.

VARIEDADES — Compañía argentina Felipe Panigazzi. — Hoy, a las 17: Mustafá. Los inmigrantes. Noche, a las 21: Justicia que honra. La otra noche en los Corrales. Los disfrazados.

MAYO. — Compañía de comedias Díaz Perdiguero. — Hoy, a las 18: El amor manda; a las 21: Casi... casi..., San Pedro.

EXCELSIOR. — Corrientes 3234. — Compañía nacional. — Hoy, a las 18: A la gran muñeca; a las 21: El barrio de los judíos. A la gran muñeca. Va cayendo gente al baile.

TEATRO FLORIDA — Galería Güemes. — Compañía argentina. — Hoy, a las 15.30: Flor de durazno; a las 17.45: Préstame tu mujer y R. Burgueño; a las 21.15: La primera nube y Flor de durazno.

POLITEAMA ANSELMI — Boedo 783. — Hoy, vermouth a las 18 y noche a las 21: Santos y bandidos. 1p

AMERICA — Boedo 819. — Compañía española D. Garrido. — Hoy, a las 18: Mañana. Noche, a las 21: Carceleras. El palacio de cristal. La tatita blanca. 1p

OLIMPO — Pueyrredón y Santa Fe. — Cía. argentina de dramas, comedias y sainetes. — Hoy, a las 18: El compañero de plaza; a las 21: Las piñas del 32. La casa de los Batallán.

TEATRO BOEDO — Boedo 949-59. — Cía. nacional federada. — Hoy, a las 18: Los disfrazados. Noche: Mustafá. Barracas. Los disfrazados. 1p

VARIEDADES

CASINO. Maipú 326. — Hoy, a las 20.45: Gran éxito, los elefantes enciclopédicos y toda la nueva compañía de variedades. Entrada general $ 1.50, paraíso $ 0.50.

ROYAL THEATRE — Compañía de varietés. — Hoy, a las 21: estreno de Vivos [illegible] bailes de salón. Platea completa, 2.50 $.

HIPPODROME — Corrientes y C. Pellegrini. — Hoy, a las 21, éxito ruidoso de Los Colombetti y del Oso y el centinela.

MAJESTIC — Lavalle 858, U. T. 644, Libertad. — Grandes estrenos por el biógrafo. Hoy nuevo espectáculo: Al gran cabaret, interesante fantasía agregada a la sección varietés, tomando parte todos los artistas.

ESMERALDA — Esmeralda 448. — Cine y variedades para familias. — Hoy, éxito actual de Amalia Molina, Clara Paris, Lina Tatima, Helba-Madrid y Carelli.

PORTEÑO — Corrientes 846. — Variedades y cine familiar. — Hoy, gran éxito de [illegible] Buonavoglia, Agudiez, [illegible] Fortuny y Tatta and Manuel.

[illegible] — Corrientes 3150. — Exito de las variedades. Presentación Gasela Cuyá [illegible]

CINEMATOGRAFOS

PALACE THEATRE — Corrientes 757. — El cinematógrafo de moda, teléfono de boletería, U. T. 4332. — Hoy, a las 16: Carlitos inmigrante; 16.30: Almas gemelas (estreno), por Billie Burke; 17.30: La dulce Catalina, por Mae Murray; 18.30: sección selecta de moda, nuevo Pathé Journal; La hermanastra, por Olive Tell y Montagu Love. Noche, mismo programa. Viernes extraordinaria matinée de moda con el precioso estreno: Contra viento y marea, por Norma Talmadge (moderna, producción Circuito).

EMPIRE THEATRE — Maipú y Corrientes. — Exito asombroso nunca visto de los famosos artistas Lo Hesse y Von Seewitz. Domingo, otro estreno: Las Porteñas, celebrado dúo de cantos y bailes. — Hoy, a las 16.30: Derecho de asilo, por Gifford (0.40), a las 17.20, por última vez, la grandiosa creación de Annette Kellermann: La reina del mar, (1.10), a las 18: Lo Hesse y Von Seewitz, (extraordinaria atracción). Noche: Derecho de asilo y el estreno por Earle Williams: Diamantes virtuosos y Lo Hesse y Von Seewitz. 1p

GRAND SPLENDID THEATRE — Santa Fe 1860 — La sala más aristocrática e higiénica, renovación de aire cada 15 minutos. — Hoy miércoles, a las 16: Carlitos cambalachero; a las 16.30: Almas gemelas, por Billie Burke; a las 17.30: La dulce Catalina, por Mae Murray; a las 18.30: sección selecta, La hermanastra, por Olive Tell y Montagu Love. Noche, igual programa. Mañana jueves: matinée de moda infantil, 5 estrenos cómicos, seleccionada expresamente para los niños. Viernes 17: Rendez-vous social vespertino: clásica velada de moda, y de gala, conmemorando el centenario de Güemes. Extraordinario estreno del primer film del famoso primer circuito (moderno de 1921) con la reaparición de Norma Talmadge, en: Contra viento y marea.

SELECT — Suipacha 483. — Hoy, a las 16.15 y 21: La dulce Catalina, por Mae Murray; 17.15 y 22: Almas gemelas, por Billie Burke; 18.15 y 23: La rosa de nieve, por Gladys Brockwell. Platea completa, tarde, 1 $; noche, 1.20.

CAPITOL THEATRE — Santa Fe 1848. — Hoy, tarde a las 18: Cosas de Hunos, Crispín y Julián en la pista, Agapito presidiario. Un perro atareado, Carlitos moto leña. Agarrado, Silvia, por Wanda Hawley, Juan sin tierra, por Francis Ford; Diamantes venturosos, por Earle Williams. Noche, a las 21: Silvia, por Wanda Hawley, Juan sin tierra, por Francis Ford; Diamantes venturosos, por Earle Williams. Mañana por la tarde, la acostumbrada matinée infantil, todas vistas cómicas. Mañana por la noche, función de moda, 2 estrenos notables y Joseph Gottlicher, el famoso citarista. — Viernes, Un film extraordinario. Mientras Nueva York duerme. — Sábado, no deje de ver Sexo, el film mejor presentado hasta el presente. Arte, emoción, realidad.

SELECT LAVALLE — Lavalle 921. — Hoy: El tamborilero. Una buena embajada. La voz del corazón. Emancipado. La reina del mar.

TEATRO GENERAL BELGRANO — Cabildo 2165 — Hoy, a las 16: Carlitos campeón de patín; 16.45 y 20.45: La reina del aire, por Gladys Walton; 17.30 y 21.35: La chica de Valona, por Ossi Oswalda; 18.30 y 22.30: Rosa te, por Julián Eltinge; 22.30: El hombre del día, R. Warwik.

CINE CALLAO — Callao 27. — Hoy, a las 16.20 y 21: Los despojos de una vida; a las 17.20 y 22: estrenos, Diamante venturoso, a las 18.20 y 23, estreno: Almas gemelas.

CINE TEATRO URQUIZA — Caseros 2832. — Hoy: La adorable salvaje. El hombre y la bestia. El testigo oculto, 4o. episodio.

CINE SUIPACHA — Suipacha 442, U. T. 2255, Riv. — Hoy en cine continuado desde las 14, estrenos Pathé Journal 746. El Calvario. Las Tres monedas de oro, por Tom Mix, y Mucama de comedor. Mañana: Sprague el bravo, por Buck Jones.

CINE BUCKINGHAM No. 1 — Corrientes 1762, U. T. 3416, Lib. — Hoy estrenos: La figura decorativa, Letty, alias Jaime Valentine y La nota, número 13.

CINE BUCKINGHAM, No. 2 — Tucumán 826 — Hoy estrenos: El misterio de un hombre, Sprague el bravo, por Buck Jones, El testigo oculto y cómicas.

TEATRO DE LA PRINCESA — Suipacha 460. — Cine continuado desde las 11. — Hoy, grandes estrenos: Goldwyn Bray No. 16, Perquete en líos, Angelina o El naufragio del Adelaido. Dios existe (no es religiosa). — Mañana: El sembrador, por William S. Hart; El drama de la torre. Lunes 20: Sexo, por Louise Glaum. 1p

CINE PRESIDENTE ROCA — Rivadavia 3753 — Hoy: El aviador. Polvorita. Beber hasta reventar. A ganarse la vida. El testigo oculto, 13.o episodio.

SELECT B. ORDEN. — Bdo. de Irigoyen 1621, U. T. 1780 B. Orden. — Hoy estreno notable: Botella mágica, por Sessue Hayakawa; La esposa inadecuada, por Allie Jake; gran reprise Rex, El tifón amarillo; cómica, Agapito tramoyista, por Larry Seman; Boxeador de la muerte, 5o. episodio; Víctimas de su traición, la bella actriz C. Talmadge en: Qué importa. 1p

ETOILE PALACE — Corrientes 2752. — Hoy: El toro y la cacatúa, Las amazonas, El testigo oculto, episodio 16.

ELECTRIC PALACE — Lavalle 836. — Hoy: La madre de la criatura, El sauce, Qué ha de ser que no sea, De tal palo tal astilla. Sueño trágico. Pathé Journal 767. Una fiesta social.

GAUMONT THEATRE — Rivadavia 1635. — Hoy: Actualidades Tylca núm. 48, La red del dragón, 8.a; Millonaria a pesar suyo, El hijo del viejo, Almas gemelas.

CINE BOLIVAR — Bolívar 1032. — Hoy: Vivo o muerto, 4.a serie; En el barrio chino, La novela de una corista, La sombra.

CRYSTAL PALACE — Corrientes 1550. — Hoy: La reina del mar, Juan sin tierra, El clamor de la sangre, Río grande, Nena el bravo.

SMART PALACE — Corrientes 1279-83. — Hoy: Cuando tú vuelvas, Millonaria a pesar suyo, estreno: Almas gemelas, por Billie Burke.

CINE ELITE — Cabildo 2241. — Hoy: Las murallas que lloran, Cómo aman los hombres, El testigo oculto.

BIJOU SALON — Pueyrredón 965. — Hoy t. y n: El gran galeoto, Almas cerradas, La senda roja, Tripitas camarero. Noche: Triunfo femenino.

THE AMERICAN PALACE — Córdoba y Callao — Hoy, a las 18.20 y 22.40 por 54.a vez, el éxito de los éxitos: Macho y hembra, por Gloria Swanson; Lila Lee, Thomas Meighan y Theodore Roberts; 17.30 y 22: presentación de Petrolini, en: Mientras el público ríe... 16.30 y 21: Madre tierra. Mañana jueves, el viernes y sábado, los 3 días, de tarde solamente, a las 18.30: La vendedora. Mañana y pasado (noche): Las bodas de Fígaro. Sábado, primicia: Alma perniciosa, por Fca. Bertini, Dgo., sensacional, Fox extra: Mientras Nueva York duerme... Lunes, t. y n: Flor de durazno. 1p

CINE ESLAVA — Suipacha 636. — Hoy: La muerte del Pinto, Una fiesta social, La madre de la criatura, A milla por minuto, Juan Centella, 1a. serie, El 25 de mayo de 1921, Beatriz, por Mary Doro. 1p

IMPERIAL CINE. — Cangallo 771. — Hoy: a las 18 y 23, El hombre y la bestia, El talismán del diablo, Cuando tú vuelvas.

METROPOL CINE-THEATRE — Lavalle 860, U. T. 6573, Rivadavia. — Hoy miércoles, tarde y noche: La voz del corazón, por Charles Clary y Milton Sills y conmemorando los festejos de la inauguración del gran monumento, el grandioso film, La vida de Cristóbal Colón y su descubrimiento de América. Domingo 19: Mientras New York duerme y Por el alma de Rafael, por Clara Kimball Young. Lunes 20: Sexo, super film de toda ponderación, por su argumento de tesis, será el éxito del año. 1p

CINE LIBERTAD — Libertad 444. — Hoy: Misterio del baúl de viaje, por U. Piel; El final del drama, El testigo oculto, 1a. serie. 1p

CORRETAJE DE PROPIEDADES EN GENERAL

MARIO LIVINGSTON. — Cangallo 466, U. T. 2465 y 1687, Avenida
Vendo en 25 de Mayo, estanzuela de 800 hectáreas de muy buen campo. Está cerca de estación y de tres líneas de F. C. Precio $ 380 la hectárea, con facilidades.
Haciendas: Zona Catriló, compro novillos 2, 1/2 años, revisación inmediata. Diríjase directamente.
Hipotecas: Doy, cualquier suma a papel u oro, sobre casas o campos, capitalistas particulares, interés menor de plaza.

MANUEL E. BELZA.
Av. de Mayo 605, U. T. 4533, Av.
Hermoso hotelito al Norte, recepción, alt., 6 dormit., 3 baños, derroche de lujo, $ 80.000.
Vendo gran establecimiento de campo, en Córdoba, 6000 hectáreas, mitad alfalfada, muchas mejoras, próx. a estación.

V. C. BADO y Cía.
Socios: V. Carlos Bado y Juan L. Bisso
En Palermo, sobre los portones, Gurruchaga y Santa Fe, casa buena, de 10x30, 6 piezas y dep., renta $ 260, precio 33.000 $.

V. P. CACURI. —
Vendo, con frente a Belgrano, cerca Entre Ríos, 600 varas con edificio, barato.
Independencia al lado E. Ríos, bajos.
Entre Ríos, altura Independencia, local y casa, alta. Buen negocio.
Independencia y Rioja, bajos, y otra moderna, lujoso, altos y bajos.
San Juan, Perú: a 2 cuadras, notable esquina moderna, alta renta, $ 135.000, mitad cédulas
Independencia, a poco de Entre Ríos, gran casa de renta, nueva, edificio de 6 meses, 17x53, tres pisos, a todo costo, produce 32.000 $ anuales con contratos, inquilinos que han estrenado la casa. Son seis amplios departamentos y tres casas, independientes. Precio $ 190.000. Doy facilidades.
Independencia. Piedras: lujosa casa baja, moderna.
455 varas con edificio, 1 de E. Ríos, Belgrano, $ 24.500, mitad plazo. Informes: Rivadavia 827.

VENTA DE CASAS, CAMPOS Y TERRENOS

A REMATE DEL 19, LEA MIS AVISOS que le convienen; A. Gomberoff. v20

AVELLANEDA, buena esq. Galicia al 800, venden Leone y Reigosa, Rivadavia 1126

AL CENTRO SUD casas viejas, medidas ideales, venden Leone y Reigosa.

A 1 C. Rivadavia 8000, casita, 4 pz., ad. vdo., $ 15.000, 1|2 plazo, C. Calvo 4207.

A 5 C. plaza Flores, casita, $ 4.500 cont. y 3.000 céd., Spinelli, C. Calvo 4207.

A CANFORA, vende lado Garay y Castro Barros, 10x32, 3 pz. 2 piso., cl. ad.

A CANFORA, vende en Caballito varias casitas bien ubicadas y de ocasión.

A CANFORA, Boedo 787, vende varias esquinas sobre Boedo.

A CANFORA vende al lado Rivadavia alt. 10.600, 10x38, casita muy barato.

A V. Merlo 2940, 3 PIEZAS, adoq., etc., facil., tr. Gomberoff, Directorio 3040.v16

ANTES de construir o refaccionar su casa pídame precios y croquis gratis; doy óptimos informes, Boero, M. de Oca 605.

AL LADO Del Once, sobre Rivadavia, vendo 500 vjs., con edificio viejo, Samperio, Maipú 275.

A V. L. M. CAMPOS, casa con comodidad para autos o carros, se vende en 20.000 pesos; José Conti, Bolívar 189.

ASEGURO EXITO EN VENTA DE propiedades, particular y remate; soy la mascota de plaza, G. Eguaras, Victoria 777.

A CANFORA, vende al lado de Corrientes altura 4300, buena casa 10x55, 5 hab., baño, cloacas, adoq., bts., c. fac.

A CANFORA, vende Castro y C. Calvo, casa petit hotel, 3 salas, 2 piezas, baño, piec., cloa., adoq. pago, instalac., etc.

A CANFORA, vende Hortiguera y Directorio, buena casita, 3 piezas, comedor, piecita, 10x26, adoq. pago, ocasión.

A CANFORA vende Asul al 600, buena casa moderna, 10x40, 3 dormit., comedor, piecita, baño, adoq. pago.

A CANFORA vende casa corralón al lado Rivadavia alt. 9300, 21x45, 4 piez., galería, caballeriza, 2 entradas.

A CANFORA vende Monte Dinero y Senillosa, a 1 cuadra Av. San Martín, 10x34, jar. 3 pz. comedor, piecita, ad., cédulas.

A CANFORA vende al lado de Canning sobre S. Salvador, buena casa 10x30, sala, 3 pz., piecita, baño, cloac., adoquin.

A 1 CUADRA DE RIVADAVIA, vendo directo mi casa desocupada, con cloacas adoq., recién pintada, en $ 17.500, a mens., verla y tratar Pergamino 178, Flores

ARGENTINA DE TIERRAS DEL NORTE Av. de Mayo 651, lotes en 80 meses, desde $ mens., a est. Munro, Villa Adelina y Boulogne (F. C. Central Córdoba). También quintas y chacras. v30

ALTOS Y BAJOS, llave en mano, regia propiedad Inclán 2615|17, entre Jujuy y Catamarca, a 1 cuadra al Sur de Av. Garay, barrio de familias, renta mínima 500 pesos al mes, a plazos, se vende barato.

A 4 CUADRAS DE LA EST. BERNAL (F. C. S.), preciosa casaquinta con frente a dos calles y tranvía eléctrico al centro, edificio moderno de material y llena de comodidades, vendemos con fac., Llanos Hnos., Chacabuco 78.

ALGO BUENO, EXCEPCIONAL POR SU ubicación barata y valorización inmediata, sobre el tren eléctrico del F. C. O., a 4 cuadras de la estación Ramos Mejía, frente a la Avenida Rivadavia, con adoquinado pago, terrenos a $ 3.50 la vara. Lea remates de F. Astoul Bonorino y Compañía. v18

AVENIDA RIVADAVIA. EL SUBTERRANEO en combinación con el tren eléctrico, pondrá a Ramos Mejía a 20 minutos de la Plaza Mayo. Allí, con frente a la Avenida Rivadavia. Con adoquinado pago, liquidaremos 7 lotes, a plazos, con base de pesos 3.50 la vara. Pida planos a Lavalle 477. — F. Astoul Bonorino y Co. v16

BELGRANO, vdo. casa moderna, cloac., $ 5.000 cont., resto pl. Pampa 2424.

BELGRANO: CASAS Y TERRENOS DE todo precio, vde. Cacuri, Rivadavia 827.

BUENA casa, 1 c. S. Juan al 2000, sala, 6 hab., 10x40, vendo; San Juan 1790.

BELGRANO, casa desocupada, sala y 3 p., $ 7.000 y plazos, dueño, Monroe 2080

BELGRANO, Pino, 1 1|2 cuadra Cabildo, vendo casa, 6 habit., 10x50, $ 35.000, tratar Echeverría 2460.

BOVEDA en el cementerio del Norte, de 1mx2.50, 8 sepulturas, formando esq., frente de mármol; precio $ 8.000. v17

BUENA casa Saavedra altura Belgrano, sala, esc., hall, 5 piezas, baño, etc., venden A. Santiso y Cía., Esmeralda 91.

CONVENCION 671, 4 piezas, cloacas, adoq., pago, vendo 15.500, fácil pago.

CABALLITO y Yerbal, sala, 2 piezas, etc., vendo 16.600, Navone, Rivadavia 8181.

CORRIENTES y Tatay, 5 hab., con fac., venden Sancio y H., Talcahuano 467.

CASA 3 piezas, algo contado y mens., otra, 5 piezas, 12.000 $; Lavalle 1118.

CASA Belgrano, 3 p., cloac., c. baño, luz, vendo 4.500 $ contado, Alsina 1408.

CASAS modernas y de renta, vden. a plazo Leone y Reigosa, Rivadavia 1126.

CASAS para familia y renta, vdo. en buenos barrios; Sánchez, Rivadavia 863.

CASA CHICHE, NAZCA 613, visítese, desocupada, se vende, con facilidades.

CORONEL DIAZ ENTRE PARAGUAY Y S. Fe, vendo casa $ 33.000, V. P. Cacuri.

CON 5.000 $ CASITA COMPLETA, 2 C. est. Coghlan, desocupada, vende Cacuri.

CHARCAS, ACEVEDO, PLAZA ITALIA, vendo casa mod. Cacuri, Rivadavia 827.

CON GARAGE: Añasco 1805, entre Gaona y Av. S. Martín, vendo.

CASA Villa Urquiza, muy buena construcción, 5.000 $, vendo; Av. Forest 1056.

CASA Terrero 1173 y Av. Gaona, sala, vestíbulo, 2 p., baño, cloacas, vdo., urg.

CASA Frías 26 y Av. Triunvirato 400 vs., 6 p., adoq. pago, $ 15.500, vdo. urgente.

CASA VENDO, Paramaribo al 2100, 3 piezas, 10x40 vs., $ 8.500, Gazcón 788.

CUCHA CUCHA 917, desocup., chicho, 4 hab., $ 11.600 y céd. Av. Mayo 1435.

CABRERA y Serrano, 10x50, salas y piezas, ad., cloac., céd., vdo., Lavalle 2818.

CASA VENDO, 7 PIEZAS, Lavalleja 774, 17.000, tratar, Corrientes 1985. v16

CASA en FLORES, Canalejas 2817, vendo, tratar propietario, Inclán 3011. v15

CASA vendo 2.800 $ contado, $ 30 por mes; Mariano Acosta 1292. v15

CON FACILIDADES o mensualidades, vendo buenas casas, A. G., Directorio 3040. v16

CASITA todas comod., Bompland 1510, esq. Cabrera, 5000 $ pl. rem. Cacuri. v16

CUCHA-CUCHA al 400 y Neuquén, sala, 4 p., comedor, cloacas, 10x45, vendo 21.000, incl. 7.000 céd., Rivadavia 5131.

CHACRA en Las Heras cerca est., 30 hect bien alambrada, jagüeles, tranqueras, etc., vendo muy barato, Rivadavia 5181.

CASA CORRALON, a 2 c. Triunvirato y F. Lacroze, con cédulas, vendo, Fandiño, Bolívar 256.

CON 8.000 $ CONTADO, saldo 5 años vendo casa chica, moderna, 2 de C. Díaz, Charcas, V. P. Cacuri.

CASA calle Lavalleja 47 y Av. Triunvirato, 880 vs., adoq. pago, 5 p., $ 13.500, vendo urgente.

CASA en cal, Lomas, 4 c. estac., 20x60, com., 3 dorm., baño, cocina, galer., liq. 11.500 $ plazo, Garay 3023, Di Matteo.

CASA DOS DEPARTAMENTOS en Pueyrredón vendo urgente con cédulas, llaves en mano, dueño, Córdoba 1202.

CASA QUINTA con 700 m|c. vendo en Olivos, a 1|2 cuad. est. Borges, frente plaza, Ricardo Gutiérrez 1066, sin corredor.v15

CON MENSUALIDADES y 3.800 al contado, vendo casita Céspedes 3461, 1|2 cuadra Alv. Thomas; T. A. Vinelli, San Martín 345.

CASITA con 2.500 cédulas, 2 piezas y cloacas, Loyola altura Godoy Cruz, se vende $ 7.500. Datos y tratar directamente, Cangallo 541, escritorio 4.

CASA AL LADO DE ENTRE RIOS, Estados Unidos 1892, vendo con facilidades de pago, tratar directamente con el dueño, Pavón 2199.

CASA EN FLORES, con frente a Rivadavia, 2 cds. de la plaza, 1.200 vs., con facilidades y casita estilo chalet nueva, en Flores, con facilidades, vendemos, Moreno Hnos, Venezuela 941.

CASA en Palermo, calle Carranza, 6 piezas, preparado para altos, vendo en $ 11.500 al contado y 7.700 en cédulas hipotecarias, tratar con el dueño, Gorriti 3754, no atiendo a corredores. v16

CAMPO SE VENDE EN EL DESLINDE de Chivilcoy, 2.400 hects. en uno o dos lotes, próximo estación; facilidades; directamente, F. M. Pisano; Bartolomé Mitre 314, de 14 a 18. v15

CASAQUINTA EN FLORES, SOBRE Rivadavia y est. Vélez Sársfield (F.C.O.), con garage, jardines, cloacas, adoq., todas comod., 1340 varas, San Nicolás 136 al 144, esq. Flores, desocupada, vda. dueño.

CAMPO VENDO, DE 154 hectáreas, en E. Ríos, a 1 1|2 legua de estación Bosa, alambrado y con molino a viento, tanque australiano y bebedero; casa y galpón, con mucha facilidad de pago, dirigirse a L. G. Yerbal 4731, Buenos Aires. v18

COMPAÑIA ARGENTINA DE TIERRAS de Marcelés y González, dispone de 2000 casas desocupadas en venta particular, al contado o en mensualidades, anualidades, cédulas o facilidades, solicite informes gratis, oficinas Lavalle 1181, U. T. 666, Libertad. v17

DOS DE CABILDO, Congreso, todo pago, $ 1.000 y plazos, venda V. P. Cacuri.

DESOCUPADA, 3 pz., 10x30, ad. pago, Convención 347, a plaz. barato, C. Calvo 4207.

ESQ., moderna, San Eduardo por Segurola, V. Leone y Reigosa, Rivadavia 1126

ESTANZUELITA EN LA MISMA CIUDAD de Villa Mercedes, [illegible]

EN $ 4.000, único precio, 3 hab., 10x45, a 1 c. tranvía, [illegible] S. Juan 1790.

ESPAÑOLA y Gaona, P. Centen., 11x38, 3 h., etc., $ 17.500, 1|2 pl. Av. Mayo 1435

EN Lanteri, casi Centenario 870, 2 pzas., $ 3.800, dueño; Lafuente 64.

EN RIO NEGRO, 4000 hects. de campo a $ 3.50 la hect. Gazcón 1277, A. Serrao.

EN MATADEROS, Tandil al 7100, 30x45, 2 hab., $ 2.500 [illegible] cont., Gazcón 1277.

EN DEVOTO, Tequendama al 4200, a 1 c. del tranv., chalet mt. 2 salas, comed., baño c. $ 5.000 cont. Gazcón 1277, Serrao.

EN V. BALLESTER, CHALET 35x35 vs., com., 2 dorm., 1p. chica, baño, luz eléc. $ 5.000 cont. trat. Gazcón 1277, Serrao

EN MONTEVIDEO: Provisión chiche, central, poco capital, ideal para matrimonio, vendo, Canelones 1150, Montev. v16

EN DEVOTO 3800 1|2 mts. Navarro al 4100, 3 c. est., 3 dorm., comed., desp., p. serv., baño, w. c., luz eléct. gal., perg., garage c. $ 30.000, a pl. Gazcón 1277.

ESTANCIEROS: 5000 HECTAREAS en S. Fe, campo inmejorable para invernada, $ 30 la hect. trat. G. Muro y Cía., Boedo 968.

EN EL CABALLITO, CON FRENTE A 3 calles adoquinadas, vendo espléndidos y amplios galpones sólidamente construidos en terreno muy grande, muy apropiados para industria, con instalación eléctrica para luz y fuerza motriz, únicamente con interesado, p. carta a A. P. A., Solís 787.

EN LANUS: Los terrenos del Banco Español. Con frente a la avenida Pavón adoquinada y con tranvía eléctrico a 200 mts. de la estación. Lotes de todas dimensiones con frente a calles asfaltadas. Venta particular permanente a 5 años de plazo, tratar 25 de Mayo 81, U. T. 814, Av. Alberto D. Justo. v19

FLORES, Gran 990, vendo casa nueva, sala, comedor, 3 dormitorios, $ 16.500 y céd. Renta $ 160, Bengolea, Lavalle 1265.

GARAGE recién const., en ordenanza municipal, alq. o vdo. Las Casas 3891.

GAONA ESQ. ARGERICH, VENDO ideal terreno, plazos. Cacuri, Rivadavia 827.

G. MURO Y Cía. TENEMOS 20 CASITAS para obreros, con 2000 $ al contado y hasta por mensualidades, Boedo 968.

G. MURO y Cía. RIVADAVIA Y S. PEDRITO 12x66, sala, 4 dorm., baño, árboles frutales, 22.000 $, fácil, Boedo 968.

G. MURO y Cía. PEDRO GOYENA AL 200, jardín, 3 dormit., comed., baño inst., cocina, w. c., 19.500 $, Boedo 968.

G. MURO y Cía. A 2 C. DE ENTRE Ríos al 2100, sala, 3 dorm., comd., piec., baño, terraza, cloacas, Boedo 968.

G. MURO y Cía. Rioja y S. Juan, altos y bajos, con 6 deptos., renta $ 600, gran ocasión, $ 55.000, c. fácil., Boedo 968.

G. MURO y Cía., Gral. Urquiza al 1100, casa chiche, sala, 2 dorm., comed., $ 23.000, c. fac., Boedo 968, U. T. 6053, Mit.

G. MURO y Cía., Q. Bocayuva al 700, casa reg., lujo y conf. Sala, vest., 5 dorm., comed., baño, piec., Boedo 968.

G. MURO y Cía., a 1 c. de S. Juan al 3900, casa moderna. Sala, 3 dorm., comed., piec., $ 23.000, c. fac., Boedo 968.

G. MURO y Cía., a 2 c. de Pedro Goyena al 600. Sala, 5 dorm., baño, $ 15.000, con muchas facilidades; Boedo 968.

GUATEMALA AL 6700, lo mejor en lujo, hecho por un gran artista, sala, comed., 5 dormit., desp., baño instal., luz eléctr., 3 vest., cloac. y adoq., con tranvías a todo direc., a 8 c. de S. Fe y 1 de Paraguay, para médico o estanciero, para la persona más exigente en const. y lujo, sin otra igual, $ 40.000, 1|2 a largo plazo; para visitarla pedir orden en mi oficina, Gazcón 1277, Alberto Serrao.

HERMOSA casa moderna, frente a Canning, por Rivera, amplia, aireada, barata, vende Cacuri, Rivadavia 827.

HOY, A LAS 18, en mi hall: chacra con casa y arboledas, 10 has. y pico, sobre estación Ramos Mejía, tren eléctrico en breve, pocos minutos del Once; para vender luego a tanto la vara; base $ 20.000, mitad plazos, V. P. Cacuri.

INDUSTRIA, terreno a. G. Mitre al 2000, Avellaneda, 31x100, ad., S. Juan 1790.

LAS HERAS ENTRE ACEVEDO Y LAFINUR, frente al Botánico, gran terreno vendo a plazos, Cacuri, Rivadavia 827.

LOMAS, Banfield, pueblos cerc., casasquintas, casas venta Latorre, Perú 147, cap. Rodríguez 67, Lomas.

NAREDO Y ANTONUCCI, San Juan 1790 a 2, 3 y 4 c. de n. oficina, ofrecemos buenas casas renta y fla. Piden datos.v16

NORTE: esquina de 2 casas a 2 de Santa Fe, rentan $ 1.280, en $ 85.000, vende José Conti, Bolívar 189.

OTHEGUY y FUSELLA — Boedo al 800; 4 dorm. p. altos, piec., baño, cloac., ocasión

OTHEGUY y FUSELLA — E. UNIDOS Y Rincón, 10x50, sala, 5 dor., 5 piec., cloac.

OTHEGUY y FUSELLA — Boedo y S. Juan, a 1 c., esq. neg. y casa flia, $ 22.000.

OTHEGUY y Fusella, San Juan 2700, a 2 c., 10x30, sala, 2 dorm., comed., baño.

OTHEGUY y Fusella, Terrero al 300, casa de flia. y un depto. con céd., mod., Boedo 943 (altos), U. T. 6701, Mitre.

OTHEGUY y Fusella, Boedo y Agrelo, 10x50, casa de 2 deptos. y gran galpón para industria, es pichincha, Boedo 943.

OTHEGUY y Fusella, Cayena al 600, 1400, 1500 y 1600, liquidamos varias casas de ocasión, Boedo 943, U. T. 6701, Mitre.

OTHEGUY y FUSELLA — Catamarca al 900, sala, 4 dormit., comed., baño, cloac. con 7,000 céd; Boedo 943, U. T. 6701, Mit.

OTHEGUY y FUSELLA — San Juan y Maza, sala, 5 dorm., comed., gran galpón, 2 piso, cloac., p|indust., urgente, Boedo 943.

OTHEGUY y FUSELLA — CONSTITUCION y Alberti, regio corralón en ordenanza, 700 v|c., Boedo 943; U. T. 6701, Mitre.

OTHEGUY y Fusella, vden. 150 casas en Almagro, Caballito y Flores, chicas y grandes, de todos precios, al cont., con céd. y con facil., Boedo 943.

PETIT HOTEL Juncal 2481, 8 hab. y depend., vendo o alquilo. v15

PRECIO $ 8.800, TANDIL 3945, FRENTE parque Olivera, Cacuri, Rivadavia 827.

POR 7.500 $ ESTANCIA FORMADA, A 5 leguas estación, remata Cacuri.

PICHEUTA al 800, comedor, 2 pz., cloac. vd., $ 7.600 y 5.000 a plz., C. Calvo 4207

PASO 356 esquina V. Gómez 2605, de negocio y familia, renta $ 200, se compra casi sin dinero.

PRECIOSO CHALET en Saavedra, esquina, en $ 26.000, vende José Conti, Bolívar 189.

POR LA MITAD DE SU VALOR Y A plazos vendo, en el Tigre, sobre la ribera, chalet de 6 h., 2 b., cocina, jardín y dependencias; Lorenzo Araós 2091. v15

PARA GANAR DINERO A FIN DE AÑO. La electrificación del F. C. O. se inaugura en esa fecha, hoy puede comprarse un terreno en Ramos Mejía, a 15 minutos del Once y con frente a la avenida Rivadavia, toda con adoquinado pago y en la situación más importante, por $ 3.50 la vara, a plazos, Lea remates, F. Astoul Bonorino y Co. v18

RIVERA 1200, al. y baj., mod., neg. e familia, alta renta; A. Mayo 1435.

RUA. COLOMBRES 811, BUEN EDIFICIO. Negocio y familia, 10x40 vs., cloacas y adoquinado, 23.000 $, 1|2 a plazos.35|13

RUA. — Llave en mano, Culpina 813, linda casa, 2 habitaciones, 2 piezas, galería, jardín, etc., $ 6.800. 32|92.

RUA. — En Flores, linda casa, Avelino Díaz, por Varela, 10x31, $ 6.500, se entregará desocupada. 32|94.

RUA. — En Urquiza, Guayra 4979, casita de 3 habitaciones, etc., 10x32.25 vs., $ 5.500 a plazos. 32|137.

RUA. CARLOS CALVO 3115, Edificio antiguo, con renta, 13x23 vs. $ 25.000. A plazos. 35|10.

RIVADAVIA 8951, de 5 dormitorios, baño, galerías, cocina, recién pintada, lista para habitarse, véase de 13 a 17, vende José Conti, Bolívar 189.

RUA. LORIA 2383 Y CASEROS, SALA, 2 dormitorios, pieza alta y dependencias. Cloacas y adoquinado, $ 8.000, 1|2 a 2 años. 35|20.

RUA. — Llave en mano, a 5 cuadras de la estación Núñez, Paroissien 2171, sala, zaguán, 2 habitaciones, $ 5.300 al contado y 5.600 a plazos. 32|121.

RUA. — En Caballito, llave en mano, amplia, 10x52.50, cloacas y adoq. pago, Méndez de Andés 871, por Cucha-Cucha, $ 22.000. 33|119.

RUA. SOBRE RIO DE JANEIRO POR Castillo 30, salón, 4 habitaciones, galpón, etc. Renta 220 $. Cloacas y adoquinado 21.500 con cédulas. 34|26.

RUA. SOBRE RIVADAVIA POR GAZCON 120. Cómoda casa familia, 3 habitaciones principales, baño y 2 piezas servicio. 45.000 $. A plazos. 34|29.

RUA. — En Floresta, por $ 1.500 al contado y 1.500 a 1 año, 1.500 a 2 y 1.500 a 3 años. Manuel Artigas 4127, a 1 cuadra del 45 y 43, jardín, 3 habitaciones, galería, etc. 29|117.

RUA. — En Colegiales, una monada, a 4 cuadras de la estación, 3 habitaciones, baño, etc.; Loreto 2825, $ 5.500 al contado y 4.500 en cédulas. 32|100, Av. Mayo 568|72.

RUA. — En Devoto, llave en mano, monona, casa, Paraje 3789, a 1 cuadra del 85 y 84 y 4 de la estación (F. C. P.), jardín, comedor, 3 habitaciones, 2 en altos, etc. $ 11.500. 32|126.

REGIA CASA, Acevedo 2448, entre Güemes y Santa Fe, al lado del Jardín Botánico y a 1 cuadra de plaza Italia, amplia, moderna, llave en mano, tiene cédulas; se vende.

RUA. SUBTERRANEO, RIO JANEIRO. A 1 cuadra de Lezica 4487, Casita de sala, habitación, cocina. Llave en mano. Cloacas y adoquinado, $ 6.800, 1|2 a plazos, 34|37.

RUA. — AV. CALLAO a 1 cuadra, Frente a Ayacucho por Gral. Guido, Amplia propiedad de sala, hall, 4 dormitorios, comedor, baño y 2 piezas servicio [illegible]

RUA. — En Mataderos, casa por $ 1.000 al contado y 3.000 en cuotas, a 3 años, San Pedro 6819, por Cosquín, 4 cuadras del 45 y 46. 29|115.

R. J. LOPEZ, CAYENA 1111 U. T. 2722, Flores, vende: Granaderos y Boyacá, 17.000 $; Maturín 2400, 15.000; Gaona 1400, $ 16.000; Gaona 1764, $ 11.500; Trelles 1057, $ 21.000; Monte Egmont 1300, $ 11.500; Cayena y Vírgenes, 30.000 $; San Matías 1481, 24.000; Camarones 3338, 8.500; Monte 2514, 2.500; Avellaneda 1800, 2 casitas a pl.

SE VENDE casa de negocio y familia, Chubut 93 y Vera 11. v16

SE VENDE CASA EN Barracas, tratar Río Cuarto 1437. v16

SE VENDE UN TERRENO en Floresta, de 10x49, tratar Jujuy 535, J. G.

SUBTERRANEO: Casas y terrenos de todo precio, vde. Cacuri, Rivadavia 827.

SE ALQUILA un chalecito, 150 $, Nazca 1415, tratar Belgrano 553. v17

SE VENDEN DOS CASAS DE RENTA, verlas y tratar Charcas 3581. v16

SE VENDE UN TERRENO EN MARMOL, a 2 cuadras de la estación, de 9x60 metros, tratar de 9 a 11, Brasil 905. v16

SE VENDE CASA COMODA Y AMPLIA, a cuatro cuadras de la estación y dos del tranvía, verla y tratar Cerrito 81, (San Martín; F. C. C. A.).

SIN EXAGERAR, VALE, $ 15 LA VARA. Los liquidamos pagando $ 3.50 la vara, A plazos, los 7 únicos lotes frente a la Avenida Rivadavia, con adoquinado pago en Ramos Mejía, a 15 minutos del Once. Lea los remates de F. Astoul Bonorino y Co. v16

TERRENO, Q. Bocayuva e Inclán, vdo., $ 10.50 v., en 48 meses, C. Calvo 4207.

TERRENO 1 c. Gaona y Nazca; 350 v., 20 $ por mes vdo. Agrelo 4047, García.

TREINTA y Tres 1175, sala, 3 pz., galpón vdo. barato, con céd., C. Calvo 4207.

TERRENO en 80 meses 11 de Septiembre y Republiquetas, vendo, Fandiño, Bolívar 256.

TERRENO ESQ., Triunvirato sobre plaza Villa Urquiza, buen barrio para cualquier negocio, adoquinado, tiene todas las mejoras, vendo; Cerrito 272.

VENDO CASA chiche, Trelles 675, tratar dueño, Avellaneda 1781, sin corr. v16

VENDO PROPIEDAD METAN 3601, tratar con el dueño, en la misma. v16

VENDO CASA, 2 piezas y comedor, informes Vírgenes 301.

VILLA Urquiza, vdo. casa 3 hab., baño, coc., ad., luz el., Nahuel Huapí 4713.v16

VDO. casa, 2 piezas, $ 9.500, Constitución 3724, tratar Burghi; Maipú 220.

VENDO CASA, 7 piezas, $ 42.000, Cabrera 3350, tratar Burghi; Maipú 220.

VDO. casa, 6 piezas, Sarmiento 4081, $ 22.000, tratar Burghi; Maipú 220.

VDO. casa, 10 piezas, Saavedra al 100, $ 50.000, tratar Burghi; Maipú 220.

VENDO casa regia, Arévalo y Santa Fe, $ 38.000, tratar Burghi; Maipú 220.

VENDO CASA, Montes de Oca 815, 1.125 vs., $ 60.000, trat. dueño; Perú 351. v16

VENDO casa dentro Pueyrredón por Córdoba, $ 36.000 y céd. Lavalle 1268.

VENDO TERRENO, 10x25, $ 14 v. c., Cálcena y Avellaneda, entre edificios, 3 cuadras Rivadavia; Belgrano 2740.

VENDO casa apta para negocio y familia, con facilidades y paraje espléndido, Espinosa 1167.

VENDO con facilidades, chalecito nuevo, calle Jaramillo 4161, Saavedra, estación tren, verlo M. B. v16

VENDO, Páez por Sud América, 8 habitac., demás comodidades, $ 32.000, contado o plazo, sin interm., tratar Páez 3650.

V. P. CACURI: Rivadavia 827 — Entre el número considerable de casas que tengo en todo radio y de todo precio, es muy probable que halle la que Vd. necesita. v17

VISITEN la hermosa casa en Palermo, a 1 c. de Santa Fe, calle Acevedo 2371, y Güemes, que rematan A. Esteve y Cía., el domingo 19 de junio, a las 11 de la mañana en su escritorio, Vera 824. Con base de $ 20.000 a plazos. No hay cartel. Lean nuestra sección remates.

VENDO UNA CASA COMO VERDADERA ocasión, por ausentarme; casa de bajos y altos, preparada para tercer piso, construcción nueva, sólida, lujosa y con todas las comodidades, con llave en mano (desocupada); no admito intermediarios; tratar personalmente y en la misma, de 14 a 16, Catamarca 433. v16

VENDO 510 hectáreas al Sur de Córdoba, sobre la estación Despeñaderos, F. C. C. A., colonizado, bien alambrado, dividido en 5 potreros, 4 poblaciones para colono, molino con tanque australiano, tierra negra especial para todo cultivo, agua dulce, linda con el río Segundo, tiene una parte de riego, está arrendado a 4 colonos y produce 28.000 $ anuales de renta; tratar Ignacio Arredondo, Caseros 329, Córdoba.

ZARATE, como judicial, 180 HAS. REMATA hoy. — V. P. Cacuri.

COMPRA de CASAS, CAMPOS y TERRENOS

A JOSE GRASSO, consulte por remates y ventas particulares, Maipú 275. v17

A VENDER O rematar ráp. su casa o bóveda ved a C. G. Semería, Jujuy 1232.

A VENDER O COMPRAR sus CASAS EN Boca y Barracas, les aseguro la venta en pocos días, por ser el martillero más popular y de confianza, sobre la tasación oficial. He vendido este mes hasta la fecha, las siguientes casas. Castañón 1328, en pesos 10.000; Azara 1421, 21.000; Pichincha 1089, 17.000; Magallanes 1269, 50.000; Monte 1464, 12.500; Vírgenes 541, 26.000; A. del Valle 641, 20.000. — Romano, Cangallo 521, de 14 a 18 y Olavarría 589, U. T. 2614, Av.; 618, Barracas. v15

BOCA Y Barracas, compro casa flia., y corralones, Cangallo 521, Romano.

COMPRO casa hasta 30.000 $, de 6 a 8 pzas., escribir a B. L. M., Pozos 1142.

COMPRO casas y terrenos, Palermo, Belgrano, Flores; Gazcón 1277, A. Serrao.

CONFIE la venta de su casa a Leone y Reygosa, Rivadavia 1126.

COMPRO CASAS, Flores o Floresta, de $ 5 a 12.000, Rivera Indarte 34, Flores.

CASITAS para empleados y obreros comp., todos barrios; Sánchez, Rivadavia 863.

COMPRO CASA familia, en Palermo, Araós 2574, Figueroa.

COMPRO 15 lotes de terreno en la capital, Araóz 2574, Figueroa.

CAMPO prov. Bs. Aires, 350 hects, compro urg., Samperio, Maipú 275.

COMPRO CENTRAL NORTE, BAJOS O altos, moderna, Cacuri, Rivadavia 827.

CASA COMPRO, 4 P., $ 13.000, ESCRIBIR J. Prats, Olavarría 223, Quilmes.

CASA en Palermo o Colegiales, 6 hab. hasta $ 25.000, compra Sívori, Uruguay 536

G. Egaras, Victoria 777. Casas compro, todos radios, pago altos precios.

LOMAS, Banfield, pueblos cerc., casasquintas compra Latorre Perú 147, cap. Rodríguez 67, Lomas.

PASCHETTA ASTENGO Cía., ALSINA 750, compra casa 3 a 5 hab., urgente.

RUA. — NUESTROS PEDIDOS DE CASAS en compra aumentan diariamente. Pagamos buenos precios las que puedan entregarse desocupadas, en cualquier radio; Av. de Mayo 568|72. v16

COMPRA Y VENTA DE LIBROS

COMPAÑIA ARGENTINA DE LIBROS, compra toda clase de libros usados a domicilio, pagando el máximo y al contado; avisar a Cerrito 667. U. T. 4494, Lib.

DICCIONARIO Enciclopédico Hispano-Americano, se vende. B. Mitre 1764.

LIBROS de Derecho, Diccionarios, etc., compro, Piedras 421. U. T. 4728, Riv. v17

COMPRA Y VENTA DE ALHAJAS Y PIEDRAS PRECIOSAS

ALHAJAS, brillantes, paga más que nadie "La Confianza". Sarmiento 811.v18

ALHAJAS vende grande facilidad a todo el mundo. El Ideal, Azcuénaga 725 v16

ALHAJAS, brillantes, perlas, pagamos mucho, Sarmiento 821, 1er. piso. v15

ALHAJAS, brillantes, perlas, pago mucho, Corrientes 910, La Perla. v21

ALHAJAS, BRILLANTES, compro y pago bien. "El Tibidabo", Cerrito 372. v25

ALHAJAS a 20 MESES vende "La Comercial" a los comerciantes, propietarios y empl. en gral., Av. de Mayo 1034. v16

ALHAJAS, brillantes, chafalonía oro y platino, pago más que nadie y venta de ocasión, 25 de Mayo 168. v20

ALHAJAS, brillantes, perlas, chafalonía, oro y platino, compramos al más alto precio, Venta alhajas ocasión. Consulten precios, San Martín 140. v18

ATENCION! ANTES DE VENDER SUS alhajas consulten M. Stephen, paga más que cualquiera. Ojo! las saca también del empeño y se las compra. Sarmiento 459, piso 4o., escritorio 8, U. T. 5878, Av. v23

COMPRA Y VENTA DE CARBON, LEÑA Y PETROLEO

APROVECHEN: Leña q. colorado a domicilio, 48 $ mil kilos. Carboneros a 44 $. Acevedo 2243|45. v16

ASERRADERO Lerner vende leña para industrias, panaderías, familias; precios sin competencia, U. T. 1938, Palermo. v16

A PEDIR LEÑA QUEBRACHO COLORADO para cocina y calefacción; carbón de piedra y de coke a U. T. 1294, Palermo. v18

COMP. ARGENTINA DE CARBON, SAN Juan 1939, U. T. 2435, Juncal. v15

LOS 100 KILOS carbón fuerte, $ 10; pedidos U. T. 318, Belgrano. v15

LEÑA especial para cocina, vendo los 1.000 kgs. a $ 40; General Paz 647, U. T. 1887, Belgrano.

SE VENDE leña de sauce, 12 $ la carrada, Lamadrid 1293. v18

SAUCE, LEÑA Y ASTILLAS, entrega inmediata, en vagones y a domicilio, [illegible]

ARRENDAMIENTO DE CAMPOS Y NEGOCIO DE HACIENDAS

ARRIENDO tomo 200 a 250 hect. cerca capital; carta López, Cerrito 807. v15

ARRIENDO 10 manzanas a una hora de la capital, con casa y frutales; tratar Constitución 2266, departamento 12.

CAMPO en Magdalena se arrienda 40 hectáreas a 30 cuadras de la estación kil. 131, F. C. S. tratar Defensa 165. v16

CAMPO SE DESEA ARRENDAR, 40 O 50 cuadras de campo, con población, a no mayor distancia de 3 horas de tren de la capital, dirigirse por carta con precio y condiciones a Chacras, F. C. S., a nombre de Alfredo Urrusiepo. v16

DOS HOMBRES CON ALGO DE CAPITAL, desean adquirir en arrendamiento o al tanto por ciento, fracción de campo con monte, para explotar obraje; dirigirse Antonio Rewbof, Balcarce. v16

SE ARRIENDA EN EL PARTIDO DE Coronel Pringles, hasta fin de año, un potrero de 1.000 hectáreas para pastoreo de vacunos. Ocurrir personalmente a Belgrano 554, de 9 a 15. v17

SE ARRIENDA un tambo con 250 hects., con vacas e inst. completas, a tres horas de la capital. Ocurrir a Maipú 462, de 10 a 12 horas. v16

SE DA EN ARRIENDO O VENDEN 4 hect. bien situadas, con linda casa nueva, para familia, casa para peones, garage, caballeriza, teléfono, etc. etc. Bussarelli; Entre Ríos 200, de 10 a 11 y de 13 a 15.

TAMBO Y LECHERIA, 24 TARROS despacho, vendo, tratar con su dueño, Bernardo de Irigoyen 967. v16

PRESTAMOS E HIPOTECAS

A JOSE GRASSO, pida dinero en hipoteca desde 2000 $; Maipú 275. v21

AL 8 o|o DOY $ 12.000, EN HIP., Lavalle 384.

A BAJO INTERES fac. 2, 3, 5, 10, 25 hasta 50.000 $. Rodríguez Peña 16.

AL 7 o|o en 1a. y 9 o|o en 2a. hipoteca, sobre casas y campos, solicite a T. A. Vinelli, San Martín 345, 1881, Av. v17

AL MAS BAJO interés tenemos de $ 1.000 a 500.000 para colocar en hipotecas de 1 a 20 años, con o sin amortización. Contestamos en el día, sin gastos ni antisipos. — Casa Rda., Avenida de Mayo 568|72. v16

A. DEMARCHI Co., facilitan 1.000 $ a 1,000,000, desde el 7 o|o en 1.as y 2.as hipotecas sobre casas y campos, capital y provincias, a cortos y largos plazos, con o sin amortización, acord. hasta el 60 o|o de su valor, oper. breves. Av. de Mayo 1365.

DOY 5.000 $ EN HIPOTECA, AV. SAN Martín 1361, toda hora.

DINERO EN HIPOTECA se coloca. José Conti, Bolívar 189.

DESCUENTOS. Recomendamos nuestras gestiones por eficaces. Rapidez y discreción, Risso Patrón y Cía., S. Martín 484.v30

DINERO en hipoteca, en sumas de 3000 a 10.000 $, a devolver en cuotas mensuales a 11 años, presta el Banco Familiar, San Martín 296. v16

HIPOTECAS: Antes de tratarlas con otros intermediarios, le conviene consultarnos; Risso-Patrón y Cía., S. Martín 484,v30

NECESITO 45.000 en 1.a hipoteca, bien garantidos; Esmeralda 91, piso 2.o.

NECESITO 6.000 $ AL 9 o|o, 1a. HIP., sin corredor, Suipacha 857, de 16 a 18.

NECESITO 15.000 $ hipoteca prop. central, Cayena 1111, U. T. 2722 Flores, López. v15

NECESITO $ 2.500 para gran negocio, urgente, por 90 días, devuelvo $ 4.000, amplia garantía; Cangallo 675, A. Nagón.

OFRECESE cualquier cantidad a buena firma o a mercad. Casilla C. 915. v15

OPERACIONES hipotecarias: cédulas y particulares, pequeñas y grandes cantidades, Vean a Cacuri, Rivadavia 827. v17

TENGO mucho dinero para dar en hipotecas, San Martín 294, Alvarez.

COMPRA DE MUEBLES, ROPAS Y OBJETOS VARIOS

A SIMON, compro 85 $ trajes, muebles, U. T. 4965 Mitre, Ombú 435. v22l.

A 85 PAGO TRAJES, 65 muy usados, U. T. 5565 M., Ombú 412, Gregorio. v20j.

A $ 85 pago trajes, usados 65, objetos, U. T. 5424 Mtr., Mauricio, Ombú 558. v24

A. BLEJMAN, Corrientes 2243, U. T. 5170 M., compra muebles, pianos, objetos.v17

ALBERT, Corrientes 1763, muebles, pianos, etc., compro, U. T. 4444, Lib. v17

ALTO PRECIO, muebles, pianos y ropa; Andes 376, U. T. 3227, M., Enrique.v16

A. RAMON, Compro muebles, pianos, B. Mitre 1759, U. T. 1762, Libertad. v15

A. RIS compra muebles y pianos, U. T. 3102, Mitre, Corrientes 2583. v24

A $ 86 PAGO TRAJES y muebles, U. T. 4217 Mitre, Ombú 417, Samuel. v18

A. JACOBO: 85 $ pago trajes, mueb. U. T. 5169 Mitre, Lavalle 2383. v16jl.

A. RON, compro muebles, pianos, Val. Gómez 2553, U. T. 3350, Mitre. v15

AL MEJOR PRECIO compro moblajes, Adolfo, Libertad 519, U. T. 337, Lib.v15

A. Ramón, compro muebles, pianos y obj. U. T. 6785, Mitr., Belgrano 2429. v18

A. WEISS, compro muebles pianos, ropa, U. T. 5842, Mitre, Larrea 591.v18

A. 7628 LIBERTAD, compro muebles pianos, Corrientes 1880, Jorge. v18

A YACUCHO 326. U. T. 3537 Lib., compro pianos, muebles, Miguel. v17

A. SIMON. U. T. 6553 (Mitre), compro muebles, pianos, objetos, Paso 257. v17

A TELFO, Corrientes 2013, muebles, pianos, etc. compro; U. T. 4932, Lib. v17

A. SIMON compra muebles, pianos, obj., U. T. 6372, J., Anchorena 1481. v17

A. NGEL, compro muebles, pianos y obj., U. T. 4314, Juncal, Córdoba 3649. v17

A. NEL, Compro muebles, pianos, objetos, Tucumán 2232. U. T. 4646, Mitre. v35

A. JOSE, Libertad 415. U. T. 1606 Lib., pago hasta 80 $ trajes usados. v17

A. RIVERO compra moblajes, escrit., y sanit., Bolívar 132, U. T. 8391, Av.v15

A. PEDRO, compro muebles, pianos y obj. San Juan 1090, 1o., U. T. 385, B. O. v18

ALTO! Pago por muebles, pianos, ropa, U. T. 4998, Lib., Lavalle 1846, Jaime v15

ADOLFO, 75 TRAJE usado 45, muebles, pianos, Lavalle 1177. U. T. 3658, Lib. v16

A. U. T. 6097 Mit., compro muebles, pianos, obj., Zribel, Talcahuano 430. v15

ALTO pago muebl., pianos y objetos; Vish, Triunvirato 243, U. T. 3048 M.v14

ADEL, $ 85 TRAJES, hombre, señora, muebles, U. T. 2952 M.; Larrea 382. v18

A. ERNESTO, U. T. 1586, Mitre, compro mueb., pian., ropas, V. Gómez 3443. v17

COMPRO caja fuerte, Fichet, cualquier tamaño, Larrea 1076. v16

COMPRO moblaje completo y cortinado México 1525; U. T. 1538, B. Ord. v15

MOBLAJES completos, compro, U. T. 4645 Riv., Victoria 1071 llamen a Luis, v25

MOBLAJES, mueb. etos. pian. etc., compra Garrido, Florida 519, U. T. 2690, Av. v15

INSTALACIONES Y ACCESORIOS PARA NEGOCIOS

ARMAZONES farmacia, café, escr., bar., carpintería Italiana, Corrientes 1953.v18

ARMAZONES, mostradores, escrit., puertas cancel, Sarmiento 1640, vendo.v19

ARMAZONES, mostradores, fideeras, inst. farmacia, barato, Entre Ríos 676. v17

ARMAZONES mostradores, almacenes, fideeras, estant., barato, E. Ríos 233.v17

ARMAZONES farmacia, cafés, cigarrería, Carpintería Italiana, Sarmiento 1316.v18

ARMAZONES, mostradores, heladeras, básculas, mesas, sillas, se venden hoy. Bartolomé Mitre 1764.

ARMAZONES, mostradores estaño, fiambreras niqueladas, sillas, mesas, balanzas, básculas, fideeras, heladeras y útiles para negocios, de ocasión. B. Mitre núm. 3269. v17

ARMAZONES, mostradores, paneras, zócalos, puertas cancel, billares, máquina café vitrina, fiambreras, molinillos, cortadoras fiambres, divisiones, tabiques, básculas, balanzas, mesas, sillas y cualquier mueble y útiles para todo negocio vende ocasión casa Spina, Corrientes 1427. v18

ALFONSIN, Sarmiento 1645. Hay de todo. Armazones, mostradores, estanterías, mesas, sillas, vitrinas, billares, zócalos, canceles, balanzas, fideeras, paneras, tabiques, caja hierro, escritorios, dormitorios, comedores, confiterías, bars, almac., panad., lechería, cigarrerías, peluquerías, zapaterías, sastrerías, modas, farmacias. v16

INSTALACION PARA ALMACEN COMpro, tratar Boedo 1897. v15

MOSTRADOR DE ESTAÑO SE VENDE, Berutti 2799.

OJO PELUQ: aprovechen: toilettes a 100 $ lavat. 40, sillones 10, nuevos a 25, fábrica, Medrano 1257, Ferrer. v16

OJO PELUQUEROS: Los que quieran liquidar sus peluquerías. Vendan sus muebles y útiles en Montevideo 164.

OJO PELUQUEROS: Instalaciones completas, con todos los muebles, p. trabajar 2 oficiales, liq., a $ 150. v15

OJO PELUQUEROS: Gran surtido de muebles de peluquerías, nuevos y ocasión y que vende más barato, es la fáb. de "Falivene", calle Belgrano 2228. v16

REGIA VITRINA cedro, cristales biselados, 4x2, vendo, Pueyrredón 127. v17

REGIA FIDEERA CON 80 CAJONES, SE vende, Rioja 2000. v15

VENDO DOS VITRINAS ESPACIOSAS; Bdo. de Irigoyen número 588. v17

VENDO instalación de un restaurant, no admiten corredores, Constitución 1899.

VDO. MOSTRADOR cedro, 1m50, compro banco lustrar; M. de Oca 1316. v15

VENDO MOSTRADOR, LETRERO Y ARmazón, (vidriera), apropiado joyería o [illegible]

AVISOS VARIOS

A LOS POSEEDORES DE Nos. DE la rifa de un carro y montura No. [illegible], a jugarse la última jugada de la Lotería Nacional del mes actual, se avisa que queda anulada. Pueden pasar a retirar el importe.

AL PUBLICO. GRAN RIFA DE LA CAsa calle Canalejas 2602, a beneficio del "Círculo de Ajedrez" autorizada por el Superior Gobierno de la Nación. Habiendo sido materialmente imposible la recolección de billetes colocados en el interior y exterior de la República, como asimismo la rendición de cuentas de sus agentes, la administración ha resuelto transferir el sorteo hasta nuevo aviso. — La administración, calle Alsina número 2101.

COLON. Se venden una o dos cazuelas 1a. fila, al frente. Calle Bartolomé Mitre número 1320. v16

COLON, PLATEA 2a. FILA, TURNO IMpar, vendo cualquier precio, ofertas por carta a F. Roberto, Florida 476, escritorio 208. v16

DIVORCIOS tramito Montevideo, inf. Cica, Seguí 1149, U. T. 1951, Flores. v20

DIVORCIO ABSOLUTO, NUEVO ENLAce en el Uruguay, Clérici, Callao 44. v17

OFERTA excepcional en: dolor de muelas y dientes, mas. elec. $ 1, B. Irigoyen 172

COMPRA Y VENTA DE NEGOCIOS

ALMACENES y cafés buenos, vendo o permuto; Alsina 489, J. R. Campos. v15

ALMACEN vendo o permuto, ver Juan Solari, balanc. público, Moreno 2200.v30

ALMACEN comestibles y bebidas, poco capital, vdo., Arévalo 2902. v15

ALMACENCITO VENDO EN LANUS, poco capital; Tres Sargentos 3339. v15

ALMACEN vendo, único en boca-calle, Sanguinetti; Sarmiento 1663. v15

ALMACEN único, armas. casa, cap. $ 4.000, comod., vdo., Sáenz Peña 229.

ALMACEN único 4 esquinas, armazones casa, buena contrata, Pellegrini 430.

ALMACEN único, inst. casa, capital poco 3.000, alq. 80, vdo., Alsina 1408.

ALMACEN esq., único, armas, casa, cap. 6000 $, buen diario; por enfermedad se vende. Piazza, Tucumán 877.

ALMACEN esq., único, inst. casa, impte. ubicación, poco capital, vendo a prueba, Bmé. Mitre 2109, Quintana. v15

ALMACEN muy bueno en Barracas, único, a prueba vde. Ardáiz, Talcahuano 337. v15

ALMACEN, único 4 esquinas, armazones casa, cap. 6.000 $, trabaja mucho, comodidad familia, Victoria 1970, Pascual. v15

ABRA LOS OJOS... No confíe el remate de su negocio a profesionales que especulen con sus artículos. Infórmese bien antes a quién confía Vd. la liquidación. Junto con muchos, le dirán Piazza, Tucumán 877.

BAR Y BILLARES, esq. regia, posición inmejorable, contrato 3 años, vdo., $ 22.000, Costas, Santa Fe 1580.

CONFITERIA import., la mejor de plaza; buen contrato vdo., Outeirelo, Riv. 714.

CARNICERIA, despacha una res, a pba., buena, comod. vdo., Sáenz Peña 239.

CAFE y cervecería, vdo., verlo y tratar en el mismo neg., Talcahuano 474. v16

CASAS PENSION lindas vdo., pida informes, Carlos Pellegrini 622, escrit. 5.

CAFE billares, rica instal., grandes beneficios, vdo. C. Pellegrini 622, escrit. 5.

CARNICERIA vdo., com. flia., 1 pza., cont. 2 años, 150, trat. Av. La Plata 1799.

CASA MODAS, antigua y acredit. vendo, E. Ríos 341, de 18 a 20. v15

CIGARRERIA y salón lustrar, de poco capital, compro, J. P., Lavalle 1460.

CASA DE BORDADOS y librería, se vende, Bolívar 955. v15

CENTRALISIMA cigarrería, peluq., lotería, etc., vendo, tratar Maipú 705. v15

COMPRO carnicerías y puestos en mercados, ofertas por correspondencia a Barreda Hnos., Bogotá 3035.

CAFE SE VENDE, POR NO PODERLO atender, precio muy barato; Rodríguez Peña y Las Heras 1699. v16

CAFE, billares, central, espléndido negocio, a todo control, venta de 4 a 5000 $ libres. Piazza, Tucumán 877.

CIGARRERIA, buen sitio, lugar para peluquería, vendo mil pesos, sin intermediarios; Canning 1355.

CASA de modas, establ. en barrio de modas vdo. por no poderla atender, a años de contrata, Burghi, Maipú 220.

CIGARRERIA, PLENO CENTRO, VDO. [illegible]

COMPRAMOS: Cafés, almacenes, hoteles de 5.000; 10.000; 20.000 y 60.000 $; Fernández y Rabuffetti, Corrientes 951.

CIGARRERIA y anexos, central, vendo $ 3.000, alquiler 120 $, 3 piezas, trabaja mucho; tratar Victoria 1970, Pascual.

DESP. PAN, chiche, 1.400 $, lo regalo 800, hay pieza, dueño, Pozos 378.

DESP. pan, fact., sucursal, alq. $ 80, pieza, vdo. barato; dueño, Rivadavia 1525.

DESPENSITA muy buena vendo a balance, urgente, Corrientes 1153.

DESPACHO pan y factura regalo 600 $, alq. 50 $, Independencia 3967.

DESPENSA, única esquina, armazones casa, $ 9.000, Costas, Santa Fe 1580.

DESPACHO pan, facturas, vendo por no poderlo atender, verlo Bmé. Mitre 4399, tratar Charcas 4231. v16

DESP. DE PAN factura, se vende por no poder atenderlo, alquilar barato, dueño Rivadavia 5779.

FARMACIA central, con facilidades vden. Couget y Chiappori, Lavalle 1346. v16

FARMACIA vdo., campaña, b. diario, pequeño capital, Donato Alvarez 1818. v15

FARMACIAS con grandes facilidades, vdo. en barrio obreros y centrales de la capital, otras en import. ciudades y pueblos de provinc. y territorios, may. datos en mi escr. Av. Mayo 1435, Luis Illanes. v15

GRAN OCASION, NEGOCIO GARANTIdo, se vende, bar, restaurant y confitería, pueblo cercano importante, capital veinte mil pesos. Datos, Reconquista 144, escritorio 42, de 9 a 11, y de 14 a 16. v15

HOTEL sobre Av. Mayo, vdo, urg., valor muebles; Outeirelo, Rivadavia 714.

HOTEL vendo, largo contrato, tratar en el mismo, San Juan 1588. v15

HOTEL muy central, 15.000 $. Restaurant 20 piezas, alq. baratísimo; frente mercado centro; Tucumán 877.

INDUSTRIA artículo de goma para farmacia, sin explotar en Sud América, no dándose abasto a la demanda, dejando márgenes increíbles, vendo al mejor postor por falta capital; Costa Rica 4517.

LECHERIA se vende, tratar en la misma, se da a prueba, Corrientes 3779. v16

LECHERIA esquina, se vende. Tratar en la misma. V. Gómez 3502. v15

LUNCH, chocolatería, se vende, tratar en la misma, Maipú 384.

LINDO cafecito y lunch, alq. 100 $, con contrato, vendo, Corrientes 1153.

LINDO cafecito y comidas, vdo. $ 700 o mitad, soy solo, Larrea 434, dep. 2. v16

LINDO BAR, MINUTAS, central, vendo barato por ausentarme, Moreno 650.

LINDO cafecito, 500 $, despacho pan 600 $, vendo; Moreno 1152, Millán.

MOLINO de minerales, vde. urg. o remata el dgo. Pomatti; Triunvirato 1305. v14

OJO, PELUQUERIAS BUENAS y muebles bar., vde. solo Falivene, Belgrano 2228.

PELUQUERIA, cigarr. a de lustrar vdo., tirado, alquiler barato, E. Ríos 1866.v16

PELUQUERIA, bonetería y cigarrería, vendo urgente. Belgrano 2141.

PANADERIAS reserv., todo precio, pida datos a Gutiérrez, B. Mitre 1259.

PELUQUERIA lujosa, sillones N. A. vendo por no ser del ramo, Corrientes 1153.

PANADERIAS aquí y pueb., de 2.000, 3, 4, 6, 7, 9, 10 a 100.000 $. Victoria 1690

PANADEROS! a Victoria 1690, por buenos negocios y grandes bonificaciones.

PANADERIA sin repartos, ideal para matrimonio, ocasión, B. Mitre 2064.

PANADERIAS ciudad y campo, vde. la Bolsa Panaderil, t. cap., B. Mitre 2064

PANADERIA en barrio obrero, 7 bols. al mostr., sin rep. vdo. Sarmiento 2211. v15

RESTAURANT con comodidad p. flia. se vende a prueba; Cevallos 765.

RESTAURANT con alojamiento y contrato, ctral., 4.500 $, Pellegrini 430, C. Piá

RESTAURANT $ 8.000, vdo., alq. 150 $, 4 piezas, diario garant., Sáenz Peña 232.

RESTAURANT Y BEBIDAS, VENDO, F. Mendoza 1543.

RESTAURANT esq., gran salón, alq. bto. vendo 3.000 $, urg., Alsina 1408.

SE VENDE ALMACEN, UNICA ESQUINA, San Juan 4000. v15

SE VENDE carnicería, carro y caballo, San Nicolás 1784. v16

SE VENDE CIGARRERIA, salón de lustrar, $ 400; Maipú 989.

SE VENDE despacho pan y facturas buen diario; Arenales 2899.

SE VENDE la lechería de la calle Rivadavia No. 7322.

SE VENDE un taller de calzado, verlo, México No. 2399.

SE VDE. corralón carbón, sobre Av. Avellaneda; tr. San Martín 484.

SE VENDE UN DEPOSITO DE CARBON y leña muy buena clientela, Quintino Bocayuva 850.

SE VENDE talabartería por no poder atenderla, Luis M. Campos 317, a dos cuadras Hipódromo Arg., tratar Anchorena 848.

SE VENDE REPARTO VAINILLAS, CAramelos y toda clase de facturas pertenec. al ramo, carro y cab. Agüero 782. v15

TIENDITA chica se vende, tratar en la misma, Castañeda 882. v15

TALLER [illegible]

CHAUFFEURS PEDIDOS Y OFRECIDOS

CHAUFFEUR se ofrece para particular, U. T. 1037, Juncal.

CHAUFFEUR nuevo, argentino, ofrecese partic. o emp., Q. Bocayuva 334. v16

CHAUFFEUR b. recomendaciones de familias, se ofrece. Río Bamba 270.v15

CHAUFFEUR se ofrece con recomendaciones, Vicente López 1917, C. M. v15

CHAUFFEUR se ofrece, particular, práctico, recomend., Oro 3078. v15

CHAUFFEUR se ofrece, buenas recomendaciones, J. Newbery 2956, J. Sias. v16

CHAUFFEUR joven, con libreta se ofrece, práctico Ford; Humberto I 2358. v17

CHAUFFEUR joven se ofrece particular o taxi; F. García; Charcas 1508.

CHAUFFEUR joven se ofrece; maneja cualquier marca, Melo 2501.

CHAUFFEUR se ofrece, joven, buena presencia, con libreta para particular, buenos informes, P. C. Doger. U. T. 6139 Mitre, Moreno 2892, D. S. v16

CHAUFFEUR mecánico, excelentes certificados, competente Ford, sin pretensiones, ofrécese (teléfono 4336 Rivadavia); Moreno 851. v16

CHAUFFEUR buen mecánico y electricista, joven y de buena presencia, con varios años de trabajo y excelentes certificados de las casas donde trabajó, que lo acreditan en su competencia y buena conducta, se ofrece para casa particular, carta o personalmente a E. D., calle Carlos Calvo número 3472.

NECESITO chauffeur práctico manejo camiones Fiat, Patricios 9.

OFRECESE chauffeur comp., en Ford, recomend., J. Mayol; Pueyrredón 2948. v15

SE OFRECE chauffeur joven, práctico y recomendado. Las Heras 2225. v15

VENTAS DE PAJAROS, PERROS Y AVES DE CORRAL

AVES de corral e incubadoras se rematan el jueves. B. Mitre 553. v16

CACHORROS POLICIA, PURO LOBO, se venden; Pueyrredón 1597.

CACHORROS policía, 4 meses, espléndidos, vdo. barato, Rivadavia 4893. D. v16

CANARIOS FINOS Y PAJARERA VENdo, Guardia Vieja 4513.

CISNE cuello negro, acostumbrado a laguna, perros toda raza, gato Angora; vendo, Rivadavia 2351. v16

CACHORRO policía, 8 meses, paro, aleman, vendo por lo que den, por ausentarme; Ombú 228.

LULU DE POMERANIA, PRECIOSO CAsal de dos meses, vendo, criadero "Los Conejos", San Miguel, F. C. P.

PERRO DE CAZA Seeters Iris Laverack, amaestrado, vendo, P. Goyena 195. v15

PERROS todas clases, gatitos Angora, canarios cantores, B. Irigoyen 350.

PERROS caza, a prueba, Pomerania, policía, gatos Angora, Demaría 4666.

PERRA BULL-DOG BLANCA, pura, vdo., Av. San Martín 1338, U. T. 2597 Flores.

PERRO DE CAZA FINISIMO, BLUE Black francés, importado, que trabaja a la perfección, vendo barato, de 10 a 11, Colleoni, Chacabuco 19. v16

SE DESEA comprar cachorro de policía, grande. Sucre 2827, Belgrano.

SE VENDE UN PERRO, caza, Pointer, a toda prueba, San Juan 812.

TORDOS CHARRUAS DEL CHACO, verdaderos a 4 $; Moreno 736. v15

ANIMALES Y RODADOS

ATACUCHO 774. Breaks, chatitas, charrets, sulkys, arneses, a $ 48, liquido.v18

ATENCION! SULKYS VENDEMOS A precios baratos, Callao 255. v17

ATENCION: breack, charret, chatitas, dogcart, vdo. barato, Charcas 2539.

ATENCION, coches nuevos y de ocasión vde. P. Maestro, Moreno 1423.

AZOUENAGA 726, 400 carruajes y guarniciones, de todas clases, cualq. precio. v19

BICICLETA libre y freno, una 80 $, vdo. barata; Independencia 1880.

BICICLETA casi nva. 55 $, otra equipada, otra niño, Pichincha 996, almacén.

BICICLETA media carrera, una paseo, otra chica, vendo. Moreno 2161.

BREACK particular, dogcart, americanita, breakcito, verdo. Aráoz 744. v18

BICICLETA PASEO, doble freno, muy nueva, baratísima, vendo; Chile 2150.

COMPRO COCHE BUEN ESTADO, TAxi; dirig. A. F., Florida 736, 9-11. v15

COCHE con caballos véndese por fallecimiento dueño, Humahuaca 4374. v15

CABALLO A PRUEBA, SOLO O EN yunta, vendo, Cevallos 1327.

CABALLOS vendo diez, para arado grande. Charcas 2563.

CABALLO para reparto vendo, Charcas número 2563.

CHATITA para reparto, perfecto estado, con arneses, S. del Estero 361.

CABALLO TIRO PESADO, otro liviano, vendo; Lerma 449.

CHATITA 3.000 kilos, poco uso, y caballo, a toda prueba, vendo, calle Rivadavia 8686. v16

CHATA PLAYA Y DOS BUENOS CAballos oscuros, con guarniciones, se vende todo en un lote o por separado, Masciottra, Cabrera 3958, Bs. As. v15

FURGONES de reparto, se venden, Humahuaca 4564. v16

FURGON CERRADO para reparto, sin uso se vende barato, Victoria 2362.

GATITOS Angora blancos muy especiales y pavos reales, vendo; Guaraní 66. v15

MOTOCICLETAS HARLEY DAVIDSON, de ocasión, vendo; Paraguay 1899. v16

MOTOCICLETA Harley Davidson, casi nva. vdo., p. ausent., Humberto 2622. v15

MOTOCICLETA Hendreson, último modelo y un sidecar vendo. Piedras 461.

MOTOCICLETA HARLEY DAVIDSON, 20, con sidecar, en perfecto estado, se vende; Cabildo 1977.

MOTO HARLEY DAVIDSON CON SIDEcar, como nueva, se vende baarata, R. Peña 345, garage.

SE VENDE una chata armada, Laprida número 1293. v16

SE VENDE caballo pesado y petiza de sangre; General Paz 3038. v16

SE VENDE UN BREACK de la calle Orán, tratar San Nicolás 1784. v16

SE DESEA comprar carro, caballo y demás accesorios, para carnicero, por carta o personal, a F. R., Carlos Pellegrini 37

SE VENDE UNA AMANSADORA PAtentada, una montura nueva y una petiza, a toda prueba, y un sulky, Anchorena núm. 1288. v16

VENDERE dos cochecitos bebé; General Hornos 926.

ALQUILER de CASAS y DEPARTAMENTOS

ALQ. casa amplia, para familia o sanatorio, Tucumán 1668, tiene cochera. v15

ALQ. $ 320, casa recién pintada, verla de 13 a 16, Paraguay 3627.

ALQUILO CASITA CHICHE, San Juan número 2993.

ALQUILASE casa altos, 5 piezas, verla y tratar, Bustamante 2026.

ALQUILO casa, O'Higgins 2733, $ 135. Tratar Alberti 980.

ALQ. CASA, ETC., Trelles 1998, llaves al frente, 1997, tratar Acha 2207.

ALQUILO CASA BAJA, 8 hab. y dep., Arenales 994. v16

ALQUILASE ESPACIOSA casa, Cangallo 1644, verla de 13 a 15. v16

ALQUILO CASA DE 3 PIEZAS Y COMOdidades, calle Caracas número 1365.

AMPLIA Y LUJOSA CASA se alquila, Rivadavia 4587.

ALQUILO CASA, 5 piezas, baño, cocina nueva, en 125 $, Gaona 3441, Flores.

ALQUILASE casa cómoda, Bulnes 1666, tratar en la misma.

ALQ. CASA GRANDE o transfiero contrato; Rivadavia 714, escritorio 18.

ALQUILASE casa 6 hab. princ., 3 de servicio, dependencias, Ecuador 684. $ 260.

ALQUILO CASA, $ 150, moderna, 4 p., baño, jardín; Thames 1323.

ALQ. CASA indep., 3 hab. y serv., baño, agua caliente; México 781, $ 240.

ALQUILO CASA DE ALTOS, 7 piezas, Rivadavia 3515. v15

ALQ. CASA, 11 P., 350 $; U. T. 2800, Palermo, grande, recién pintada. v15

ALQUILO regia casa, Caaguazú 2245, Lanús, tratar Necochea 1224. v16

ALQUILO CASA MODERNA, flamante, siete piezas, servicio; Pueyrredón 1475, verla de 10 a 14 horas. v15

ALQUILO CASA MODERNA, flamante, siete piezas, servicio; Pueyrredón 1475, verla 10 a 14 horas. v15

ALQUILO Dto. casita interior 3 piezas, patio, cocina, baño instalado con calefón, teléfono, 150 $, Garay 251. v15

ALQUILASE ESPLENDIDO 2o. PISO, con 6 hab. princ., baño, ascensor y comodidades; Talcahuano 159. v15

ALQUILO CASA, CINCO PIEZAS Y DEP. Ramón L. Falcón número 2288; tratar calle Thorne número 418. v16

ALQUILO CHALET para corta familia; Gutemberg 2862 y Lacar, a tres cuadras del 85 y 86.

ALQUILASE CASA: 3 piezas, cuarto baño, Iturri 1463, altura Triunvirato 3000, llaves en frente.

ALQ. CASA, bna. flia., dorm., y comedor am., c. o s. pens., matr. o cab., único inq., General Hornos 926.

ALQUILO LINDO DEPARTAMENTO AL frente, 3 piezas amplias y comodidades, Guardia Vieja 3836, 2.o piso.

ALQUILO chalet en San Martín con gran comodidad, a una cuadra de la plaza y tranv. Caseros 46., Tr. Florida 529

ALQ. CASA, comodidad para familia, Gualeguay 1249, 2 cuadras Parque Lezama; Falco, Esmeralda 486.

ALQUILASE CASA con 5 habitaciones a la calle, comodidades, $ 200, calle Anchorena 1103 esquina Paraguay, verla de 9 a 12 y de 14 a 17.

ALQUILASE CASA MODERNA SALA, 2 piezas grandes, una chica, vestíbulo, [illegible]

ALQUILER de CASAS y DEPARTAMENTOS

ALQ. casa esquina 4 piezas, cocina, servicio, galería, $ 80, 720 mts., Gorriti 1198, Lomas Zamora, tratar Santa Fe 3443, capital, de 10 a 12. v16

ALQUILASE casa chiche, sala, tres dormitorios, comedor, cuarto de baño, con agua caliente, despensa, cocina, cuarto sirvientes y fondo, en José María Moreno 668. Tratar al 666. v16

ALQ. PARA NUMEROSA FAMILIA, DOS casas con entrada común mismo piso, una lujosa, la otra amplia, grandes patios, en pintura, lista para habitar 1o. julio. Verla de 14 a 16; Cangallo 1428. v16

A MEDICO, ABOGADO O FAMILIA DIStinguida, se alquila preciosa casa, tiene 13 piezas principales, pisos parquets, dos baños instalados, gran cocina, cuatro piezas servicio, despensa, comodidades, mucha luz y aire, venia Tucumán 1642, piso 1o. tratar Montevideo 548. v15

ADMINISTRACION DE PROPIEDADES del Banco Argentino-Uruguayo, 138 Reconquista, 146. Alquila: Talcahuano 309, esq. Sarmiento, regios dptos. mods., con todo confort, plenos de luz y aire, constan de: sala, comedor, 3 dormit., hall, baño inst., pieza de serv., ascensor y depend. Pueden visitarse a cualquier hora del día. v17

BUENA CASA, hall, 7 habit. y todas comod., alq. en $ 330; Rivadavia 5125.

BUSCA CASA? En el acto tendrá cuanto hay desocupado en cualquier radio, visitando "Your Home"; Victoria 575.

BANFIELD, casa 2 piezas, etc., Maipú 671, dpto. 11, $ 60; tratar L. S. Pereyra, teléfono.

BELGRANO, alquílase casa esquina, 7 hab., Pino 2594, pref. familia inglesa, tratar Pacheco 2101, esq. Mendoza. v16

BUSCA CASA? En el acto tendrá todo cuanto hay desocupado en cualquier radio, visitando Your House, Corrientes 552. Hoy atendemos de 8 a 19.

CASA moderna, 8 piezas y dep., alq. en 560 $, 1 cuadra Callao, Charcas 1973.

CASA ALQUILO, AMPLIA y piezas, recién pintada, Pueyrredón 2427, altos.

CASA MODERNA, amplia y confortable, aire, luz, plantas, etc. Ituzaingó 984. v16

CASA 6 P. GRANDES, galería, baño, fondo, luz y aire, J. Hernández 2543, alq.

CASA AMPLIA, 4 p., comedor, depend., jard., fdo., Concordia 1622, s. alq. $ 170

CASITA ALQUILO 70 $, CALLE BOYACA 1503.

CASITA NUEVA PARA MAYORES, SE alq., Dolores 712, 150 $, verla de 14-17.

CASA QUINTA Temperley, todo confort, 230 $, alquílase; 9 de Julio 375. v17

CASA GRANDE SE ALQUILA, ALSINA 2832|36. v15

CASA ALQ. Vieytes 1975, 3 hab., 5 chicas, 2 baños, calef. y demás comod. v15

CASA ALQUILASE en 200 $, sala, comedor, tres dormitorios y dependencias, ver y tr. Cabildo 1546 de 9 a 11 y 13 a 17 v15

CEDO DEPARTAMENTO 7 PIEZAS, bien amueblado, vendo muebles, tratar directamente, C. Pellegrini 52, escr. 2. v16

CASA MODERNA, ALQUILO SALA Y pieza lujosamente amueblada, pensión, en familia, Rivadavia 1727.

CASA ESQUINA, salón y sala se alquila, $ 80, Gual e Itaquí, a 2 cuadras de Av. La Plata y Chiclana, de 10 a 11.

CASA ALQ., Larea 527, Lomas, 5 p., baño, despensa, comodidades, 3 c. tranvía Sud, $ 90.

CASA DE 2 PISOS, 8 habitaciones y dependencias, piso bajo local para depósito y taller, $ 400; Aráoz 118.

CASA PERU 857, 11 hab., 8 salas a la calle, 2 baños, 2 hall, 2 ascensores, calefacción, alquílase $ 400. v17

CASA SE ALQUILA en San Martín: Calle Dardo Rocha entre Moreno y Belgrano. Precio $ 80 mensuales. Ocurrir, Perú 375 (entrepiso). v16

CHALET DE ALTOS, ALQUILO, 130 $, 2 cuadras estación Bernal, Vaccari 158, 6 piezas, vestíbulo, baño, aguas corrientes, luz eléctrica, gas.

CASA BAJA, EN BELGRANO, a dos cuadras de la barranca, 5 dormitorios y demás comodidades, se alquila; O'Higgins 1760; tratar Dieckmann Hnos., calle Cangallo 828. v16

CASA CENTRAL SE ALQUILA, EN perfecto estado, para familia, Bartolomé Mitre 2167, primer piso, tres cuadras de Callao, con 8 habitaciones espléndidas, baño caliente, gran cocina, despensa, cuarto de lavar y tres piezas de servicio; luz eléctrica, etc., alquiler 450 pesos; tratar con el portero. v16

DEPART. 2 pzas., baño y demás, 130 $; Guayquiraró 771, tratar Gaona 400 v16

DEPARTAMENTO, ALQUILO, 3 PIEZAS calle Thames número 790.

DEPTOS y casas, 2, 3, 4, 5 y más hab., alq. en todos radios; Piedras 603, ag.

DEPARTAMENTO espl. de frente; gran comod., alquilo. Patricios 279.

DEPART. sala, com., 4 pz., 2 pso., Callao 257, alquilo, 8 a 11 y 14 a 18.

DEPTO. 2 p., a la calle, alquilo; Arda. Mitre 392, Avellaneda.

DEP. ALQ., a pers. may., 2 piezas, balc. a la calle, en 50 $, altos, Lafuente 838.

DEPARTAMENTITO 2 piezas juntas a mayores alquilo, Moreno 1658. v16

DEPTO. alquilo, 3 piezas, c. baño, patio y comodidades; Oro 2722, Palermo.

DEPARTAMENTO alquílase, 4 piezas, aire, luz, 140 $; Catamarca 693. v15

DEPARTAMENTO, 5 piezas, alquílase a mayores, verlo 12-14, Callao 681, 2o. v15

DEPTO. c. ascensor, 9 piezas y dependencias, alq. Paraguay 339, 10 a 11. v15

DEPARTAMENTO MODERNO SE ALquila, Uruguay 379, 6 habitaciones y dependencias, tratar Tucumán 1740. v15

DEPTO. A LA CALLE, REC. PINT., Alquilo a mayores, 160 pesos, pido referencias; 25 de Mayo 568.

DEPTO. ALQUILO, a mayores, dos piezas gdes., casa baja, aire y sol, 75 $, Carranza 2267, lado Santa Fe.

DEPART. bajo, calle Soler, 3 piezas, alquil. 70 $, a matrimonio o 2 personas decentes y muy tranquilas, escribir indicando personas, E.E.S., post. rest. central.

DEPARTAMENTO MODERNO, 5 PIEZAS, cocina y baño, muy bien instalado, se alquila solo a personas mayores, 190 $, de 10 a 12, Andes 1951.

EN BARRACAS se alquila, casa moderna, Australia 2758, vist. de 14 a 16. v16

EN BELGRANO, depart., hall, 3 p., baño, etc., $ 140, Blandengues 2359, tratar A. Livingston, Cangallo 499.

EN FLORENCIO VARELA SE ALQUIla casaquinta con toda clase de comodidades, una manzana de tierra, a dos cuadras de la estación del F. C. Sud, tratar en la misma hoy todo el día, conocida por la de Juan Vázquez.

GRAN CASA HABITACION con varios dormitorios, parquets, etc., cuartos de baño instalados, ascensor, etc., se alquila con contrato, $ 850, Viamonte 641, tratar Corrientes 617, de 10 a 15. v16

HOTELITO nuevo, lujoso, 10 hab., depend. alq., Anchorena 1200, 12 a 17. v15

LOMAS, 5 cuadras estac., 5 habit. y tod. comod. alq. Tr. Colorado 103, Boca.

LUJOSO departamento alquilo, Pueyrredón 1440.

PETIT HOTEL, 8 PIEZAS Y DEPENDL., alquilo o vendo, Juncal 2481. v15

SAN ISIDRO alq. casa-quinta, $ 100 otra 60, Acassuso esq. España. v15

SE ALQUILA casa, Nahuel Huapí 5303, Villa Urquiza. v16

SE ALQUILA casita para matrimonio solo, bien situada, Tres Esquinas 2301. v17

SE ALQUILA CASA AMPLIA, 9 habitaciones; México 2852, llaves al 50. v16

SE ALQUILA CASA 7 habit., Constitución 2137, tratar Salta 650. v17

SE ALQUILA UNA CASA, SANTANDER número 734.

SE ALQUILA un departamento, calle Independencia No. 455.

SE ALQUILA UNA CASA DE 4 PIEZAS y comod., 200 $, Entre Ríos 973.

SE ALQUILA, Venezuela 2761, casa de 6 habitaciones y dos de servicio; muy cómoda; tratar Catamarca 462.

SARANDI 133, casa de altos, nueva, no habitada aún, todas comodidades, de 10 a 12 alquílase.

SE ALQUILA UN HOTELITO con jardín en la Avenida Quintana 181. Visitarlo de 14 a 16 horas. v17

SE ALQUILA CASA, de 9 habit., demás comodidades, Libertad 1194, verla de 14 a 16.

SE ALQUILA CASA de altos, confortable, subter. a la puerta, Olmos 23 esq. Rivadavia, verla de 9 a 17. v15

SE ALQUILA CASA EN Belgrano, dos cuadras del C. A., Barrancas, fondo completo, calle 3 de Febrero 2240, llaves Mendoza 2038, tratar Salta 169. v16

SE ALQUILA una casa, sala grande, dividida en dos y 2 dormitorios, cuarto baño y cocina, precio moderado; Sanabria 4764, parada América, tranvía Lacroze, entre V. Devoto y Lynch, $ 95. v16

SE ALQUILA DEPARTAMENTO LUJOsamente amueblado, con cinco piezas y demás comodidades, baño instalado, ascensor, calefacción y todo confort, Santa Fe núm. 2686, 1.er piso, visible día y noche.v16

SE ALQUILA EN PALERMO, ARAOZ 2735, a una cuadra de Santa Fe, casa particular, vestíbulo y 5 piezas principales y 2 de servicio y una chica para costura, baños instalados, cómoda y sana.

TRANSFIERO casa amuebl., c. o s. inq., 4 hab. y dep., tr. 12-18, Uruguay 275

VILLA BALLESTER, 3 casas alquilo o vendo con todas comodidades; tratar F. Coloma, Villa Ballester.

WASHINGTON 3894, Saavedra cerca estación. Linda casa baja recién construida, 5 piezas, baño, alq. 165 $. Tratar Thompson, Florida 883. v17

ALQUILER de LOCALES y ESCRITORIOS

ALQUILASE amplio escritorio, con luz, $ 70, Alsina 477. v16

ALQ. local comod. familia, Paraná 281, tr. Uruguay 355, de 17 a 19. v15

ALQUILO GALPON, garage o industria, casa familia; Venezuela 4147. v15

ALQUILO LOCAL PARA NEGOCIO, S. Eduardo núm. 4880.

ALQUILO LOCAL y gran sótano [illegible]

ALQUILER de LOCALES y ESCRITORIOS

ALQUILASE espacioso local para depósito o casa análoga Lavalle 3393. v17

ALQUILO gran sala con balcones, para sastre o modista, Maipú 368.

ALQUILO un gran depósito para industria, Constitución 2250.

ALQ. LOCAL VENTILADO, P. INDUStria o depósito, Belgrano 315, $ 200.

ALQUILO piezas grandes para escritorios balc. a la calle, Corrientes 441. v19

ALQUILO UN LOCAL, MORENO 1423.

ALQUILASE sótano grande, amplio, independiente, puerta calle, Córdoba 3485.

ALQUILO ESCRITORIO muy amplio a la calle, barato; Alsina 750.

ALQUILASE GRAN LOCAL CON SOTAno, Tucumán 1575, verlo de 10 a 11.

ALQUILASE escritorio amplio con balcones, Rivadavia 875. v16

ALQ. DOS amplios escritorios, único inquilino, luz y teléf., Rivadavia 971.

AVENIDA BUENOS AIRES 1401, LAnús, alquilo local; 30 $.

ALQUILO para escritorio o negocio, Cerrito 145, primer piso, derecha.

ALQUILO delantera de peluquería para salón lustrar calzado. Reconquista 363 v16

ALQUILASE LOCAL bien ubicado, para comercio o industria, sobre Av. Montes de Oca, tratar Montes de Oca 200.

ALQUILASE CALLE GENERAL HORnos 78, esquina Caseros, gran barraca o parte de la misma, tratar Alsina 1382.v16

ALQUILO en galpón, taller de pintura un pedazo y 1|2 escritorio con No. U. T., exclusivo en Mitre altura 1300, p. carta F. G., Benjamín Matienzo 2473, depto. 6, alq. 30 pesos. v16

BANFIELD, se alq. local c. est. p. almacén, Pueyrredón esq. Medrano. v16

ESCRITORIOS, mueb. americanos, 2 tel., máq. escr. 80 y 75 $, Pellegrini 632. v19

ESCRITORIO alq. a la calle y otro al lado, barato, Defensa 413. v15

ESCRITORIOS industria casa amplia alquilo, México 844, verla de 10 a 11. v15

ESCRITORIO SE ALQUILA, Tucumán 692, uso teléfono; verlo 11 a 12. v16

ESCRITORIO-sala, dos piezas, vestíbulo, Cangallo 1084, de 14 a 15. v16

ESTUDIO, consultorio, alq. 3 salas, vestíbulo, lado Tribunales, Uruguay 675 v16

EN CASA DE MATRIMONIO solo se alquila sala para escritorio o matrimonio s. h., Rincón 1225.

FOTOGRAFIA SE ALQUILA, CON TOdos sus aparatos, o se toma un buen fotógrafo como socio industr., Libertad 1221

GALPON ALQUILO, con entrada carros, de 16x7 mts., Lamadrid 250. v17

GALPON en terreno de 1.500 varas, alquilo barato, $ 60, Argerich 536, Flores

GALPON se alquila, en ordenanza, 40 $, Soler 4949. v17

GALPON INTERIOR DE 4x4 PARA INdustria o depósito alq., Juncal y Ayacucho, tratar Santa Fe 1541.

GALPON ALQUILO EN Avellaneda, de material, amplio, cerca del Riachuelo Mercado de Frutos, Manuel Estevez 702.

GALPON, 10x20, 3 piezas, más comodidad alq. p. depósito o industria, 300 $. Espinosa 855, tratar Planes 1048.

GRAN GALPON MODERNO, PARA INdustria o depósito, se alquila, recién construído, entrada para carros, pisos de concreto, 2 piezas, w. c., lavatorio, cloacas, luz eléctr., 17.32 metros de frente por 62 de fondo, con terreno contiguo, adoquinado de 9 metros por 18; verlo Av. Alcorta 2541, tratar B. Mitre 1912, de 14 a 16. v15

GIOJA Y CIA. — ADMINISTRACION de Propiedades, Cangallo 417. En alquiler, Espléndido local para negocio, de 10x50. Recién construído. Pozos 67. Esquina para negocio; salón; 8 habitaciones; dependencias; mucho fondo. Pampa 4200. Llaves Rioja 1745. v16

LOCALCITO SE ALQUILA POR 60 $, Berutti 3791.

LOCAL central, transfiero contrato, tomando armaz., Maipú 452. v16

LOCAL CON SOTANO y comodidades, alquilo; Estados Unidos 3032.

LOCAL ESQUINA, ALQUILO, Sáenz Peña 1298, U. T. 2909, B. O.

LOCAL, Brasil 171-73-75-79, para depósito o garage, alq., U. T. 2078, Mitre. v15

LOCAL con comodidad para familia, se alquila, Río Janeiro 1766. v15

LOCAL CHICO ALQUILO; Rodríguez Peña 1672. v15

LOCAL, pieza, baño y depósito, $ 180, Blandengues 2359, tratar A. Livingston, Cangallo 499.

LOCAL EN CALLE FLORIDA, CENtral y amplio, se transfiere contrato, sitio Correo 780. v18

LOCAL, SOTANO y dos piezas se alquila; con contrato, en 140 $, Cabildo 4443 al 47, tratar Charcas 3601.

NEGOCIO CHICO, alq., para dep. vino o cereales, alq. 40 $; S. Pedrito 832.

SE ALQUILA la azotea de Córdoba 2000 esq. Pueyrredón, para avisos.

SE ALQUILA sala como escritorio o taller. Esmeralda 116|132. v16

SE ALQUILA gran local, para industria o depósito; Humberto I 3034.

SALA para negocio y habitaciones alquilo en Avenida Warnes 743.

SE ALQUILA SALONCITO Y PIEZA COrrida; tratar Quesada 1895. v16

SUBSUELO, AMPLIO, VENTILADO, P. depós. o indust. $ 150, V. Sársfield 31 v16

SE ALQUILA UN GALPON, SARMIENto 3839. v15

SALA PARA ESCRITORIO, PERSONAS mayores, alq.; México 1260. v16

SE ALQUILA LOCAL 280 V. C., calle Thames 462. v16

SE ALQUILAN 2 piezas corridas, taller o depósito, San Martín 425. v15

SE ALQUILAN VEINTE MIL varas cuadradas de terreno, en bloque o fracción, México y Mármol, tr. México 4364. v15

SE ALQUILA, 24 DE NOVIEMBRE Y ALsina, local esquina para negocio, tratar Supervielle y Cía., San Martín 150. v15

SE ALQUILAN DOS AMPLIOS GALPOnes con piezas para habitación; Mafalda 964, tratar en la misma. v17

SE ALQUILA AMPLIO GARAGE, cap. de 35 a 40 autos y comodidades para familia; Garay 3431.

SE ALQUILA UN GRAN LOCAL CON 4 habitaciones, especial para industria o gran taller planchado, Corrientes 1753.

SE ALQUILA LOCAL, Guayanas 5399 y Darwin, salón negocio, sótano, 6 dorm. gran galpón, tr. Alvarez Thomas 513. v17

SE ALQUILA, EN LOMAS, a 4 c. de la estación, local de almacén con instalaciones, con 4 habitac., cocina, fondo, a. n., electr., etc., Alm. Brown 409. v18

SE SUBALQUILA EL AMPLIO LOCAL de la calle Perú 762, con salita por Bolívar, tratar con la Ford Motor Company, por carta o personalmente, en Wenceslao Villafañe número 40, su local propio. v23

RIVADAVIA 1906, ENTREPISO, SE ALquila gran salón para escritorios, con cuatros piezas internas sobre patio y demás servicios. v16

HOTELES, CASAS DE PENSION Y PENSION EN FAMILIA

A 45 $ PENSION, PIEZA A 2, 160 $; cama, 80; San José 356; familia. v15

AV. MAYO 861. Pensión España Hotel, familia vasca, desde $ 4, mes $ 90. v20

ALSINA HOTEL y hospedaje, camas a $ 1, piezas desde $ 3, Alsina 1139. v17

A LA PENSION PERU, piezas a caballeros de $ 75 y 80, baño caliente. Perú 674

A PRECIOS MODICOS, pensión, pieza, fam.; familia; Defensa 558. v16

A $ 55, pensión fam. c. p. $ 90, sala y pzs. amuebl. a dos; Paraná 260. v17

ANGLOESPAÑOL HOTEL, GRAN CONfort, deptos., ascensor y dem. comod. para flias. y pasajeros. Cangallo 912. v16

BUENA PENSION y pieza amueblada. Cangallo 1052, p. 2o., dep. 9. v15

BUENA PENSION se daría a uno o dos empleados, Moreno 1326, depto. 14.

BUENA PENSION CON O SIN habit., da fam. honorable, a matrim. o pers. serias; Uriarte 2238, Palermo. v15

FAMILIA DECENTE da pensión a dos personas serias, Agüero 244. v15

FAMILIA ARG., DIST., DA PENSION, pieza conf., baño c. y teléfono, a señor preferencia alemán; Unión Telefónica 2972, Palermo.

DOY PENSION en familia, a 2 personas mayores; Victoria 1612.

HOTEL Centenario, 25 de Mayo 367, familias, pasajeros, día $ 3, mes 65. v15

HOTEL ANDINO. Deptos para flias. alq., sala, piezas, Cangallo 1073, hay tel.

HOTEL PENSION, comodidad para familias y pasajeros. Rivadavia 3069. v25

HOTEL VALCARCEL, PRECIOS módic., cocina familiar, C. Pellegrini 46. v16

HOTEL HOSPEDAJE PARA HOMBRES solos, camas desde $ 30 por mes; Defensa 552.

LAMAS pensión 45 $, con cama 75 a 90, comida buena y sana, Suipacha 882.v15

PENSION y sala o pieza en flia., a compañero, $ 60, 70, 80, Tucumán 418. v15

PENSION Y PIEZA a matrimonio o caballeros; Rivadavia 1150. v18

PENSION fam. vasco-argentina, piezas amueb. y pensión sola, Suipacha 1124.v16

PENSION buena, precio módico, familia, tel., Pueyrredón 594. v16

PENSION DE 1ra., familia francesa daría a cab., Tucumán 985, 1er. piso.

PENSION ECONOMICA, a 50 pesos, con pieza 100; Rivadavia 1150. v28

PENSION BUENA DOY A CABALLEros, familia; Perú 367.

PENSION DOY compañero de pieza, precisa familia; Maipú 784. v17

PENSION PEREZ, $ 45, con cama 75 a 80, com. buena y sana, Cangallo 845.v14

PENSION en fam. 35 $, con pieza 65, a cab., Sáenz Peña 119.

PENSION FAMILIAR CON PIEZAS, 25 de Mayo 43, p. 2o. v18

[illegible]

HOTELES, CASAS DE PENSION Y PENSION EN FAMILIA

PENSION PARA FAMILIAS EN "ESperanza, Mansion", Alsina 2161. Casa con fondo, árboles y mucho sol. v15

SE DESEA DAR pensión a 2 caballeros serios, casa familia, Maipú 723. v16

SE DA PENSION Y MEDIA PENSION, casa familia, San Martín 724, 1er. p.

SALITA pensión, pieza, familia, Rivadavia 1425, 2o. piso, ascensor.

SEÑORA seria, da pensión y media pensión a Srtas. Cerrito 658.

SE DA PENSION a precio acomodado, comida buena, para caballero o matr., con o sin muebles, Rivadavia 3030.

TACUARI HOTEL, ESPECIAL PARA familias y pasajeros, día $ 3.50, mes 75 $, pensión de 1ra. a 45 $, Tacuarí 126. v16

CASAS, LOCALES Y PIEZAS BUSCADAS

A UNA O DOS señoras o señoritas solas, muy decentes, delicadas, les alquilo en cambio de pensión, etc., 1 ó 2 elegantes piezas, etc. Confort, casa grande, nueva, de matrimonio distinguido, honorable, Informes Mansilla 3845.

BUSCO en el centro, pieza amueblada, para escritorio, detalles y precio a J. G., Corrientes 226.

CORTA FAMILIA inglesa, busca dpto., 3 o 4 p., radio Constitución, Anison, Saavedra 16, Quilmes, F. C. S.

DESEO ALQUILAR PIEZA O SALA REglamente amueblada y uso independiente, dirigirse Pueyrredón 1725.

GALPON NECESITO CON TERRENO, dependencias, agua, electricidad, de unos 600 metros cuadrados conjuntos, por carta E. L. C., Bolívar 314. v15

LOCAL NO MENOS 10x15, DENTRO DE Carlos Pellegrini, Corrientes, San Martín, Mitre, con pieza para sereno; ofertas casilla correo 682. v16

LOCAL AMPLIO, RADIO BOEDO, RIVAdavia, San Juan hasta Avenida La Plata, preciso, comodidad para familia; tratar Carlos Calvo 4102. v16

MATRIMONIO solo, desea pza. amueb., con cocina, dir. Constitución 2264. v17

MATRIMONIO solo desea pieza sin mueb. central, por carta indicando condiciones a A. Ruiz, Tucumán 842.

MATRIMONIO alemán, sin hijos, desea alquilar sala, radio hasta 15 cuadras de Libertad y Lavalle, ofertas con precio O'Higgins 1305.

MATRIMONIO desea alquilar pieza amueblada, indepte., con baño caliente, precio por carta A. B., Agencia 14, Independencia 2900.

NECESITAMOS LOCALES PARA NUEvas sucursales, en las inmediaciones de:

Montes de Oca del número	1400 al	1600
Carlos Pellegrini del número	700 "	1600
Gaona del número	800 "	1300
J. M. Moreno		500
Belgrano		3600
Corrientes del número	2000 "	2100
Córdoba del número	2000 "	2100
Pueyrredón del número	1400 "	1700
Oro del número	2800 "	3200
Santa Fe del número	4200 "	4500
Vieytes del número	900 "	1300
Caseros del número	2300 "	2400
Formosa del número	100 "	400
Solís		100
Canning del número	2000 "	2200
Callao del número	1400 "	1800
Rivadavia del número	4300 "	4600
Bulnes del número	2600 "	2700
Bmé. Mitre del número	4100 "	4200
Alsina del número	2500 "	2900
Rivadavia del número	6200 "	6400
Donato Alvarez del número	600 "	800

Ofertas a "La Superiora", Av. de Mayo número 1373. v29

PARA matrimonio solo, pídese muchacha, 12 a 14 años, Obligado 2523, Belgrano

PIEZA SE PRECISA, PARA PERSONAS mayores. A. Rodríguez; Chile 1320, dto. C

PRECISO casa o departamento bajo 4 a 5 piezas, radio Belgrano, Corrientes, Pueyrredón y Callao; dirig. Callao 178. v17

SE BUSCA p. amueblada, p. madre con hija empleada, que no están de día, contornos de Libertad 70, tratar de 12 a 15

SALA muy independiente sin muebles para hombre solo necesito, por carta a José Alberto; Ayacucho 79.

SEÑORA seria, desea alq. pieza central, con muebles y baño cal., en casa de familia distinguida, por carta a M. N., Piedras 384. v16

STA. SOLA busca salita, casa corta familia. Radio, de Chile a Cochabamba y de Salta a Solís. Por carta a A. Alonso, Estados Unidos 1401. v16

SE DESEA ALQUILAR galpón y terreno con entrada para carros, en el radio comprendido entre las calles Coronel Díaz a Godoy Cruz, Beruti a Córdoba; ofertas Rodríguez Peña 60. v17

TRES PERSONAS MAYORES DESEAN alquilar 3 ó 4 piezas, único inquilino, dan y piden referencias, por carta O. Ch., Bdo. Irigoyen 1227.

ALQUILER DE PIEZAS SIN MUEBLES CON Y SIN PENSION

ALQUILO dos piezas a mayores, San Eduardo 2778, Flores. v15

ALQUILO PIEZA grande, a caballeros, no hay papel; Chile 631.

ALQUILANSE 3 piezas juntas, balcón a la plaza Caballito, Rivadavia 5420.

ALQUILASE PIEZA A 1 ó 2 HOMBRES solos, Paseo Colón 540.

ALQUILO sala y antesala, juntas o separadas; com.; Saavedra 3324.

ALQUILASE UNA PIEZA; VIAMONTE 2078.

ALQUILANSE SALA Y DOS PIEZAS corridas en casa de flia. Ayacucho 1535.

ALQ. 4 habit., cocina y luz, única familia, 120 $; Dorrego 982.

ALQUILO 3 piezas, p. personas mayores, ver Billinghurst 747. v16

ALQ. 2 piezas grandes, casa moderna, a matr. solo, S. de Estero 1607.

ALQUILANSE como depto., comedor regio y dos dormit., Gallo 1293. v17

ALQUILO 2 PIEZAS A PERSONAS mayores, Jujuy 1130. v16

ALQUILO SALAS, ALSINA 1112, primer piso, derecha.

ALQUILANSE 2 HAB. grandes y comod., Jorge Newbery 3363.

ALQUILO SALA; SAN JUAN 4071.

ALQUILO habitación para señor solo; B. Mitre 2082.

ALQUILO una pieza con pensión para 2 caballeros, $ 160, casa flia. Tacuarí 448.

ALQ. 2 PIEZAS A MATR. SIN HIJOS; Victoria 2578, 2o. p., depto. 24. v16

ALQUILO 2 PIEZAS juntas, cocina independ., ún. inq., pido refer., Paraná 1009.

A SEÑORA sola alquilo pieza con pensión; Guise 1855.

ALQUILO HERMOSA PIEZA A CABAllero solo; no hay cartel, Corrientes 2251.

ALQUILANSE comedor, dormitorio, baño, cocina, J. B. Alberdi 5014.

ALQUILO COMEDOR MATRIMONIO solo; Chile 945.

ALQ. 2 piezas juntas matrimonio o personas mayores, casa fam., Humberto 1015

ALQUILO pieza con pens., a familia; Chile 924, 4o. piso der., ascensor. v17

ALQUILO 2 SALITAS SIN COCINA A matrimonio solo, Perú 291.

ALQUILO 70 $ 2 PIEZAS, COCINA Y luz, Loria 2221.

ALQ. PIEZA a matrimonio solo empleados, C. Pellegrini 1165, depto. J, 1o. v16

ALQUILASE LINDA PIEZA PARA hombres solos; Venezuela 338.

ALQUILO PIEZA PARA HOMBRES, Independencia 361.

ALQUILASE SALITA A MAYORES, SIN cocina, C. Pellegrini 1165, depto. J.

ALQ. A MATRIMONIO 3 PZAS., 38 $, único inq., Monte 2538, Flores.

ALQ. COMEDOR, pieza o piecita c. pens., casa flia., tel., sub Rivadavia 5377.

ALQUILO 4 piezas independientes. Calle Mármol 851.

ALQUILO UN COMEDOR A MATRIMOnio o personas mayores, Paraná 164.

ALQ. 2 salas; hacen esq.; baño indep.; Guido 1508, esquina Juncal. v17

ALQUILASE pieza muy ventilada; Bmé. Mitre 1587.

ALQ. EN DEPTO. 3 piezas, cocina, luz, comodidad, dist. Güemes 4100.

ALQUILO sala y una chica, Treinta y Tres 971. v17

ALQ. linda pieza sin muebles, a hombre solo, Paraguay 1237, altos. v16

ALQUILO dos piezas a mayores, único inquilino, Tucumán 2891.

ALQUILO una pieza grande para matrimonio solo, pers. mayor, Sarandí 1365. v16

ALQUILASE COMEDOR, UNICO INQUIlino; Estados Unidos 4067. v16

ALQUILO pieza, matrimonio solo, Escribano 160, Caballito. v17

ALQUILASE salita con balcón a matrimonio o personas may. Defensa 1128. v17

ALQUILASE PIEZA, HOMBRE SOLO; Humberto I 1737.

ALQUILO PIECITA a señor o señorita sola; Tucumán 587.

ALQ. PIEZA, COCINA A FAMILIA, EN 28 $, Bahía Blanca 1393.

ALQUILO PIEZA para hombres solos, casa lujosa, Montevideo 1031. v17

ALQUILO PIEZA GRANDE, 1 ó 2 HOMbres solos; Callao 906. v16

ALQ. LINDA PIEZA a hombre solo, con pensión, en familia, Bolívar 1572, p. 2o.

ALQUILASE una pieza para señor, Corrientes 1545. v16

ALQUILASE PIEZA, A UNA O DOS personas mayores; Canning 1424.

ALQUILASE pieza frente estación Palermo, Almeira 2526. v16

ALQ. PIEZA a matrimonio o personas mayores. Carlos Calvo 2276.

ALQ. SALA, ANTESALA a matr. s. h., único inq., México 2157. v17

ALQUILASE una pieza para mayores, Chiclana 2034.

ALQUILO sala, matrimonio solo, cocina sola; Bermejo 265.

ALQUILASE PIEZA amplia [illegible] Viamonte 541, p. 2o., dcha., al fondo.

[illegible]

ALQUILER DE PIEZAS SIN MUEBLES CON Y SIN PENSION

ALQUILO PIEZA con pensión, a persona mayor; Victoria 2326, dep. 19.

ALQ. PIEZA sin mueb., luz, aire y sol, Sr. solo, barato; Av. Mayo 1246, 4o.

ALQUILO DOS PIEZAS, CON LUZ, ENtre Ríos 1271.

ALQUILO pieza aireada y sana a may. Unico inquilino. Pringles 373.

ALQ. SALA y antesala, a matrimonio solo, dist. C. Calvo 884, dto. 2, 9 a 11.

ALQUILO PIEZA CHICA, PARA HOMbre solo, R. Peña 1183. v16

ALQUILO DOS piezas, a matrim. u hombres, Cangallo 1252, dto. 14, A.

ALQUILO SALA, antesala y comedor, juntos o separ. Rodríguez Peña 27.

ALQUILO PIEZA A MAYORES, Carabelas 289.

ALQUILO PIEZA CON COCINA, SAN Eduardo 3112.

ALQ. 2 PIEZAS A MATRIM. O PERSOnas mayores; Rafaela 3615.

ALQ. 2 DORMITORIOS, dependencias, mucho fondo; Zamudio 1848. v15

ALQ. PIECITA $ 20, señoras solas o matrimonio anciano, Concordia 691. v15

ALQUILO linda pieza, hombre o señora sola, casa familia, Maza 914. v15

ALQ. PIEZA p 1 ó 2 señores, único inquilino; Rivadavia 3619. v15

ALQ. PIEZA grande, p. 1 ó 2 hombres, con luz, 20 $; Rivadavia 3619. v15

ALQUILO UNA PIEZA, CALLE ARENAles número 1245. v15

ALQ. DOS PIEZAS JUNTAS con cocina, Sadi Carnot 562. v15

ALQUILASE PIEZA A DOS HOMBRES, Pavón 1718. v15

ALQUILANSE hermosa sala y antesala para hombres solos, R. Peña 14. v15

A 1 O 2 HOMBRES solos, o matr., sin cocina, alq. pieza, Dolores 830. v15

ALQUILO SALA DIVIDIDA, Cochabamba 4133. v15

A SEÑOR SOLO ALQ. pieza indep., balcón, baño, Uriburu (Andes) 92, 3o. v15

ALQ. SALA Y ANTESALA a pers. may., únicos inq., Ituzaingó 852. v16

ALQUILO p. con pensión; calle Suipacha 536, 2o. v15

ALQUILASE comedor grande a personas serias, casa part., 24 Noviembre 34. v15

ALQUILO AMPLIA SALA CON BALCOnes a la diagonal; Chacabuco 286. v16

ALQUILASE COMEDOR, CHARCAS número 1420. v15

ALQUILO pieza con pensión, fam., Cerrito 535, 2o. piso. v16

ALQ. UNA PIEZA para hombres o matrimonio solo, Catamarca 962. v15

ALQUILASE PIEZA PARA HOMBRE, Alberti 950. v15

ALQUILO PIECITA A HOMBRE SOLO, Soler 6043. v15

ALQUILO SALA Y SALITA, a mayores, Venezuela 3025. v15

ALQUILANSE PIEZAS a mayores, Avellano Díaz 1002 esq. Centenera. v15

ALQUILO PIEZA A PERSONA MAYOR, casa tranquila, Rodr. Peña 1185. v15

ALQUILA UNA PIEZA matrimonio solo, $ 27, luz, Varela 819. v15

ALQUILO PIEZA en casa de corta familia, hombre solo, Defensa 1182. v15

ALQUILANSE comedor y habitación, $ 80; Tucumán 3074. v15

A PERSONAS mayores se alquilan 2 piezas, único inquilino, Almagro 444. v15

ALQUILANSE 2 o 3 piezas a matrimonio solo, casa familia, Jujuy 930. v15

ALQ. 2 piezas juntas a may., único inq., Pichincha 841, Caballito.

ALQ. piecita y pensión, 80 $, flia. vasca, Paraná 358, 5o. piso, izq. v15

ALQUILO PIEZA DIVIDIDA DE ALTOS a señor solo, Soler 4296.

ALQ. fam. dist. amplio com., a señora sola, ún. inq., ref., Sadi Carnot 1131 v18

ALQUILO PIEZA independiente y comodidad, San Martín 378, dto. 11. v15

ALQ. pieza a matrimonio solo, casa part. Bmé. Mitre 3260, altos.

ALQ. espaciosa sala, Franklin 2034, tranvías 84, 89 y 99; ún. inq., 1|2 h. P.Mayo v19

ALQUILO una pieza, a matrimonio solo, único inquilino, calle Paramaribo 2360, Paternal. v15

ALQ. DOS piezas corridas para personas mayores, Charcas 3952, U. T. 836, Palermo. v15

ALQUILO COMEDOR, EN CASA de familia, a personas mayores, sin niños; José Evaristo Uriburu 434.

ALQUILO DOS PIEZAS, casa de familia, a matrimonio o personas mayores sin chicos; Rivadavia 7821.

ALQUILO PIEZA a hombre solo, en casa de familia, todas comodidades; Río Bamba 1152. v16

A 1|2 CDRA. de Santa Fe, amplia y hermosa sala se alq. con pens., a matr. o 2 pers. may., Cnel. Díaz 1989.

A CABALLERO SE ALQUILA SALA con balcones, vestíbulo, luz, baño, limpieza y arreglo; Independencia 2993.

ALQUILO DOS SALAS CON VESTIBUlo para consultorio o matrimonio, único inquilino; Neuquén 682.

ALQ. 2 PIEZAS, CASA FAMILIA SEria, a matrimonio o corta flia., baño inst. y cocina indep., San Juan 2760.

ALQUILO SALA, ANTESALA MAS UNA chica a 20 $, vendo los muebles; calle Anders 183.

ALQUILO SALA, dormitorio, cocina y baño, a matrimonio solo, $ 80, Neuquén número 902.

ALQ. EN CASA DE FAMILIA, PIEZA pensión, caballeros o matrimonio, sin familia, Alsina 1042.

ALQ. 2 HAB. con baño inst., uso propio, a matrim. honorable o personas may., Corrientes 3431, 4o. piso, ascensor. v16

ALQUILO 2 habitaciones a personas mayores, único inquilino, 50 $, Argerich 867, Flores.

ALQUILASE 150 $, COMEDOR AMPLIO y 2 pzas contiguas, vestíbulo, cocina limpia y despensa, a corta familia, casa tranquila, Laprida 1575.

ALQUILANSE 2 piezas, opción a baño, única inquilina, a matrimonio solo, $ 55, Colombres altura Estados Unidos. Tratar Díaz Vélez No. 3753, depto. A, de 11 a 16 horas.

ALQUILO sala y antesala a mayores, único inquilino, matrimonio solo, luz eléct., pisos encerados, empapelado, jardín y comodidades, Monte Dinero 812, tranvías 89, 86, 84, 94, 95 y combinación subterráneo.

BELGRANO: sala y antesala se alquila, único inquilino, O'Higgins 2412.

COMEDOR GRANDE, SE ALQ., CASA DE familia, Estados Unidos 564. v16

COMEDOR, DORMITORIO Y COCINA, se alquila, B. de Irigoyen 1675. v15

COMPAÑERO de PIEZA SE PRECISA: Río Bamba 40. v18

COMEDOR y dormitorio, alquilo, casa familia; Paraguay 4728.

COMPAÑERA DE PIEZA SE PRECISA, formal, Cangallo 1269.

COMPAÑERO de pieza preciso, 20 $ c|u. Talcahuano 77, 2o. piso.

CORRIENTES 1619, piezas matrimonio $ 90 y 100 mensual, con pensión 200 $.

COMEDOR y dormitorio, central, en familia se alquila, con o sin pensión, a personas mayores. Informes México 3001.

COMEDOR espacioso se alquila para matrimonio sin chicos, a personas mayores, Boedo 171, Dto. 1. v15

DOS PIEZAS alq. en flia. respetable, con pens., único inq., Pueyrredón 1215.

DOS PIECITAS indep. como depto., a mayores, único inq., se alquila, Viamonte 1384, 3.er piso.

ESPLENDIDA SALA A LA CALLE, CENtral, pensión V. Gómez 2972. v15

EN CASA decente, alquílanse sala, antesala y vestíbulo, a familia, se dan y piden referencias. No hay papel. Charcas número 1944. v15

FLORIDA 377, 2o., alquílanse piezas con o sin pensión; hay tel., baño caliente y demás comodidades. v16

FAMILIA FRANCESA alq. sala y antesala, sin pensión, a caballero, Suipacha número 848. v16

HABITACION, balcón y terraza, alquilo; a hombre solo; Entre Ríos 889.

LINDA pieza se alq., hombre solo o matrimonio sin chicos, Aráoz 527.

LINDA PIEZA se alquila para hombres solos, Bolívar 635.

LINDA pieza alta, con luz, hombre solo, se alquila; Lacarra 69.

PIEZA GRANDE se alquila a personas mayores, Seguí 632, Caballito. v16

PIEZA linda, tranquila, a hombres solos, se alquila, Paraguay 2926.

PIEZA para hombre solo en casa de familia, se alquila, Piedras 574.

PARA personas mayores se alquila pieza en Lima No. 1240. v16

PIEZA, SE ALQ., personas mayores; Carlos Calvo 1780. Teléf. 746, B. Orden.

PIEZA CHICA, A PERSONA DECENte, Tacuarí 1176.

PIEZA alquilo, hombre solo, J. E. Uriburu 1246 (ex Andes), dep. 11. v16

PIEZAS con pensión en familia a caballeros o matr., Lavalle 1069, p. 1o.v17

PIEZA ALQUILO, A MATRIMONIO solo, Chile 374.

PIECITA PARA HOMBRE SOLO, SE alquila, Venezuela 1691.

PIEZA ALQUILO, 38 $, luz eléctrica; Viamonte 326.

PIEZA HERMOSA A MATRIMONIO alquilo; Culpina 778, Flores.

PIEZA SE ALQUILA a personas mayores, calle Saavedra 536.

PIEZA A CABALLERO, SIN CASA distinguida alquilo, Alsina 1656. v16

PIEZA SE ALQUILA A caballero, Franklin 2430.

PIEZA GRANDE, alquilo, hombres solos, Venezuela 2328, preguntar por Palacios

PIEZA SIN M. ALQ. A SEÑOR, UNICO; Lima 176. v15

PIEZA SE ALQUILA a hombres solos, [illegible]

ALQUILER DE PIEZAS SIN MUEBLES CON Y SIN PENSION

PIEZA a señora, única inquilina, Pueyrredón 567, dep. 8. v16

PIEZA ALQUILO SIN COCINA, SOLIS número 824. v15

PIEZA GRANDE O SALITA SE ALQUIla, persona sola, Santa Fe 2158. v16

PIEZA ESPACIOSA alquilo a matrimonio solo, único inquilino, referencias mutuas, Moreno 1581. v15

PARA 16 CTE., OFREZCO ANTESALA, bajo, vestíbulo, en espl. amplia casa sin altos, p. 1 ó 2 señores; Juncal 2262. v15

SE ALQUILA una pieza para hombre solo o matr. sin chicos, Necochea 149.

SE ALQ. 2 SALAS Y 1 PIEZA AMUEBL., matr. u hombre solo; Charcas 791. v16

SE ALQUILA PIEZA A PERSONA SOla, Venezuela 1449, dep. 2.

SALA alquilo, precios módicos; Cangallo 707, 2.o piso, no preguntar.

SE ALQUILA sala grande, con 2 puertas y vidriera, p. 75 $, Sarmiento 4134.

SE ALQUILA sala y antesala p. familia, c. luz, $ 90; San Luis 2543. v16

SE ALQ. 2 salas a mayores y pieza a hombre solo, Vieytes 1741.

SE ALQUILA una sala con balcón, para personas mayores, Paso 380.

SE ALQUILA UN COMEDOR, A MATRImonio u hombres solos, Paraná 164.

SE ALQUILA salita a la calle, con pensión. Cerrito 835.

SE ALQUILA pieza a persona sola; único inq.; flia. hon.; G. Urquiza 1741.v16

SE ALQUILA PIEZA grande para hombres solos. Defensa 913.

SE ALQUILA HERMOSA SALA GRANde, con com. de bajos, Alberti 1378.v16

SE ALQUILA amplia pieza para hombres solos, México 14, dto. 5.

SE ALQUILA PIECITA a señorita, referencias mutuas, Rincón 1325.

SE ALQUILA una piecita para hombre solo; Sarmiento 3982.

SALA grande y pieza, se alquilan, Constitución 2039.

SE ALQ. habitación, con baño, a señora, Bdo. Irigoyen 1556, depto. 16.

SE ALQUILA COMEDOR grande, para mayores; C. Calvo 721. v17

SE ALQ. 2 PS. a la calle, juntas o sep. para hombres, Pasco 13. v16

SE ALQUILA PIECITA A HOMBRE SOlo en casa de familia; French 2342.

SE ALQUILA a señor solo en casa de respeto, pieza am., 3er. p., Moreno 1316.

SE ALQUILA UNA PIEZA GRANDE PAra hombres solos; México 463.

SE ALQ. PIECITA PARA HOMBRE SOlo; Méndez de Andes 1396. v16

SE ALQUILAN sala y antesala, toda comodidad, Costa Rica No. 4111. v15

SE ALQ. SALA, personas mayores, con muebles y pensión, Perú 334. v15

SE ALQUILA pieza grande a señor solo, casa familia, Helguera 185. v15

SALA Y ANTESALA ALQUILASE A mayores; Callao 581, 2o. piso. v15

SALA SE ALQUILA, SAN NICOLAS 810, tratar 812. v16

SE ALQ. 2 PIEZAS BARATAS, INDEP., a matrimonio solo, México 2518. v16

SE ALQUILA CASA para familia, México 1398, abierta de 9 a 11 y de 14 a 16. v15

SE ALQUILA una sala, calle Franklin número 2315. v16

SE ALQUILA UNA SALA, CALLE MAlabia 651. v16

SE ALQUILA una pieza para hombre, en casa de familia, R. Peña 223. v16

SEÑORA SOLA NECESITA compañera de pieza, Ayacucho 950. v15

SE ALQUILA UNA SALA con ventana a la calle; Piedras 1627. v16

SE ALQUILA pieza para hombres solos, Est. Unidos 1356. v15

SE ALQ. COMEDOR P. PERSONAS MAyores; Carlos Calvo 2846. v15

SE ALQUILAN DOS PIEZAS GRANDES, juntas, Prudan 1251. v15

SE ALQUILA UNA PIEZA, HOMBRE solo; Pavón 1280. v15

SE ALQUILA pieza grande, uno o dos solteros, Corrientes 4022. v16

SE ALQUILA UNA PIEZA para dos caballeros, $ 25; Sarmiento 3667. v15

SALA CON PENSION EN FAMILIA, se alquila, Salta 1493. v16

SALA Y ANTESALA, juntas, se alquilan, en famil., Entre Ríos 355, p. 1o. v15

SE ALQUILA pieza grande en casa tranquila, a homb. solos, Córdoba 1237. v15

SE ALQUILAN SALA y antesala, casa familia; Pueyrredón 1726. v15

SE ALQUILA UNA PIECITA, PARA persona sola, Boedo 642. v16

SE ALQUILA una pieza, para hombre solo, Sarmiento 2184. v15

SE ALQUILA SALA, GARAY 613. v17

SOLIS 1762, se alquilan dos piezas para matrimonio u hombres solos.

SE ALQUILA ESPLENDIDA SALA Y ANtesala a mayores, Sarandí 826.

SE ALQUILA UNA PIEZA, para hombres solos, Charcas 1560, depto. 2.v16

SE ALQUILA una pieza, a uno o dos caballeros; Tucumán 2815. v16

SE ALQ. sala y dos piezas, a familia sin chicos, Aguirre 769. v16

SE ALQUILA PIEZA, CALLE PASCO número 155.

SE ALQUILA UNA PIEZA Y otra chica a hombres solos; Acevedo 2909. v16

SE ALQUILAN 2 PIEZAS SIN COCINA, Cangallo 1262, p. 2o., dep. 14, B.

SE ALQUILA PIEZA PERSONAS MAYOres, Corrientes 3617. v16

SE ALQUILA pieza a hombre solo, Alsina 2720. v16

SE ALQUILA un comedor a personas mayores, sin chicos; Corrientes 1344.

SALA se alquila a mayores, calle Esmeralda 454.

SE ALQUILA PIEZA a matrimonio u hombres solos, Uruguay 1294.

SE ALQUILAN 2 piezas para matrimonio, único inquilino, Guardia Vieja 4579. v15

SALA, ANTESALA, ALQUILO, A MATRImonio o pers. dec., teléf. Cangallo 2431. v16

SE ALQUILAN 3 piezas juntas para familia o taller de sastre y una pieza para matrimonio, Bustamante 262.

SE ALQ. comedor con muchas hab. y fondo o recreo, especial casa de pens., costura o casa imp. Corrientes 1753.

SALA se alquila para matrimonio solo o personas mayores, único inquilino; calle Pasco 328. v16

SE ALQUILA una pieza para matrimonio solo en casa de familia; razones en la escarbería; Córdoba 3316.

SALA y antesala se alquilan a personas mayores, único inquilino; no hay chicos, Q. Bocayuva 523.

SE ALQUILA CASA DE MUCHAS COmodidades, para familia, Paraná número 731, ocurrir Sarmiento 3060. v16

SE ALQUILA UNA PIEZA, PARA MAtrimonio sin hijos o para personas mayores, Cabildo 322.

SE ALQUILA PIEZA, PARA MATRIMOnio o personas mayores solamente, calle Méndez de Andes 1868.

SE ALQUILA A MATRIMONIO de edad, sala y piecita, luz, único inquilino, 60 p. mes, Constitución 2276.

SE ALQUILA UNA PIEZA CON COMOdidades a matrimonio solo o personas mayores; Corrientes 1258, dto. 22.

SE ALQUILAN UNA O DOS PIEZAS A matrimonio único inquilino, Gral Paz número 2060 v15

SE ALQUILA HERMOSA SALA GRANde con comod. y pieza para hombre Bolívar 1322. v15

SE ALQUILAN 2 PIEZAS CON COCINA independiente y comodidades, a personas mayores; Morón 2431. v16

SE ALQUILA COMEDOR y pieza juntos a mayores, con cocina, Isabel la Católica 1378, de 10 a 12. v16

SE ALQUILAN 2 PIEZAS A 2 PERSOnas mayores o matrimonio sin hijos Ramón Falcón 3266, Flores. v15

SE ALQUILA UNA PIEZA Y COCINA para matrimonio solo o personas mayores, Uspallata 3641. v15

SE ALQUILAN 2 O 3 PIEZAS, UNICO inq., con cuarto de baño instalado, con agua caliente y fría y teléfono, para corta familia, 24 de Noviembre 128. v16

SE ALQUILAN dos piezas en casa de corta familia, juntas y con comunicación cuarto baño, a señores solos o personas mayores. Sin cocina; Paraguay 4231. v16

SALA, antesala a la calle y pieza alta, alq., casa baja recién pintada, de familia respetable (comodidades), a matrimonio solo o a caballeros extranjeros, referencias, Mansilla 2770.

UNA PIEZA DE MADERA ALQUILO A hombres solos, trabajadores y honestos, Los Patos 2669. v15

HABITACIONES AMUEBLADAS CON O SIN PENSION

ALQ. 1 linda sala amuebl., matr., 1 pieza cab., con pens. ital., Sarmiento 944.v15

ALQUILO PIEZA AMUEBLADA a señor solo, C. Pellegrini 1165, d. O, altos. v15

ALQUILO PIEZA amueblada, hombre solo, Corrientes 1264, dep. F, 3r. p.v15

ALQUILO SALAS amuebladas, Alsina 1112, piso 1o., derecha. v15

ALQ. PIEZA bien amuebl., señor serio, casa familia, Talcahuano 33. v15

ALQUILO LINDA PIEZA AMUEBLADA a señor solo; Sarmiento 1039. v15

ALQUILO SALAS amuebladas, con pens., en familia, Alsina 984. v15

ALQUILASE PIECITA amueblada a caballero, Independencia 2270, d. 4. v16

ALQUILO PIEZA AMUEBLADA CON balcón; V. Gómez 3107.

ALQUILO pieza bien amueblada, baño, comod. Lavalle 120, p. 4o., ascensor.v15

ALQ. REGIA H. AMUEB. a caball. resp. Ecuador 1363, 2o. p. casi esq. S. Fe. v15

ALQUILASE pieza lujosamente amue[illegible]

HABITACIONES AMUEBLADAS CON O SIN PENSION

ALQ. AMUEB. 1 SALA INDEP., CON balcones, 2 c. subte, Díaz Vélez 3755v16

ALQUILASE salita, con muebles, a hombre solo, casa flia., Chacabuco 360. v16

ALQ. PIEZA AMUEBL. con pensión, casa familia, teléf., C. Pellegrini 1137. v16

ALQ. SALA REG. AM. A MATR., buena comida, precio mód., B. Mitre 2416. v15

ALQUILO sala amueblada, para matrimonio; Talcahuano 249, 2o. piso. v15

ALQ. SALA y otra pieza amueb., con p., a personas serias; Corrientes 1764. v16

ALQ. LUJOSA PIEZA AMUEB. C. PENsión, Corrientes 1262, p. 1o., B. izq. v16

ALQ. PIEZA AMUEB. a señor extranjero, casa baja; S. Peña 178. v15

ALQUILO HERMOSAS PIEZAS, CON muebles y pensión. Tucumán 747. v16

ALQUILANSE PZAS. Y SALAS amuebl., c. o s. pens. a pers. ser. Callao 249. v16

ALQ. P. BIEN amuebl., en flia. argentina, Ombú 541. v15

ALQUILO SALA AMUEBLADA; CERRIto 330, 3o., izqda. v15

ALQ. SALA amueblada, a personas serias, a toda comodid., Córdoba 882. v15

ALQ. SALITA y piezas amuebl. con pensión, tel., baño, Moreno 766. v16

ALQUILO pieza, pensión, muebles, a caballero, Corrientes 1387, 1o., izq. v16

ALQ. SALA y pieza amuebl., confort, a comida, Suipacha 212, 2.o piso. v15

ALQUILO PIEZA AMUEBLADA, RIVAdavia 5765, dep. 3. v15

ALQ. CASTELLI 48, pieza amuebl., 1 o 2 señores, baño cal., com. flia. v15

ALQUILO SALA O PIEZA con muebles y pensión; Santa Fe 2440. v16

ALQUILASE pieza amueblada, matrimonio, con pensión; Viamonte 2029. v15

ALQ. HERMOSO comedor, amueblado, $ 80; perm. cocinar, lav., Cerrito 1080.v15

ALQ. HAB., CON o sin muebles, con pensión flia., E. Ríos 1334. v16

ALQUILASE salita amueblada, caballero solo teléfono, Arenales 1994. v15

ALQUILO regio dormitorio, amueblado, confort, Lavalle 1044, 2o. piso. v15

ALQ. PIEZAS AMUEB. con pensión, baño cal., y teléf., Callao 553. v16

ALQ. PIEZA AMUEB. a matr. u hombre solo, único inq., Corrientes 1780. v19

ALQUILO sala amuebl., a matrim., con o sin pens., México 996, 2o., derecha.

ALQUILO pieza amueblada a caballeros, Montes de Oca 242. Piso 2o.

ALQ. sala amuebl. y piecita, baño cal. y teléf., Alsina 1112, 2o. piso.

A UNO O DOS CABALLEROS ALQ. PIEza am., barato, Córdoba 2045.

ALQUILO PIEZA AMUEBLADA, A CAballero, teléf. Tucumán 650, piso 3o. v17

ALQ. SALAS amuebladas, por día o mes, pensión, tel., baño, Lavalle 983.

ALQ. A MATR. sala o pieza amuebl., pens. familiar; Tucumán 2134. v15

ALQUILO pieza amueb, a matr. u hombre solo; casa flia., Defensa 1048.

ALQUILO linda pieza amueblada; Lavalle 1044, 2o. piso.

ALQ. COMEDOR bien amuebl. para dos caballeros; Lavalle 1069, 3o. v16

ALQ. SALA Y PIEZA amuebl., c. pens., a matr. o 2 caball., Cangallo 1063, 1.o

ALQ. PIEZA amueb., a uno o dos cab.; Avenida de Mayo 1067, 2o., derecha.

ALQ. SALA amueb., confort, baño cont., caball., único inq., Lavalle 2650, altos.

ALQ. PIEZA amubl., c. pens., a matr. o 2 cab., piecita 100, c. fl., Corrientes 983

ALQUILO PIEZA amueb., pens., teléf., familia, Defensa 553. v16

ALQUILO hermosa pieza amueblada, confort, flia., Sáenz Peña 474, 3o., d.

ALQ. s. amuebl., confort., sr. dist. o matr. pr. mód., S. Peña 474, 2o. p. C.v17

ALQUILASE sala amueblada a 1 o 2 señores en casa familia; Piedras 441.

ALQUILASE piecita, con cama y pensión, en familia, 80 $; Tucumán 870.

ALQUILASE PIEZA amueb., caballero, baño cal., Tucumán 1794, 1er. piso.

ALQUILO pieza amueblada, para caballeros, Venezuela 920. v16

ALQUILASE PIEZA amueblada para matrimonio, Maipú 341, 1o., izq.

ALQ. SALA Y PIEZAS amueb., con pensión; Maipú 341, piso 2o., izquierda.

ALQ. DORMITORIO AMPLIO, con o sin muebles, casa baja, Corrientes 2454.

ALQUILASE CENTRAL antesala amueblada, independiente; Perú 808.

ALQUILO EN CASA flia., linda pieza amuebl., con o sin pens., Tucumán 3192.

ALQ. PIEZA amueb. con pens., 2 homb. solos, c. flia., Bulnes 1942, 1|2 c. S. Fe.

ALQUILO UN DORMITORIO bien amueblado y muy indep. Suipacha 536. v16

ALQ. A MATRIMONIO pieza amueblada, con pensión, en flia. Talcahuano 423, 2o.

ALQ. 100 $ pieza amuebl. y pensión, a dos 140 $, en flia., B. Mitre 808.

ALQ. a cab. sala o pieza amueb., c. o sin pens., flia. inglesa, Brasil 1312.

ALQ. SALA AMUEB. A LA CALLE CON o sin pens., Talcahuano 439, dep. C, p. 2

ALQUILO pieza con muebles, matr. solo, lavar, cocinar, $ 80. Moreno 1785.

ALQUILO PIEZA amueblada a señorita; $ 45, Libertad 128, 2o., dcha.

ALQUILASE linda pieza con muebles, Sarmiento 1044, piso 2. v16

A UNO O DOS caballeros alquílase pieza amub, barato; Córdoba 2946.

ALQ. linda sala con muebles y con cocina; Lavalle 1491.

ALQUILASE pieza con muebles a caballeros solos; Estados Unidos 371.

ALQUILASE HABITACION AMUEBLADA a caballero solo; Chile 712.

ALQ. PIEZA amueb. con pens., 140, para dos 190 $, hay teléf., Corrientes 1376.

ALQ. PIEZA amuebl., casa familia española, teléf., Junín 132.

ALQUILO pieza amueblada a caballero; único inquilino, Bmé. Mitre 771, dep. 2.

ALQUILO pieza amueblada a persona no estable, Bmé. Mitre 771, depto. 2.

ALQ. SALITA c. o s. mueb., c. o s. pens. fam., matr. o cab. Reconquista 563.

ALQ. PIEZA amueblada, b. cont., sr. serio, Viamonte 1502. v16

ALQUILASE PIEZA AM., PARA 2 PERsonas, c. flia., Beruti 2446.

ALQUILO sala grande amueblada a 2 hombres. Piedras 457.

ALQUILO SALA amueblada, con buena pensión, Esmeralda 158.

ALQUILO pieza con muebles y p., casa flia., teléf. Av. de Mayo 776, dpto. 4.

ALQ. SALA amuebl. matr., decente, pens., flia. B. Mitre 1531, dpto. 4.

ALQ. a caballero pieza amueblada, casa particular, confort; Humberto I 772.

ALQ. SALA y pieza amueb., pensión y baño caliente; Sarmiento 1736. v16

ALQUILO sala y pieza amueb., pens. familiar, B. Mitre 766, 2o., derecha.

ALQUILO PIEZA CON MUEBLES, LAvalle 1139.

ALQUILO 2 hab. amueb., confort, baño, Paraná 368, 2o.

ALQ. salita con pensión con o sin muebles, teléf., en flia. Belgrano 2980.

ALQUILASE pieza bien amueblada, con balcón; Charcas 2788. v16

ALQUILASE habitación amueb. a señores solos, Venezuela 670, 1o., dep. 4. v16

AVDA. MAYO 1077 amplia sala, pieza amueb., con pensión, precio módico.

ALQ. pieza c. o s. mueb., a Sra. o Sta., c. o s. pens., Independencia 2277, 1er p.

ALQ. pza. amueb., con pens., a persona sola, ref. mutuas; Rivadavia 1916, d. A

ALQUILO PIEZA AMUEBLADA PARA dos, Rivadavia 2748.

ALQ. pieza amueb., p. 2 hombres solos, c. o s. pens., casa fam. hon. Tucumán 2065 v16

ALQUILASE PIEZA amueblada, balcón a la calle, barrio Once, Castelli 324, d. A. v16

ALQ. PIECITA con o sin muebles p. persona sola; referencias mutuas. Callao 1084.

ALQUILO SALA amueblada, con buena pensión, a matrimonio o caballeros; Esmeralda 906, 1er. piso.

ALQUILANSE piezas y departamentos amueblados, con pensión, cocina francesa, baños, todo conf., Tucumán 781, 4.o p.

ALQUILO SALA, ANTESALA Y DORMItorio amueblados, con p. a matr. o personas dec., teléf., Cangallo 2431. v19

ALQ. PIEZA c. muebl. y pens., en casa de flia., Valentín Gómez 4342, entre Rawson y Pringles. v17

ALQ. espléndidas habitaciones amuebl., con o sin buena pensión, gran vista, no preguntar; P. Colón 588, piso 6o., dto. 17.

A SR. EMPLEADO alquilo linda pieza amueblada, c. ventana a c. flia; c. único inq. Sarmiento 1417, Depto. N.

ALQUILANSE piezas y salas amuebl., con o sin pensión, a personas serias, hay de todos precios, Sarmiento 1884. v16

ALQ. SALITA espléndidam. amueb. para caballero, flia. vasca, casa seria; Ombú núm. 472. v16

ALQUILASE A PERSONAS MAYORES, comedor y habitación, con o sin muebles, Tucumán 2164. v16

ALQUILO SALA BIEN AMUEBLADA, independiente, Sáenz Peña 160, depto. A, piso 4o.

ALQUILASE HERMOSA PIEZA BIEN amueblada para uno o dos caballeros; calle Defensa 335, piso 1o., dto. A.

ALQUILO A PERSONAS mayores 2 piezas con o sin mueb., casa quinta; Rivadavia 11.700, entrada independiente. v16

ALQUILO SALITA BIEN amueblada a caballero o señora distinguida, casa familia; Neuquén 682.

ALQ. SALA bien amueb., casa familia; Quito 4364, a 2 c. de la estación Río Janeiro, subterráneo.

ALQUILO SALA amuebl., p. matrim. o caballero; Esmeralda 617, 4o. piso, izquierda. Hay teléfono. v16

ALQUILO central dos salas amuebladas [illegible]

OFICIOS DIVERSOS PEDIDOS

SE NECESITA oficial colchonero, algo práct. carpintería, P. Goyena 300. v16

SE NECESITA oficial sastre de sra. y h., sepa cortar, Corrientes 4096. v16

SE NECESITAN oficiales sastres, trabajo fijo, Mitre 917, Avellaneda.

SE NECESITAN medios oficiales carpinteros p. obra blanca y máq. Moreno 3448.

SEÑORITAS necesito a comisión; Av. Mayo 769, piso 3.º, dpto. 29.

SE NECESITA maquinista coser pieles, se paga buen sueldo, Charcas 1461. v17

SE NECESITA muchacha aprendiza para taller de carteras, Paraguay 2578.

SASTRE oficial y medio oficial, preciso; San Juan 733.

SEÑORA o señorita empaquetadora, se necesita, sueldo 50 $, Florida 716.

SE NECESITA hombre práctico para elaboración de champagne; Rioja 1326. v16

SE PRECISA albañil mosaista para colocar un patio; Fonrouge 1440.

SE NECESITA peón jardinero, Pasco 57.

SE NECESITA muchacho para despacho de cigarrillos; Azopardo 409.

SE PRECISA muchacho de 13 a 14 años, para negocio, San Martín 617.

SE NECESITA medio oficiala modista, calle Charcas 1015.

SE NECESITA oficial carpintero muebles, pino Brasil, Dungeness 1028.

SE NECESITAN cinco negritos, para servicio, Piedras 1473.

SE PRECISA muchacho para carnicería, Rivadavia 3274.

SE NECESITA oficial pulidor competente; General Urquiza 150.

SE PRECISA un dependiente de almacén, calle Alvarado 2400.

SE NECESITA medio oficiala sombrerera, Moreno 1428.

SE NECESITAN dependiente y peón para despensa; Rivadavia 3829.

SE NECESITAN empaquetadoras prácticas, fáb. de cigarrillos, Santa Fe 1827.

SE NECESITAN oficiales colchoneros, Santa Fe 2522.

SE PRECISA medio oficiala de vestidos; Arenales 1079.

SE NECESITAN buenas oficialas modistas; Bmé. Mitre 2513. v16

SE NECESITA UN muchacho peón de carnicería; Rivadavia 7301. v15

SE NECESITAN cortadores sastres de confección; Vieytes 301. v16

SE NECESITA oficiala de ropa blanca a máquina, Ayacucho 528. v15

SE PRECISA un buen oficial sastre, Mendoza 2709, Belgrano. v15

SE PRECISA aprendiza aparadora adelantada de calzado, Est. Unidos 3855. v15

SE NECESITAN obreros para máquina rectilínea, Reconquista 587. v15

SE NECESITAN obreros fundidores en hierro, Cochabamba 3065. v23

SE NECESITAN corredores, sueldo y comisión, p. caramelos, Estados 3893. v15

SE NECESITAN 1|2 oficialas chalequeras bien adelantadas, Larrea 381. v15

SEÑORITAS para venta números rifa autorizada, trabajo fácil, buena comisión, Sarmiento número 1025. v14

SE NECESITA señorita para atender escritorio, de 14 a 19. Contestar por carta a H. S., 521 Pringles (Quilmes). v15

SE PRECISA aprendiz peluquero adelantado que sepa afeitar bien, por mes, Pozos 960. v15

SE PRECISA un muchacho que conozca algo de bar o lechería, calle Las Heras 1699.

SE NECESITA medio dependiente práctico para almacén y despacho bebidas, sin reparto a domic. Río de Janeiro 1502.

SERENO para hotel preciso, con certificados, se prefiere hombre de edad; Cerrito 135.

SEÑORITA para consultorio, con recomendaciones, necesito, Paraguay 577, primer piso, de 9 a 11.

SE NECESITA carpintero carrocero, para construir carrocería automóvil, pueblo de campaña, inútil presentarse sin competencia, dirigirse dto. No. 3, de 8 a 10, Solís 435.

SE NECESITA un ayudante para estancia en el Norte, que sea dactilógrafo y tenga buena letra. De preferencia con práctica en agricultura o ganadería; indispensable presente certificados o referencias. Dirigirse a Maipú 231, escritorio número 47, de 10 en adelante.

TEJEDOR de alambre para elásticos, se necesita, Sarmiento 1561.

TORNERO en madera, medio oficial, se necesita; Estados Unidos 1344.

TAPICERO para autos, medio oficial, se necesita; Rivadavia 1651.

TINTORERO y limpiador competente se necesita, Caseros 2822.

TIPOGRAFO comercialista, medio oficial, se necesita; Cangallo 858.

TORNERO p. bronce, 1|2 oficial, torno a revólver, se precisa, Formosa 232. v16

TEJEDORES para fábrica camas hierro necesito, México 2658.

TIPOGRAFO aprendiz adelantado se necesita; Brasil 1066.

TONELERO NECESITO; CALLE INCLAN Nro. 3268. v15

TAPICERO de automóviles, medio oficial preciso, Medrano 325. v15

TIPOGRAFO, aprendiz adelantado, se necesita, Bmé. Mitre 1325. v15

TEJEDOR de alambre necesita fábrica; Luzuriaga 559. v16

TAPICEROS competentes para carrocerías de autos, prec., Canning 2066. v15

TUPISTAS se necesitan en los talleres y depósitos San Martín, ubicado sobre el nuevo camino a La Plata, Piñeyro.

TORNEROS mecánicos se necesitan en los talleres y depósitos San Martín, ubicados sobre el nuevo camino a La Plata, Piñeyro.

TEJEDORES de alambre se necesitan en los talleres y depósitos San Martín, ubicados sobre el nuevo camino a La Plata, Piñeyro.

TALABARTERO peón práctico para coser correas, se necesita en los talleres y depósitos San Martín, ubicados sobre el nuevo camino a La Plata, Piñeyro.

VAINILLADORAS a mano se necesitan, con muestra, Bmé. Mitre 1100. v16

VENDEDORES ambulantes de casimires se necesitan, Lavalle 1667.

VISTERA armadora de camisas y composturera necesito, Belgrano 3478.

VIAJANTE zapatillas a comisión, Pcia. B. As. necesito, Independencia 4264.

VIDRIERISTA p. arreglar pequeñ. vidr. 1 vec. al mes nec., Talcahuano 447.

VENDEDOR cobrador activo e inteligente, se necesita, Cabildo 1927. v15

VIAJANTE para la prov. de Santa Fe, bien relacionado con la clientela se necesita para fábrica calzado, Bdo. de Irigoyen 1169. v16

ZAPATERO maquinista desvirador de lisa, se precisa, Chiclana 3474.

ZAPATERO, oficial armador, para hombre, fino, preciso, Rioja 1677.

ZAPATEROS se precisan, de criatura, clavado, pago bien, Alsina 2218.

ZAPATEROS desformadores para hombre, de fino, preciso; Estados Unidos 1343.

ZAPATEROS armadores, de Sra., L. XV, preciso, Belgrano 3828.

ZAPATEROS de hombre, varón cosido, clavado, neces. Freyre 1461, de 14-20.

ZAPATEROS p. hombre, de cosido a mano, se precisan, Corrientes 760.

ZAPATEROS, armadores y taq. de homb. fino se necesitan, Castro Barros 676.

ZAPATERO preciso para calzado clavado, taco cubano; Independencia 2502.

ZAPATERO, suelero y desformador Luis XV, se precisa; Anchorena 959.

ZAPATERO cambrillonero a mano, se necesita; Belgrano 1781.

ZAPATERO desformador para terminar, a mano, necesito; Belgrano 1781.

ZAPATEROS de señora, clavado, taco postizo, preciso, Constitución 3201.

ZAPATEROS oficiales de taco cubano, clavado, se prec., Colombres 492.

ZAPATEROS armadores escarpinistas, necesito; San Juan 2684.

ZAPATERO oficial Luis XV, a mano, preciso, pago bien, Esmeralda 824. v16

ZAPATERO de fino, Luis XV, necesito; Santa Fe 1917, "La Coqueta".

ZAPATEROS, sueleros de hombre, fino, necesito; Estados Unidos 4208. v15

ZAPATEROS; armador y centrador de máquina Goodyear y desvirador de lisa, se necesitan; Catamarca 462. v15

ZAPATERO maquinista, desvirador de lisas, se necesita, fábrica de calzado, Alsina 3170. v15

ZAPATEROS necesito, varón clavado, pago $ 3 y fina clavado $ 1.10, Rivera Nro. 1675. v15

ZAPATEROS de clavado para señora, niña y varón, se necesitan; Bernardo de Irigoyen 1169. v16

ZAPATEROS: armadores y sueleros para cosido de niñas, se precisan, Araoz N.o 1330.

OFICIOS DIVERSOS OFRECIDOS

ALBAÑIL, buen oficial, se of., p. toda clase de trabajos. E. Ríos 1095. v15

ALBAÑIL, capataz para estancia, se ofrece, Lavalle 424.

ALBAÑIL competente se ofrece, calle Bolívar 1371. v16

AVICULTOR competente, se ofrece, D. S. Valdenegro 3383. v16

AGRONOMO se ofrece, sin pretensiones, labores estancia, O. Ch., Humberto I 608 v19

APRENDIZ adelantado mecánico de automóviles, se ofrece, trabajar ciudad o campo: entiende electricidad. Solís 2052 v15

AVICULTOR de experiencia se ofrece a sueldo, método de crianza con éxito, cartas a Martín, C. Correo 1848. v16

AGRONOMO práctico, varios años servicio dirección gral. irrigación M. O. P., ofrece sus servicios, dirigirse por carta a C. E., Corrientes 836, o pers. de 2 a 12 y 14 a 17

CARPINTERO, oficial, se ofrece, para to... [illegible]

CARPINTERO colocador de obras se ofrece; Urquiza 207, A. Rodoreda.

COBRADOR joven, dpt. refer. y garantía, ofrec., sin pret.; Pujol 1235.

CARPINTERO se ofrece, cualquier trabajo, a domicilio, Corrientes 2117.

COBRADOR ofrécese, carta a R. D. L., Cangallo 1317. v15

CARPINTEROS 2, se ofrecen por tanto, colocación de puertas, pisos, casillas y galpones, Gral. Daniel Cerri 1042. M. L. v15

COLOCADOR de obras de carpintería, se ofrece, en puertas, ventanas, pisos, etc., toma obras por su cuenta, dirigirse a J. M. B., Morón, Constitución 1689. v15

CINCUENTA Y CINCO años, hombre viudo, genovés, 12 años residencia capital, 5 años cobrador, se ofrece para cobranzas o empleo análogo, con informes, garantía, por carta Odilo, Lavalle 424, capital. v15

DEPENDIENTE para almacén o despensa, ofrécese, Charcas 2002.

DEPENDIENTE de almacén, se ofrece, c. garantía y recomend., México 623. v16

DESPACHANTE de aduana, práctico en toda tramitación, se ofrece para casa importadora; P. M., Perú 1682. v15

ELECTRICISTA mecánico, medio oficial, se ofrece; D. L.; Moreno 3071. v16

EMPLEADO joven, práctico escritorio, se ofrece, México 1356.

EMPL. escrit., comerc. o estancia, con certificados y referencias, se ofrece, José Félix, Aráoz 200.

EMPLEADO para escritorio o cobranzas, con garantías se ofrece, por carta a L. Savini, Ayacucho 1744. v16

EMPLEADO de tienda, vendedor y cortador, se ofrece. Escribir A. Chocrán; Maipú 450. v16

EMPLEADO se ofrece para ayudante, dactilógrafo, contabilidad, etc. Dirigirse a P. C., Corrientes 1211.

ENCARGADO granja o estanzuela ofréc., varios años práctica, etc., buenas referencias, A. M., Ugarteche 3132 (Palermo).

EMPLEADO joven con buenas referenc., se ofrece, conoce corresp., taquigr., máq. y algo inglés, J. G., Junín 1081. v15

EMPLEADO práctico en todo trabajo de escritorio, corresp., contab., cálc., cob., etc., se ofrece, Treinta y Tres 682. v15

EMPLEADO vendedor de tienda, ropería y ramos generales, se ofrece para campaña. Referencias a satisfacción; dir. Martínez, C. Calvo 3354, dep. H. v16

EMPLEADO QUE ESCRIBE A MAQUINA, corresponsal, facturista o como encargado de fábrica, se ofrece; A. J., calle Cangallo 3830. v15

FOTOG. y corredores retratos campaña, ofrec. ampliaciones y marcos, única casa que garante los parecidos; Instituto Artístico, Sáenz Peña 1667. v15

HOMBRE joven se ofrece para casa de comercio, Cochabamba 1278.

HOMBRE práctico en la industria de bebidas gaseosas, se ofrece; S. José 1025.

HOMBRE formal, italiano, buenas referencias, se ofrece, para repartidor u otro empleo, Av. Alem 1230. v17

HOMBRE formal, trabajador, práctico en el ramo de almacén, con garantía a satisfacción, ofrécese, sin pretensiones; por carta a J. Z., Santa Fe 2087.

JOVEN de 17 años, desea empleo en escritorio o casa de comercio. Pringles 522

JAPONES, jardinero y quintero, se ofrece. T. M., Patricios 19. v16

JOVEN se ofrece para escritorio o casa de comercio. C. Pando, Moreno 1663 v16

JOVEN español, práctico contabilidad, mecanografía, c. referencias, Córdoba 338. v15

JOVEN serio, con conocimientos de contabilidad y trabajos generales de escritorio, ofrécese; J. C., Victoria 3001. v15

JOVEN de 17 a 18 años se ofrece para escritorio, conoce contabilidad, Triunvirato 243, U. T. 2048, Mitre. v15

JARDINERO quintero, italiano, muy práctico en su trabajo, se ofrece; Acassuso 420, San Isidro, F. C. C. A. v16

JOVEN DE 22 años, práctico, depósito de vino o almacén, se ofrece, Viamonte núm. 540, Joaquín Vila.

JOVEN con referencias de sereno, se ofrece para casa de pensión o cualquier establecimiento; Magallanes 979.

JOVENCITO de 15 años, se ofrece, con cédula de identidad, a H. S., calle Treles núm. 1349.

JOVEN 18 ofrécese, casa de negocio, sin pretensiones, con buenas referencias, Alsina 1150, dep. C.

JOVEN que posee el francés, se ofrece, como administrador, ciudad o campo; refs. a satisfacción, C. Correo 1848.

JARDINERO de profesión, se ofrece, por tanto o por día, para hacer, arreglar y cuidar los jardines. F. R., Mendoza 4360 v16

LAVADOR de autos se ofrece; por carta, Esmeralda 1463, Sáenz Peña, F.C.P. v16

MUCHACHO de 16 años se ofrece para almacén, Larrea No. 946.

MOZO de bar, se ofrece; Rincón 1571; preguntar M. Pacharelli. v15

MUCHACHO recién venido, se ofrece para peón de negocio, calle San José núm. 1224.

MUCHACHO de 16 años se ofrece, para casa de comercio, con certificados, Carlos Calvo 1309.

MUCHACHO joven se ofrece para almacén o casa de negocio, buenos informes, O'Brien 1253.

MECANICO ajustador en automóviles europeos y americanos, se ofrece; al mecánico, Lerma 556.

MECANICO competente de motores a explosión, y maquinarias en general se ofrece. Por carta a J. A., 25 de Mayo número 412. v17

MOZO DE CAFE, buena presencia, 14 años de práctica en Montevideo, recién venido al país, desea emplearse en el ramo; Córdoba 2920, Ramón Ulfe. v15

MATRIMONIO japonés, y otro soltero desean emplearse junto para establecimiento ganadero, cualq. producto buenas condiciones, por carta a K. G., (Japonés) Constitución 2939, pieza No. 2. v16

OFICIAL peluquero, se ofrece por mes, Bermejo 880. v16

OFICIAL soldador, se ofrece, Río de Janeiro 636.

OFICIAL peluquero se ofrece, Lerma 132. v16

OFICIAL medio peluquero, se ofrece, calle Saavedra No. 716. v15

OFICIAL peluquero ofrécese, campo o capital, Av. Mayo 769, dpto. 29 (U. T. 6406, Av.).

OFRECESE joven argentino, encargado o cuidar casa, ent. albañ., pinturas, garant. a satisf., Rocha 147 (Avellaneda) v16

OFICIAL plomero hojalatero, matriculado por las obras sanitarias, muy competente en cañería de hierro, muchos años de práctica, ofréc. Humberto I 924, pieza 30, F. C. v15

PEON de quinta, jardín y parque, se ofrece, práctico, Lima 1855, E. D. v15

PLANCHADORA fina se ofrece para casa de flia., Talcahuano 842. v15

PERSONA formal, garantías y ref. ofréc. para sereno, Victoria 1970. Pascual. v17

PINTOR y empap., of., especial. ofréc. a propietarios, E. Ríos 1095. v16

PINTOR empapelador, oficial, se ofrece, ciudad o campaña, Constitución 1768 v16

PEON PARA MUEBLERIA, ofrécese, sabe lustrar; p. carta; calle Mansilla 2778.

PEON se ofrece cualquier trabajo; Las Heras 4009. v16

PLANCHADORA, oficiala, se ofrece, tres días por semana, casa particular o taller, s/o, Canning 3177. v17

PEON, hombre joven, práctico en casa de comercio, repartidor, etc., se ofrece, de confianza y gar. J. D., B. Mitre 1119. v15

PEON joven, no federado, ofréc. para casa introduct. o almacén por mayor, con certificado y recomend. San Juan [illegible]

QUINTERO y jardinero competente se ofrece, campo o ciudad, Garay 1099. José Alvarez.

REPARTIDOR o peón, se ofrece, con garantías, M. C., Pavón 1913.

REPARTIDOR almacén, sabe manejar carro, ofrécese, Ayacucho 998.

REPARTIDOR, ofréc., almacén u otro negocio, buenas recomendaciones, dirigirse p. c. a pers., J. Merino, México 1158

SE OFRECE planchadora para casa particular; Monte Dinero 1511.

SE OFRECE carpintero escalerista marcador; Ituzaingó 631.

SEÑORITA ofréc., buena oficiala lencera casa familia; escribir Maipú 618, A. V

STA. VENDEDORA con mucha práctica, ofréc., p. carta E. D., Salguero 681. v16

SERENO, sin pretensiones y con certificados, se ofrece, Balcarce 971. v16

SE OFRECE un talabartero muy práctico en correa de máquina, Thames 855. v15

SE OFRECE oficial albañil competente en el ramo; Loria 355. v15

SE OFRECE limador de bronce, calle Pinzón 1367. v15

SE OFRECE viuda joven, para negocio de joyería, práctica en el ramo, se dan referencias; W. Villafañe 1156. v16

SEÑORITA desearía emplearse en casa de comercio, por carta o pers., a Srta. M. Ll., Defensa 756. v15

SE OFRECE jardinero y quintero para casa particular, con buenas recomendaciones, L. N. Alem 1280. v16

SE OFRECE muchacho recién venido, español, de peón, cualquier trabajo, calle Chiclana 3161.

SE OFRECE muchacho de 16 años, como ayudante repartidor, presentado por un miembro de familia, Trelles 2353, Paternal.

SEÑORITA c. garantía comercial, p. corretear artículo vendible en casas part., ganancia 7 a 12 $ diarios; Rivadavia 5782.

STA. práctica en escrit., desea practicarse en taquigrafía o hacer horas extra, tiene máq., por carta S. 22, c. central.

SE OFRECE señora para escritorio, con buena letra o cajera, Federico Lacroze 1755. v16

SE OFRECE capataz para depósito de vinos con certificado, por carta, Progreso núm. 1147. v16

SE OFRECE persona seria y de confianza, limpieza de escritorio y cuidado... [illegible]

SE OFRECE muchacho de 15 años, práctico en lavacopas; Venezuela 1142.

SE OFRECE un hombre formal, para sereno o peón de patio, tiene certificados y cédula de identidad, dirigirse por carta a Caseros No. 1433, José Legarburo.

SE OFRECE 1|2 oficial ajustador mecánico, competente, maneja cualquier marca de automóvil, ocurrir Valdez, Chacabuco 192. v16

SE OFRECE curtidor, ex director de fábricas para curtidos en general y con práctica en barracas de cueros, por carta o personalmente, F. R., Méndez de Andes 1173. v16

TORNERO mecánico, muy competente, se ofrece, ciudad o campo; Warnes 933.

TORNERO alemán muy competente para automóvil, con buenos certificados, se ofrece. M. A., Olazábal 4762.

TORNERO mecánico competente, alemán, se ofrece, para ciudad o campaña, of. bajo H. L., Av. de Mayo 575. v16

TECNICO de ingeniería, con muchos años de trabajo, práctica, busca empleo; dirigirse por carta, Poste Restante, C. Central, J. M. 775, capital.

VIAJANTE 25 años práctica en prov., solicita puesto; U. T. 408 Urquiza. v16

VIAJANTE a provincias, acepta muestrarios de novedades o mercaderías, cualquier ramo, dirig. a C. Correo 1462.

VIAJANTE CON PATENTE PARA LA pcia. de E. Ríos, se ofrece a sueldo o comisión, casa seria, ramos generales; J. S. Kerschen, Coronel Díaz 1664, Bs. As.

YESERO con andamios, se ofrece, Coronel Díaz 2453. v16

SERVICIO DOMESTICO PEDIDO

AYUDANTE para cocina y muchacho, se precisan; Rivadavia 2234.

AMA necesito, criar en su casa; Echeverría 1983.

BUENA COCINERA y pequeños quehaceres, buen trato, se nec., Medrano 755 v16

COCINERA buena, se necesita, Rivadavia 3950. v17

COCINERA cocina sencilla se precisa con cama. Carabobo 61, Flores. 65 $.

COCINERA y otros quehaceres, se necesita; Azul 31.

COCINERA argentina, pequeños trabajos, necesito; Uruguay 1217, pago 50 $

COCINERA y quehaceres, se necesita, calle Guamacache 4973, V. Urquiza. v16

COCINERA y quehaceres, con retiro, Viamonte 382, dpto. 6.

COCINERA preciso con recom. corta familia, cocina sencilla, Viamonte 2455.

COCINERA para corta familia, 55 $, se necesita, Viamonte 1060.

COCINERA joven, recomendada, se necesita, 60 $; Fray Cayetano 367.

COCINERA y pequeños quehaceres, San Juan 1253.

COCINERA y otros quehac. y muchacha 14 años preciso, Soler 4123. Pal. v16

COCINERA joven para poca familia, 60 $ sueldo, hay mucama, Mendoza 3232.

COCINERA sencilla, se necesita, 40 a 45 $; Cangallo 1140.

COCINERA recomendada necesito. Alsina 2185.

COCINERA y limpieza de afuera, con cama, se precisa; México 2870.

COCINERA sencilla y otros quehaceres, se necesita, Agüero 1348.

CHICA se necesita, poco trabajo, calle Santa Fe 4892.

CHICA para ayudar quehaceres, se necesita, Belgrano 1074.

CHICA de 10 a 11 años, se necesita, Laprida 1236, depto. 3.

COCINERA formal preciso, Yapeyú 870.

COCINERA y otros quehaceres, con cama, se precisa; Arenales 1038.

COCINERA joven, bien recomendada, se necesita, Callao 648.

COCINERA buena se necesita para corta familia, Thames 750.

COCINERA con cama y otros quehaceres, necesito; Córdoba 1448. v16

COCINERA para cocina sencilla, corta familia, y planchar, tratar Lavalle 1547.

COCINERA con o sin cama, precísase, 50 $, Coronel Díaz 1510.

COCINERA para corta familia, cocina sencilla, se precisa; Cervino 3926. v16

COCINERA con cama necesito, sueldo de 40 a 50 $; Junín 1278.

COCINERA y mucama recomendada necesito; Pozos 126, piso 1o., derecha.

COCINERA y otros quehaceres, sueldo 50 pesos, se necesita; Arenales 3144.

COCINERA se necesita, recomendada, con cama, buen sueldo, Ayacucho 1428.

COCINERA se necesita, competente, Montes de Oca 562, altos. v16

COCINERA se necesita, buenos informes, cocina senc., para matrim., S. Juan 879

COCINERA ofréc. cocina sencilla, buenas recomendaciones, Ecuador 741.

COCINERA se precisa, calle Azcuénaga número 1303.

COCINERA y quehaceres se necesita, Victoria 3166, tratar de 8 a 10 horas.

COCINERA y otros quehaceres se necesita, Isabel la Católica 675.

COCINERA, preciso, 50 pesos, calle Chile número 924, 4o. piso, derecha.

COCINERO para hotel, 150 $, campaña, se necesita; Alsina 640.

CHICA para niñera, calle San Juan número 1263.

COCINERA formal, se necesita, Tucumán número 1436.

COCINERA sencilla, se necesita; Santa Fe 1984.

COCINERA competente, se precisa, recomendada, Ayacucho 980.

COCINERA sencilla, para corta familia, necesito; Cavia 3145.

COCINERA formal y otros quehaceres se necesita; Cuba 2760.

CHICA para confeccionar festones, se necesita; Suipacha 277.

COCINERA recomendada, necesito, Lavalle 750, piso 1o.

COCINERA joven con cama, sueldo 60 pesos, necesítase; Sarmiento 2160.

COCINERA de profesión se precisa, Capdevila 101, Villa Ballester. v15

COCINERA y niñera se precisan, Olazábal 3001 (Belgrano). v15

COCINERA para ir al campo, necesito; French 2251, tratar de 8 a 12. v15

COCINERA joven, buena, se necesita, San José 762. v15

COCINERA formal y otros queh. se necesita, con rec., Rivadavia 4190. v15

CORTA familia francesa necesita sirvienta, para todo trabajo, Terrero número 880 (Flores). v15

COCINERA que sepa su obligación, bien recomendada, se necesita; Rivadavia número 2677.

CHICA de unos 13 años, presentada por sus padres, necesítase, p. matrimonio; Libertad 483, 2.º piso, izq., ascensor.

COCINERA y que también lave algo, con recomendaciones, se necesita, calle Las Heras 1852. v16

COCINERA sencilla y otro quehacer, recomendada, se necesita, hay mucama y lavandera; Independencia 2246.

COCINA sencilla y pequeños quehaceres, se prefiere argentina, joven; sueldo 60 pesos; Ayacucho 2189.

CHICA de 12 años para el cuidado de niña de corta edad, Venezuela 2385, presentarse de 8 a 9.

COCINERA y mucama, para todo servicio, se necesitan. Mansilla 2668, dto. 2, inútil presentarse sin recomendaciones.

COCINERA se precisa, con buenas recomendaciones, Terrero 80, altura Rivadavia 6300. v16

COCINERA recomendada, y para otros quehaceres, necesítase, hay mucama, Piedras núm. 737.

CHICA formal, preciso, que entienda de costura, no lejos de México al 600, sin comida, tratar calle Montes de Oca 1051, pieza número 82.

CHICA DE 12 A 14 años, para cuidar señora inglesa con bebé, buen trato y sueldo a chica buena, recomendada; calle Arenales 855. v15

DOY HABIT. matrimonio, cambio serv. señora, Homero 67 (Rivadavia 9300).

DOS SIRVIENTAS se necesitan en casa de matrimonio y dos nenas, una que entienda de cocina y otra para adentro, buen sueldo, Rivera 1061.

LAVANDERA por las tardes preciso, Lavalle 1854.

LAVANDERA, por mes, se necesita, Rivadavia 3550. v17

LAVANDERA y sepa planchar necesito, Pavón 3284. v16

LAVANDERA SE PRECISA, Lavalle 744, 2o.

LAVANDERA se necesita, por día, Viamonte 536.

LAVANDERA por dos 1|2 días por semana, necesítase; Libertad 1164.

LAVANDERA y otros quehaceres, se precisa; Cangallo 2233.

LAVANDERA práctica, se necesita; Esmeralda 971.

LAVANDERA SE PRECISA, GALLO núm. 1493.

LAVANDERA para casa familia se necesita, 24 de Noviembre 633.

LAVANDERA necesito dos días por semana; Paraná 372.

LAVANDERA, dos días por semana se precisa; Q. Bocayuva 457.

LAVANDERA se necesita, calle Tacuarí 1469, taller.

LAVANDERA competente, prec., para taller de planchado, Salta 345.

LAVANDERA para dos medios días se necesita; Uspallata 986. v15

LAVANDERA y planchadora, por día, se necesita; Córdoba 1448. v15

MUCHACHA joven, b. presencia, ofréc. p. coc. y peq. quehac., S. Martín 615.

MUCHACHA recom. nec. formal, aseada, 50 $; Talcahuano 297, de 9 a 11.

MATRIMONIO sin hijos, para campaña, portero, cocinera, otros quehaceres... [illegible]

MUCHACHA, necesito, cuidar nenes, otros quehaceres; Parral 49, Caballito.

MUCAMA general, joven, se necesita, Rivadavia 5857.

MUCHACHA sin cama se precisa; Cabildo 2230.

MUCAMA de comedor, recomendada se necesita; Arcos 1739.

MUCHACHA 12 a 14 años, para matrimonio, preciso; Alm. Brown 1028.

MUCHACHO para mandados prec., mercado, Pueyrredón esq. Cangallo, pto. 6.

MUCHACHA de 15 a 16 años, recomend., neces. Arenales 1590, S. Fernando. v16

MUCAMA general, con buenos informes, se necesita, tratar Ombú 111. v16

MUCAMA bien recomendada se precisa, de 9 a 10 y 13 a 15, Canning 2710.

MUCHACHA para corta familia se necesita, Boedo 2080.

MUCHACHA necesita corta familia, 40 $, Cuba 1985 (Belgrano).

MUCHACHA, necesito, calle Camacuá número 381.

MUCHACHO necesito para limpieza y mandados, Bmé. Mitre 1665.

MUCHACHA para corta familia, se precisa, Venezuela 2940.

MUCHACHA para matrimonio, se necesita; Gral. Urquiza 1684.

MUCAMA y cocinera, preciso, Paraná 636.

MUCHACHA, se necesita, 14 a 16 años; ayudar quehaceres. Corrientes 1544.

MUCAMA que sepa planchar se necesita; Carabobo 61, Flores. 50 $.

MATRIMONIO preciso, para servicio de familia, Paraná 628.

MUCHACHO para limpieza preciso, Cangallo 2231.

MUCAMA que sepa su obligación se precisa, Sarandí 365, tratar de 9 a 11.

MUCHACHA para servicio de corta familia, preciso; Cevallos 1662.

MUCHACHA para ayudar quehaceres, 3 de f., se precisa; Venezuela 2735. v17

MUJER formal para todo trabajo se precisa, Estados Unidos 1626.

MUCHACHA 13 a 15 años, ayudar queh., necesito; Tucumán 3088, después 10. v16

MUCAMA para matrimonio solo, con referencias, necesito, Paso 752. v16

MUCHACHA necesito medio día, limpieza, sueldo 30 $, Sarmiento 1296, dto. 2.

MUCHACHA para niñera, se necesita, calle Miró 295.

MUCHACHA para adentro, se necesita de 10 a 12; Tacuarí 645.

MUJER formal para todo trabajo, matrimonio solo; Camacuá 396. v16

MATRIMONIO, necesito, con buenas recomendaciones; Esmeralda 726.

MUCHACHA o muchacho, para limpieza, necesito; Corrientes 3572.

MUCAMO general competente y recomendado, preciso, Rodríguez Peña 628. v16

MUCHACHA para corta familia, se precisa; Espinosa 1478. v16

MUCAMA general, con retiro se necesita, Libertad 116, 2o., piso, izquierda.

MUCHACHA se necesita para niñera, ocurrir Rivadavia 6305. v16

MATRIMONIO, mucamo portero y mucama, se necesita, C. Pellegrini 1246.

MUCHACHO recomendado, 16 a 18 años, preciso, Las Heras 2078. v16

MUCAMA que sepa coser se precisa, calle Corrientes 2000.

MUCHACHA se precisa, en casa de familia, Pedro Goyena 350.

MUCAMA joven, recomendada, se necesita; 60 $; Fray Cayetano 357.

MUCHACHA que sepa algo de cocina, familia corta, se necesita; Olleros 2918.

MUCAMA se necesita, ocurrir Bolívar 1411, altos. v17

MUCHACHO para limpieza y mandados se precisa, Florida 521.

MUCAMA sencilla, 60 $, inútil si no es muy práctica, preciso, Pellegrini 1263.

MUCAMA general para corta familia se precisa, Lavalle 3584.

MUCAMA general, se necesita, San Juan número 1253.

MUCAMA general, necesítase, buen trato, Corrientes 4124.

MUCHACHA necesito, con cama, calle Maza núm. 530.

MUCHACHO 18 a 20 años, necesito para mandados, dormir adentro, S. Juan 1102.

MUCHACHA para todo trabajo, se necesita, recomendada; Nazca 366, Flores.

MUCHACHA necesita matrim. solo, trato de flia., $ 30; Paraná 194; corsetería.

MUCAMA para todo servicio, se necesita; Avellaneda 2499, Flores.

MUCHACHA para niñera se necesita, Isabel La Católica 675.

MUCAMA se precisa, Monroe 5640.

MUCHACHA se precisa, que entienda algo de cocina, Larrea 779, 1o.

MUJER preciso de 8 a 12 para servicio; Bdo. de Irigoyen 655.

MUCHACHA joven, se necesita, Billinghurst 528.

MUCHACHA se necesita, ayudar quehaceres familia, Moreno 1626.

MUCHACHA se precisa, Cabildo 7618.

MUCHACHA se precisa, de 13 años, Uriarte 2164.

MUCAMA se necesita, Cabildo 672, tratar después de las 10.

MUCHACHA para corta familia, se necesita; 24 de Noviembre 780.

MUCHACHA recomendada, para niñera, se necesita; Zabala 2443, Belgrano.

MUCAMA formal necesítase, estancia, Av. de Mayo 1088. v16

MUCHACHA de 13 a 14 años, se necesita, Independencia 650.

MUCHACHA española para quehaceres de matr., prec. Rivadavia 2188, d. 6.

MUCAMA se necesita, recomendada, tratar Paraná 960.

MUJER seria, y chica de 13 años se necesitan; Nazca 380, Flores.

MUCHACHA para poco trabajo, se precisa, para 2 personas, Corrientes 1641.

MATRIMONIO se precisa, para matr. solo, inútil pres. sin rec., Lavalle 1564. v16

MUCHACHA para ayudar quehaceres se necesita, Liniers 339, depto. 12.

MUCHACHA, sueldo 40 $, se necesita; Bacacay 2176, Flores.

MUCHACHO de 15 años, limpieza y mandados, se necesita; Chacabuco 1046.

MUCAMA joven, de adentro, se necesita, corta familia; Ayacucho 1129.

MUCHACHO joven para todos trabajos, preciso. C. Pellegrini 616.

MUCHACHA se necesita para matrimonio, Río de Janeiro 1529.

MUCAMA se precisa, sueldo 50 $, Vicente López 1985.

MUCHACHA se necesita, Vera 47.

MUCHACHA de 14 a 18 años, se precisa para matrimonio, Gallo 1772.

MUCAMA para corta flia., muy recomendada, necesito, Rivadavia 2293.

MUCHACHA o mujer para medio día, nec. corta flia. Rivera 568.

MUCHACHA con cama, para mucama, se necesita, Santa Fe 5111.

MUCHACHO para limpieza, de 12 a 15 años, se necesita, Santa Fe 2605. v15

MUCHACHO de 10 a 12 años, español, se necesita para limpieza, Entre Ríos 274

MUCHACHA para cuidar nene y ayudar quehac., nec. Flores 4071 y Segurola.

MUCHACHA para servicio de matrimonio solo, necesito, Cevallos 637.

MUCAMA general se necesita, con recomendaciones, Rivadavia 2219.

MATRIMONIO solo necesita sirvienta, muchacha, Bogotá 1703 (Flores).

MUCHACHO se precisa para peón de cocina; Paseo Colón 1015.

MUCHACHA de 14 a 18 años, se necesita, Pujol 648. v16

MUCAMA p. corta flia, necesita, José Hernández 2174, Belgrano. v16

MUCHACHO para limpieza y mandados se necesita, Belgrano 3136. v16

MUCHACHA para casa corta familia, sueldo $ 40; Orán 81, Flores. v15

MUCHACHA para corta familia se necesita, b. sueldo, Sarandí 826, dep. 9. v16

MUCAMA para el campo, necesita, tratar de 8 a 12; French 2251. v15

MUCHACHA precísase ayudar quehaceres domésticos; Riglos 446, Caball. v15

MUCHACHA de 14 a 15 años, necesito; sueldo 30 $; Varela 868. v15

MUCHACHA necesítase para cuidar niño y ayudar quehac, Rivadavia 4034. v15

MUCHACHA se precisa, Independencia 620, depto. I. v16

MUCHACHA de 12 a 14 años para atender un nene necesito, Terrada 476. v16

MUCAMA preciso, Estados Unidos 1505, 2o. piso, tratar después de las 9. v15

MUCAMA general con cama, 50 $, necesito; Juan B. Alberdi 1375. v16

MUCAMA general para corta familia, se necesita, Victoria 3739. v15

MUJER formal, quehac. casa, sin cama, se precisa; Arenales 1602. v15

MUCAMA general se necesita, 2 personas, sueldo 50 $, Laprida 1264. v16

MUCAMA general con recomendaciones, se necesita, Pino 1985. v15

MUCHACHA 14-16 años, necesítase, p. poco servicio; Corrientes 3770. v15

MUCHACHA corta flia., buen trato, necesito, Bahía Blanca 84. v15

MUCAMA seria preciso, matrimonio, buen sueldo, José Uriburu 390. v16

MUCHACHA para todo servicio con cama, se necesita; Defensa 530. v15

MUCAMA de comedor se precisa para familia ingl. Arcos 1619, desp. de las 9.

MUCHACHA o muchacho de 14 a 16 años para limpieza, se precisa, calle Cabildo núm. 2156.

MUCHACHA se necesita, para quehaceres de casa, corta familia, ... Peña 561, piso ... [illegible]

MUCHACHA preciso 1|2 día, quehaceres, sueldo 25 $; Independencia 3634. v15

MUCHACHA en corta familia alemana preciso; Palermo 2322, p. 1o., una cuadra Av. Alvear una del Zoológico.

MUCHACHA de 15 años, para matrimonio, de 9 a 16 horas, necesítase, sueldo 20, Salguero 1271.

MUCAMA se necesita para corta familia, buen sueldo, tratar de 9 a 12, calle 3 de Febrero 1399, Belgrano.

MUCAMA se necesita para casa de pensión, $ 50 m., inútil presentarse sin buenas referencias; Esmeralda 158.

MUCHACHA para corta familia se necesita; Sarmiento 1258, departamento 2; dormir en su casa.

MUCHACHA de 14 a 16 años, para ayudar quehaceres de matrimonio se precisa, buen sueldo, Ombú 462.

MUCAMA general, práctica, con buenas recomendaciones, se necesita, tratar Pavón 1440, de 11 a 14.

MUCAMA con recomendaciones se necesita para corta familia inglesa, ocurrir Superí 1722, Belgrano, de 9 a 12.

MUCHACHA de 12 años, para servicio de corta familia, se necesita; Victoria 3360, a las 9.

MUCHACHA se necesita para niñera y otros quehaceres domésticos, sueldo 45 pesos, Larrea 1427.

MATRIMONIO para quinta, con certificados, se necesita, San Juan 3693, tratar de 12 a 15.

MUJER para lavar y planchar en casa de familia, dos o tres días a la semana, con informes; Sarandí 491.

MUCAMA necesítase; se prefiere italiana; Bacacay 2954, Flores, a la altura de Rivadavia 7300. v16

MUCHACHO de 17 años, para limpieza y mandados, se necesita, Bmé. Mitre 2334 de 8 en adelante.

MATRIMONIO, quintero y la mujer para lavar y planchar, para una estancia, se necesita; French 2251. v15

MUJER formal precísase para matrimonio solo; Nueva York 4492, Villa Devoto. v15

MUCHACHA para ayudar a dos personas mayores, se necesita. Sueldo $ 25, calle Ecuador número 417. v15

MUCHACHO para limpieza de patios, con recomendaciones se necesita; Libertad 761; tratar de 9 a 11. v16

MUJER para todo servicio menos cocina, necesito, sueldo $ 50, familia 2 personas mayores; Talcahuano 1137 v15

MUCHACHA joven, se necesita, para matrimonio solo, para Olivos, F. C. C. A., tratar calle Balcarce 278, 2o. piso, escritorio 215, de 9 a 12 horas.

MUCAMA formal, para comedor y otros quehaceres, se precisa para casa de matrimonio; inútil sin buenas recomendaciones; tratar de 10 a 12, Alvarez 2488 v17

MATRIMONIO extranjero, sin hijos, para todo servicio, inclusive cocina, se necesita para casa de corta familia, Venezuela 608, inútil pres. sin óptimas refer. v15

MUCHACHA que entienda de cocina, para corta familia, necesítase, con cama. Sueldo $ 45. Tratar Zapata número 342 Belgrano. v15

MATRIMONIO para campo, sin hijos o con uno o dos mayores de 7 años, ella cocinera y cuidar aves. El peón de campo, competente, con recomendaciones, Juan B. Alberdi 1949. v16

MATRIMONIO joven se precisa para el campo, el marido que sepa de almacén y ella para cocinera sencilla; tratar por carta, Liniers 22, o personalmente d. 12 a 16.

MATRIMONIO para criadero, se necesita, él debe ser práctico en el manejo de incubadoras y ella para cocinar y quehaceres de casa, indispensable certificados de competencia, tratar Río Bamba 1176, 9 a 10

MUCHACHA de 15 años, se necesita para ayudar a señora inglesa con 4 chicos, y hacer algún trabajo liviano de casa; hay cocinera; sueldo 45 $; calle Camacuá 162, 2o. piso.

NECESITO sirvienta joven, todo trabajo, con cama, $ 50, Palpa 2345, Belgrano.

NECESITO 2 sirvientas, 1 ent. cocina, otra todo trabajo, S. Ireneo 246 (Cab.

NECESITASE sirvienta para corta familia, Ayacucho 621.

NECESITO muchacha para cuidar un nene de un año; Azcuénaga 356.

NECESITO sirvienta formal, E. Ríos 1117.

NECESITO peón y una sirvienta; Azcuénaga 607.

NIÑERA con cama se precisa, buen sueldo; Malabia 2430.

NIÑERA se necesita, Convención 2743, Flores.

NECESITO sirvienta todo trabajo, poca flia., Rodríguez Peña 158, p. 5o. v17

NECESITO muchacho de 15 a 20 años. Pavón 2199.

NECESITO sirvienta, tratar calle Montes de Oca número 958.

NECESITO sirvienta que entienda cocina, hay otra, 60 $; Charcas 5041. v16

NECESITO muchacha 12 a 15 años, ayudar a señora, corta familia, buen trato; calle Belgrano 3515. v15

NECESITO sirvienta general, con o sin hijo, para señora sola; ocurrir Cuenca 2788, oficina de correos. v15

NECESITO sirvienta, de 30 a 40 años, quehaceres de la casa, prefiero recién llegada, Sarmiento 833.

NECESITO cocinera, otros quehaceres, 60 $ a 65, es inútil presentarse sin recomendaciones; Lavalle 3461.

NECESITO con cama, sirvienta que sepa cocinar y una mucama; acepto madre e hija; sueldo convencional. Palpa número 2970, Colegiales.

PRECISASE sirvienta o muchacha; Olazábal 5208, Gral. Urquiza.

PEON de cocina práctico para restaurant se necesita, Constitución 1993. v16

PEON DE cocina se precisa, Cevallos No. 765.

PRECISO muchacha de 12 a 14 años, Victoria 1171, departamento M.

PIEZA Y COCINA doy a matrimonio en cambio de quehaceres de la señora, casa decente; Solar 4444.

PIEZA CON CUARTO de baño, cocina y patio indep. se da a matrimonio recom., contra trabajo de la señora. Presentarse de tarde; Uruguay 2249.

PERSONA QUE SE HAGA CARGO DEL cuidado de niño de diez años, cuarenta pesos mensuales. Dirigirse a A. B., Poste Restante, Central.

SIRVIENTA JOVEN, se precisa; Almirante Brown 1347.

SIRVIENTA, de 16 a 20 años, para poca familia, nec. pago bien, Conde 935.

SIRVIENTA para corta familia, se necesita, Sarmiento 2634.

SE PRECISA sirvienta que entienda bien de cocina, hay mucama, Charcas 1691.

SIRVIENTA necesito para todo trabajo, formal, Maza 650.

SIRVIENTA joven, corta familia, se necesita; Mitre 223, Avellaneda.

SIRVIENTA entienda cocina, casa familia, se precisa, Rivadavia 1032.

SIRVIENTA necesito; Florida número 529.

SIRVIENTA con cama y referencias, se precisa; Independencia 2885. v17

SE NECESITA mucama para poco trabajo, Caracas 466, se paga tranv. v16

SIRVIENTA se precisa, Santiago del Estero 145, 4o. piso.

SE PRECISA chico para mandados; Cerrito 121, primer piso.

SIRVIENTA se necesita, todo trabajo de 2 personas mayores, Montevideo 167.

SIRVIENTA sepa algo cocinar se precisa, Varela 93.

SIRVIENTA con cama, que entienda de cocina, se necesita; Moreno 2064.

SIRVIENTA se necesita; sueldo 50 $; Vaccari 349, Bernal, F. C. S. v16

SIRVIENTA que entienda de cocina, calle Salta 480, 2o. piso, d.

SIRVIENTA de 13 a 15 años, para matrimonio preciso, Olaguer 2725.

SE NECESITA una lavandera para hotel, Carlos Pellegrini 690.

SE NECESITA sirvienta para todo servicio, Suipacha 436.

SE NECESITA muchacho de 14 años, para casa de pensión, Cerrito 825.

SIRVIENTA para todo trabajo menos cocina se necesita; Cangallo 3937.

SIRVIENTA joven, que entienda de cocina, necesito; Rivadavia 1260, 1.º, I.

SIRVIENTA se precisa para dos personas, 50 pesos; Victoria 1642.

SIRVIENTA para todo trabajo, de 7 a 19, necesito, Bdo. de Irigoyen 772.

SIRVIENTA necesita persona sola, con 2 nenas, Mdo. Spinetto, pto. de aves 172

SIRVIENTA que entienda de cocina, se precisa; Berutí 2768.

SIRVIENTA preciso, 4 horas diarias, $ 30; General Urquiza 2993.

SE PRECISA sirvienta en 24 de Noviembre número 405, piso 1o., B. v15

SE NECESITA sirvienta para todo trabajo, San Juan 2964.

SE NECESITA mucama, Santa Fe 5255.

SIRVIENTA preciso, buen sueldo, Fraga 717.

SEÑORA o muchacha, nec., para todo servicio, menos cocina; Rivera 21.

SIRVIENTA para todo servicio, se necesita; Pavón 1471.

SIRVIENTA joven, ayudar quehaceres, necesito, 50 $, Jujuy 240.

SIRVIENTA se necesita, Callao 194, 4o. piso.

SE NECESITA una lavandera, Corrientes 1978.

SIRVIENTA se necesita por las tardes; Charcas 1270.

SIRVIENTA entienda cocina, necesito, 2 personas, S. del Estero 478, 4o. decha.

SIRVIENTA que sepa cocinar se necesita; México 2186.

SE NECESITA muchacha para ayudar a quehaceres domésticos; México 2186.

SIRVIENTA que entienda de cocina, hay mucama, sueldo 50, se necesita... [illegible]

SIRVIENTA, cocina sencilla y otros quehaceres, a cama, nec. J. B. Alberdi 2382

SIRVIENTA joven, se necesita, para matrimonio, Mendoza 2806, Belgrano.

SIRVIENTA que entienda de cocina, se necesita, Pampa 2188.

SIRVIENTA se necesita, para matrimonio solo, Almirante Brown 839.

SIRVIENTA para todo trabajo se necesita; Mendoza 2835.

SE PRECISA niñera y otros trabajos, $ 50; tratar Juncal 2280.

SE NECESITA lavandera; Bustamante 1362.

SE NECESITA sirvienta que entienda de cocina, Santa Fe 2306, 3er. piso.

SIRVIENTA se necesita, con buenas recomendaciones; Las Heras 3834.

SE NECESITA una sirvienta de edad; calle Chile 1462, depto. B, 2o. piso.

SIRVIENTA, todo trabajo, se precisa; Lavalle 744, 2o. piso.

SIRVIENTA para todo trabajo, corta familia, se necesita, Directorio 2371.

SIRVIENTA que sepa algo de cocina y otros quehaceres, Freyre 2727.

SIRVIENTA todo trabajo, matrimonio solo, se necesita; Loria 25.

SE NECESITA un muchacho para mandados; Lima 241.

SIRVIENTA que sepa cocinar, se necesita; Charcas 3670.

SIRVIENTA buena para todo trabajo y cocina; 70 $; Ombú 305.

SIRVIENTA joven, que sepa cocinar, se necesita, con cama, Rivadavia 5766.

SIRVIENTA joven, trabajadora se precisa; buen sueldo; Rivadavia 8654.

SIRVIENTA se necesita para corta familia; Rivadavia 6838.

SIRVIENTA que entienda de cocina se necesita, 60 pesos, Belgrano 3675.

SIRVIENTA entienda algo de cocina, necesito; sueldo 50 $; Formosa 126. v16

SIRVIENTA que entienda cocina, con cama, se necesita; Rivadavia 8143.

SIRVIENTA se precisa, corta flia., buen trato; Ramón Falcón 2265, Flores.

SIRVIENTA para todo trabajo menos cocina, práctica, Moreno 1741.

SE NECESITA sirvienta, tratar, C. Calvo 1052.

SIRVIENTA se necesita para corta familia, C. Pellegrini 1165, depto. J.

SIRVIENTA que sepa cocinar se necesita, con retiro; Larrea 294.

SIRVIENTA se necesita, entienda de cocina; Montes de Oca 1895.

SE NECESITAN dos sirvientas, sueldo 50 $; tratar Montevideo 1044.

SIRVIENTA t. trabajo preciso, sdo. 50 $, Monteagudo 21, R. Mejía, F. C. O.

SIRVIENTA o mujer para lavar, necesito, Maturín 2471. v16

SE NECESITA lavandera, para 2 días en la semana, Lavalle 1838.

SIRVIENTA que entienda de cocina, buen sueldo, preciso, Corrientes 2224.

SE NECESITA cocinera; sueldo 70 pesos, Jujuy 37, tercer piso, dto. E. v16

SEÑORA joven se necesita todo trabajo; buen sueldo; B. Mitre 771, dto. I.

SE PRECISA muchacha o Sra., para quehaceres de corta familia, Warnes 34.

SIRVIENTA, todo trab., ent. cocina, aseada, preciso; Independencia 3129, desp. 9.

SE PRECISA sirvienta, sin cocinar, calle José Martí 138, Flores.

SE PRECISA señora todo trabajo, sin cama, italiana o arg., Venezuela 2499.

SE NECESITA sirvienta que entienda de cocina, sueldo 55 $, Pasco 67.

SIRVIENTA todo trabajo, necesito, Convención 2454, Flores.

SIRVIENTA, todo servicio menos cocina, preciso; Belgrano 3761.

SIRVIENTA aseada, para todo trabajo, se necesita, Cevallos 1746.

SIRVIENTA se necesita para todo trabajo, Acevedo 1528.

SIRVIENTA que sepa cocinar, se necesita; Caseros 1346, piso 1o. v16

SIRVIENTA cocina sencilla, necesítase; Viamonte 1861.

SIRVIENTA necesito, con retiro, Florida 527, 1ro., izquierda, al fondo.

SIRVIENTA que entienda cocina y otros quehaceres, necesítase, Berutí 3465. v16

SIRVIENTA con cama, entienda algo de cocina, preciso; Republiquetas 2176.

SIRVIENTA para fonda, preciso, sueldo 40 $, casa y comida, Triunvirato 3053.

SE PRECISA sirvienta para todo trabajo, con retiro, Perú 741.

SE NECESITA sirvienta que entienda algo de cocina, Pueyrredón 1729 v16

SIRVIENTA formal, necesito, buen sueldo, Piedras 1473. v16

SIRVIENTA por medio día, se precisa, Piedras 437, 2.o

SIRVIENTA para todo servicio, se necesita; Caseros 810.

SIRVIENTA servicio 3 personas menos coc., prec. Esmeralda 980, 1o., izq.

SIRVIENTA que sepa algo de cocina, buen sueldo, necesito, Boedo 883. v17

SE NECESITA chica para quehaceres domésticos, Tucumán 1446.

SE NECESITA un muchacho para mandados, San Juan 2428.

SIRVIENTA con recomendaciones, se necesita; Portela 429. v16

SIRVIENTA, todo trabajo, sueldo $ 50, preciso; Jujuy 526.

SIRVIENTA que entienda cocina, 60 $, con cama, necesítase, Medrano 357.

SIRVIENTA preciso, casa sencilla, Mompox 1761 (media cuadra Brasil 1700).

SE NECESITA sirvienta, buenas referencias, Av. de Mayo 776, 6.o p. izq.

SIRVIENTA en casa de matrimonio, se precisa; Entre Ríos 739.

SE PRECISA una sirvienta, calle Formosa número 561.

SIRVIENTA para lavar y otros quehaceres, se precisa, Uruguay 2[illegible]8, de 9 a 11

SE NECESITA cocinera, calle Cochabamba número 1057.

SE PRECISA sirvienta para todos quehaceres. 40 a 60 $. Lavalle 3086-88. v16

SIRVIENTA o muchacha para corta familia, preciso, b. sueldo; San Juan 849.

SIRVIENTA que sepa de cocina se necesita, Alvarez 2792.

SIRVIENTA recom., que ent. de cocina, se nec. p. matr. Brasil 441, dto. 16.

SIRVIENTA para todo trabajo, se necesita; Gallo 493.

SIRVIENTA recomendada, necesito, calle Santa Fe 4427.

SIRVIENTA joven, para todo trabajo, se necesita, Herrera 1616. v16

SE NECESITA señora de edad para corta familia con informes, Acevedo 2008.

SIRVIENTA que cocine se precisa para matrimonio; Pedernera 575, Flores.

SIRVIENTA necesita matrimonio solo; Nueva York 4150, Villa Devoto. v16

SIRVIENTA que sepa cocinar, necesito; Deán Funes 856, buen sueldo.

SE PRECISA chica aprendiza modista, Charcas 1067, dep. 11.

SIRVIENTA se precisa para matrimonio, Avellaneda 2105.

SIRVIENTA con cama, necesito; Piedras número 758.

SIRVIENTA se necesita; Cevallos número 233.

SIRVIENTA con retiro, preciso, sepa cocina, para flia., Victoria 1048.

SE NECESITA sirvienta para matrimonio solo, Charcas 1873.

SE NECESITA sirvienta recién venida, San Juan 2786.

SIRVIENTA y una chica o chico, necesito, Viamonte 1596 primer piso.

SE NECESITA sirvienta, Paraguay 1967.

SE PRECISA muchacho, recién venido; español, Avenida La Plata 774.

SIRVIENTA todo trabajo, menos adentro, se precisa, pago buen sdo. Piedras 912.

SIRVIENTA, italiana, se precisa, calle Medrano número 1199. v17

SIRVIENTA con cama se precisa, Avellaneda 3983.

SE NECESITA mujer formal, 2 horas de mañana, Humberto I 1940.

SIRVIENTA necesito que sepa algo cocina, Avellaneda 2749, Flores.

SIRVIENTA necesito, todo trabajo, pago bien, Libertad 480.

SIRVIENTA se precisa, corta familia, 60 $. Victoria 959, 2o. piso, dcha. v16

SIRVIENTA preciso para todo trabajo, menos cocina; Rincón 163.

SIRVIENTA preciso, que sepa lavar y planchar, 60 $, Talcahuano 618, 9 a 11.

SIRVIENTA se necesita, que sepa algo cocina, p. 3 de flia., Matheu 1730. v15

SE NECESITA mucama y cocinera, madre e hija para el campo, Jujuy 166. v16

SE NECESITA mucamo, sueldo 70 $, con recomendaciones, Callao 1565. v15

SIRVIENTA que entienda de cocina necesito, Agüero 1239. v15

SIRVIENTA para todo trabajo, corta familia, nec., con cama, Charcas 3839. v15

SIRVIENTA con recomendación, se necesita, Pozos 131. v15

SIRVIENTA que entienda de cocina, se necesita, Córdoba 1637. v15

SIRVIENTA necesito, poca flia., buen trato, Montevideo 410. v16

SIRVIENTA para corta familia, que cocine algo, recomend., Colodrero 2733 v16

SIRVIENTA con cama, sepa algo de cocina, se necesita, Rivadavia 2333. v15

SIRVIENTA, sepa cocina, se necesita para corta familia, Bolívar 1659. v15

SIRVIENTA, se necesita, cocina sencilla, c. familia, b. sueldo, México 3668. v15

SE NECESITA sirvienta que sepa de cocina, con informes, Bulnes 1674. v15

SIRVIENTA para limpieza, necesito, Callao 581, 1er. piso. v16

SIRVIENTA se necesita, para trabajo de familia; Entre Ríos 114. v15

SIRVIENTA práct. necesito flia. 3 person... [illegible]

SIRVIENTA se necesita, todo trabajo, sueldo $ 50, tratar Corrientes 3174. v16

SIRVIENTA necesito, admito hijo, tr. de tarde, Pringles 566. v15

SIRVIENTA que sepa cocinar, hay otra, se precisa, Gallo 1890. v15

SIRVIENTA se necesita, buen trato, Belgrano, Olazábal 1993. v15

SE PRECISA sirvienta, sueldo 60 $, Avellaneda 329, panadería. v16

SIRVIENTA con cama, matrimonio necesita, Ramón Falcón 2924. v15

SE NECESITA una sirvienta para todo trabajo, Belgrano 2601. v15

SIRVIENTA que entienda cocina y otros quehaceres, se nec., Solís 1477. v15

SE NECESITA cocinera joven, con cama, pago b. sueldo, Larrea 1045. v16

SIRVIENTA que entienda de cocina, se precisa; Estados Unidos 335. v15

SIRVIENTA para todo trabajo, Güemes 2526. v15

SIRVIENTA necesita corta familia; Alberti 1887, planta baja, izquierda. v15

SIRVIENTA que sepa cocinar, se necesita, con cama; Rivera 124. v15

SIRVIENTA se necesita para matrimonio, Ombú 594, 2o. piso, D. v15

SE PRECISA chica de 12 a 14 años, Montes de Oca 853. v15

SE NECESITA una mujer, por día, calle Charcas 1528, 1er. piso. v15

SE NECESITA sirvienta para todo trabajo matrimonio solo, Malabia 284. v15

SIRVIENTA se precisa; Carlos Calvo No. 635. v15

SIRVIENTA que entienda cocina preciso, Sarandí 2827. v15

SE NECESITA sirvienta, para todo trabajo, Sáenz Peña 1009. v15

SIRVIENTA joven, para corta familia necesito, Corrientes 2545, p. 1o. d. B.

SIRVIENTA que sepa cocinar se necesita, pocas personas, buen sueldo, [illegible] 173.

SIRVIENTA que sepa trabajar por su propia cuenta, se necesita, para corta familia; Rondeau 2966.

SE NECESITA una sirvienta, para todo trabajo, que entienda de cocina, calle Pinzón 566.

SIRVIENTA formal, todo servicio, corta familia, buen sueldo, José María Moreno núm. 255.

SIRVIENTA se necesita, que sepa de cocina sencilla, para matr. solo. 50 $, tratar de tarde, Convención 3265.

SIRVIENTA que entienda de cocina, se necesita para Adrogué; tratar, Pueyrredón 976, capital.

SIRVIENTA que entienda de cocina, necesito, bien recomendada, para corta familia, Rivadavia 1727.

SE NECESITAN cocinera y una mujer para cuidar una niña, para ciudad de campo, Thames 778.

SE PRECISA una mujer, para el cuidado de niña, y una cocinera para ciudad de campo, Vidal 2222 (Belgrano).

SIRVIENTA se precisa para todo trabajo, se paga buen sueldo, calle General Urquiza 1968.

SIRVIENTA para todo trabajo de personas mayores se necesita, salida todos los domingos; Humberto I 1257.

SIRVIENTA para el campo, se necesita, sin pretensiones, se admite criatura; J. B. Alberdi 1625.

SIRVIENTA joven, práctica, con referencias, se precisa para matrimonio; Avenida [illegible] 291, Flores.

SIRVIENTA que entienda cocina, sin retiro, necesito, Uriarte 2434, Palermo, $ [illegible] después de las 10.

SIRVIENTA joven, que entienda de cocina para matrimonio; Lavalle 1054, departamento 15; U. T. 1312, Libertad.

SIRVIENTA que entienda de cocina y solamente para cocina necesito, calle Viamonte 1145.

SIRVIENTA se necesita, para matrimonio, que entienda algo de cocina, calle Callao número 196, segundo piso, D.

SIRVIENTA práctica se necesita, para Avellaneda; tratar calle Chile número [illegible], capital, de 10 a 12.30.

SIRVIENTA que sepa cocinar, para matrimonio, se necesita, 25 de Mayo 30, central.

SE NECESITA sirvienta para todo servicio, que sepa cocinar, sueldo $ 55; Avenida [illegible], Belgrano. v16

SIRVIENTA se necesita, alrededor de 20 años, para matrimonio solo, buen trato, Constitución 1552.

SE NECESITA una sirvienta, se paga bien, con cama y demás comodidades, tratar Caracas 658, Flores. v14

SE NECESITA señora para lavar la ropa, en casa de familia, un día o dos por semana, Tucumán 2823.

SE NECESITA una chica, para matrimonio, presentarse con informes, calle Río Bamba 952, depto. 3.

SIRVIENTA para todo trabajo, para pueblo de campo, con referencias, tratar Victoria 2580.

SE NECESITA persona formal para cocina y otros quehaceres. Corrientes 1175, de 13 en adelante.

SIRVIENTA que entienda de cocina, con pieza para el marido, se necesita, calle Colombres 31.

SIRVIENTA entienda algo cocina, 50 $; Achaval 2431, Mataderos, tranvía 48 deja una cuadra.

SIRVIENTA que entienda de cocina para corta familia, hay mucama, preciso con cama, Rivadavia 2434.

SE PRECISA un muchacho para portero, de 14 a 16 años, con recomendaciones, Florida 983.

SIRVIENTA para cocinar y lavar, planchar, c. flia., prec., $ 60, Victoria 959, dpto. 5. v18

SIRVIENTA se precisa para corta flia., se paga buen sueldo, José Martí 217 (altura Rivadavia 7600), Flores. v16

SE NECESITA sirvienta para todo trabajo, corta familia; Azcuénaga 268, 1o. piso, dept. J. v16

SIRVIENTA se necesita; inútil presentarse sin buenas referencias, entre 9 y 11; Zabala 1848. v16

SE NECESITA sirvienta para todo servicio, sepa algo de cocina; Esmeralda 663, piso 3, letra M. v15

SIRVIENTA que entienda de cocina, para corta familia, buen sueldo, se precisa, Patricios 1570. v16

SIRVIENTA, mujer formal, que entienda de cocina, se necesita, con cama, adentro, corta familia, Montañeses 2161, entre Juramento y Mendoza, Belgrano.

SIRVIENTA se precisa, unas horas a la tarde, para la limpieza, sueldo 25 $, presentarse después de las 10, Bartolomé [illegible], depto. 15.

SE NECESITA mucama para matrimonio solo, sueldo 50 $, inútil presentarse sin buenas recomendaciones, calle Córdoba número 969.

SE BUSCA cocinera para casa alemana, con poco trabajo, además sueldo $ 60; presentarse de 8 a 10 y de 13 1|2 a 16, Belgrano, calle Pampa 2982.

SE PRECISA sirvienta, matrimonio, todo trabajo, debe saber cocinar bien, poco trabajo, buen sueldo, con recomendación, Carlos Pellegrini 363.

SE NECESITA MUJER FORMAL, PARA cocina sencilla y otros quehaceres, y un chico de 10 años, para mandados; calle Chile 1188.

SIRVIENTA para todo servicio, menos cocina, lavar o planchar, buenos informes, sin cama, tratar de 10 a 12 horas, calle Salta 307.

SE PRECISA mujer que sepa bien de cocina y otros quehaceres, hay mucama, se pide recomendación, Entre Ríos 197, 1er. piso, izquierda. v16

SEÑORA formal, con buenas recomendaciones se necesita para lavar y planchar, algunos días de la semana, presentarse de 9 a 12. Cabrera 3046.

SIRVIENTA joven, para todo trabajo, buena cocina, sin retiro, necesito, casa 3 personas, buenas referencias, sueldo 60 pesos, Quirno 148, Flores. v15

SEÑORA para trabajar por día de 8 a 18, se necesita; inútil presentarse sin buenas referencias; presentarse de 9 a 11; Zabala 1848.

SIRVIENTA para todo trabajo, que entienda de cocina, se necesita con buenas recomendaciones, sueldo 40 a 45 $ para casa de familia; Piedras 676, piso 2. v16

SE NECESITA señora formal, de regular edad, para todo trabajo de corta familia, si es posible que sepa algo de costura y lectura, buen trato; Azul 726, Flores. v15

SE NECESITA una cocinera vasca, a una hora de la capital, sueldo 70 pesos, para restaurant, sería recién venida de Europa que sepa cocinar poco, presentarse calle Rivadavia 1699. v16

SIRVIENTA se necesita, que sepa de cocina, con recomendaciones, para familia de tres personas, buen sueldo, calle Sixto Fernández 179, Lomas, Ferro-Carril Sud.

SE NECESITA una muchacha de 13 a 15 años, para ayudar a una señora inglesa, en el campo, hay otra sirvienta, venir con recomendaciones, dentro de las 13 y las 14, a Florida 629.

UNA NIÑERA para dos chicos y limpiar la casa necesito, Andes 377. v16

UNA PERSONA para lavar y planchar, un día por semana, se necesita, Blandengues 1858, Belgrano.

SERVICIO DOMESTICO OFRECIDO

AMA de leche se ofrece, criar en casa, Cochabamba 2337, pieza 13. v15

AMA de leche, italiana, se ofrece, con chico; Deán Funes 911.

AMA joven, primeriza, se ofrece, Arenales 1954.

AMA española, leche 10 meses, ofrécese p. criar en s. c., Catamarca 3116. v16

AMA SE OFRECE, leche de un mes, San Juan 739. v15

AMA DE LECHE, de mes y medio, se ofrece, Río Cuarto 2040. v15

AMA SE OFRECE, a biberón, buena, Av. Olivera 220 Vélez Sarsfield. v15

AMA para criar en su casa se ofrece, calle Guise 1839. v15

AMA vasca, se ofrece, criar... [illegible]

De EMILIO C. AGRELO

CRISTOBAL COLON

(Especial para LA PRENSA)

¿Quién podría decir que alguna vez siquiera no se interesó vivamente en la figura de Cristóbal Colón y que la historia del ilustre navegante no ocupara en su imaginación el lugar reservado para las cosas grandes y los hechos memorables? Creemos que pocos se hallarán en este caso. Desde la juventud, nuestra enseñanza nos ha dicho la altura de este hombre y su papel en el campo de las conquistas humanas; más tarde, con la mayor frecuencia, hemos visto demostrar cuán grande fué la escala en que ejercitó su influencia sobre la humanidad.

Mucho se ha hablado en el curso de cuatro siglos acerca del descubridor del nuevo mundo. La obra era tan grande y tanta su influencia en la civilización de los tiempos modernos, que convidó naturalmente a numerosos pensadores de todos los países a su cuidadoso estudio. Y es así como hoy fuera difícil agregar, en el terreno histórico y filosófico que le compete, nada que no se haya dicho por aquéllos, o que a favor de otras fuentes o de modernos descubrimientos pudiera tener alguna novedad.

Inútil sería por lo tanto engolfarse en tan trillado camino. Mas ya que la ocasión se presenta, como ahora, con la erección de su estatua, de mirar atentamente su personificación y su símbolo, parécenos cumplir un deber ineludible al ofrecerle aquí nuestra modesta contribución de gratitud.

LA CONCEPCION

En la abundante biblioteca de Colón encontramos muchos pormenores acerca del origen de su familia, del lugar de su nacimiento, de las ocupaciones de sus primeros años, pero todo ello, por mayor interés que ofrezca, es inútil recordarlo en nuestro trabajo; sólo nos conviene tener presente la época en que, en Italia, trascurrió su juventud, porque de ahí ha de deducirse qué influencias recibió del país donde naciera y fuera del cual se realizó su grande obra. Sábese que Colón se alejó definitivamente de Italia a una edad que, a estar a los datos poco precisos que se conocen, podía variar entre veinticinco y treinta años.

Un dato cierto es el de que hacia 1473 habíase fijado en el reino de Portugal, ocupándose ya en trabajos de cartografía, en Lisboa, ya navegando en buques de comercio portugueses por el Mediterráneo, por las costas occidentales de Africa y por las del Atlántico boreal, tal vez hasta Islandia y las islas de Feroé.

En la época en que Colón residió en Portugal sus marinos estaban ya en condiciones, tenían los medios y conocimientos suficientes para alejarse de las costas y lanzarse en pleno océano al descubrimiento de nuevas rutas y de nuevos países. Se habían adelantado hasta casi alcanzar la extremidad del Africa y habían ya explorado el océano al Oeste de las Azores, hasta cuatrocientas leguas del continente, a veces en exploraciones tan fantásticas como la de la busca, de la legendaria "Antilia". Tal era el estado de la cuestión en el país mejor preparado en conocimientos y medios marítimos, en los momentos en que Colón concibió la idea de hallar el camino de las Indias, dirigiéndose al poniente, en dirección contraria a la que los portugueses seguían para alcanzar el mismo objeto.

Pero ¿cuál fué la gestación de este proyecto? ¿Cómo lo concibió, cómo brotó y se apoderó de su mente hasta constituir para él la única ocupación, el único deseo, la ambición suprema, cual si su cumplimiento fuera una misión recibida, un deber contraído por misteriosa promesa, al que debiera consagrar todo el esfuerzo de la existencia? Esto, que es tal vez el punto más oscuro de la vida de Colón, ha sido mirado constantemente, y de un modo general, bajo el aspecto de un combinado esfuerzo en que se hace lugar a circunstancias que, escapando al dominio de las realidades, se introducen en el campo de las ocultas operaciones de la conciencia.

Desde luego, si prescindimos de lo sobrenatural que ha querido verse en el proceso del descubrimiento, ofrécensenos, como elementos capaces de procurarnos luces al respecto, aquellos que en un caso semejante se presentan en cualquier problema que supera los conocimientos y medios de que se dispone para resolverlo. Y en este particular caso, atento al estado psicológico de la época, al atraso de los conocimientos científicos reinante, tendríamos que dar también cabida a factores que con ser imaginarios no por eso dejaron de influir de algún modo en la cuestión. Así—suponiéndonos junto a este hombre singular, y observando por encima de sus hombros el problema tremendo que ha planteado sobre su carta marina, en parte cierta y en parte imaginaria,—podríamos verlo desfilar, en el análisis, tal como lo hicieran sin duda muchas veces en la soñadora mente del descubridor.

Las creencias fundadas en viejas leyendas trasmitidas de generación en generación, desde las edades más remotas, poblaban aquel mar desconocido, ya de islas, ya de continente, muy fuera del alcance de los más atrevidos expedicionarios. Creencias que corrían generalmente como cosas que alguna vez dejarían de pertenecer al dominio de la imaginación.

La imaginación también entraba en línea de cuenta. Colón no la apartó nunca de sus proyectos. No debemos olvidar que él recordó, convencido, a sus compañeros de aventura, que de las costas de las Canarias, de Madera, de las Azores, se veían—lo habían visto muchos—las tierras que buscaban. Pura obra, todo ello, de la imaginación y acaso una de esas que se confunden con el presentimiento.

Otros elementos de juicio, más sensibles, sin embargo, parecen haber influido en la concepción, como los restos de desconocidas floras halladas en los mares europeos, los relatos de recientes expediciones de los vikings de la Escandinavia; pero a la verdad éstos eran factores concurrentes y de menor cuantía. La clave, la solución buscábala el navegante en el problema científico que entrañaba el del camino de las Indias: la forma de la tierra. Fuera de esto, el hallazgo no hubiera resultado sino la obra de un esfuerzo no mayor que el que podían haber realizado muchos otros navegantes contemporáneamente. No hubiera requerido necesariamente la presencia de un Cristóbal Colón. La verificación de los términos de ese problema, puestos como bases esenciales de la tentativa, fué un triunfo de la ciencia.

¿Pero era Colón—el que iba a alcanzarlo—un hombre de capacidad suficiente para encarar y resolver ese problema científico? Sus ocupaciones en la marina y la cartografía nos convencen de que, por lo menos, estaba en condiciones de pesar y valorar los datos y conocimientos de otras capacidades consagradas a más profundas investigaciones del ramo al cual dedicaba él las suyas: matemáticos, físicos, astrónomos. Era capaz de apreciar los resultados a que ellos llegaran. Y de éstos—consta históricamente—había recibido luces que le alentaban en su propósito. Venían estas luces de Italia, su patria, de la que se había alejado como sabemos, desde largos años, antes de madurar su proyecto, pero a donde dirigía sus miradas porque era entonces la gran [illegible] de los tesoros de saber que, de la antigüedad, se habían salvado.

Italia, en efecto, en ese final del siglo XV, en que Colón elaboraba su magno proyecto, ofrecía el más grandioso cuadro de la inteligencia. Era el renuevo de la civilización antigua; precisamente la época en que, de Lorenzo de Médicis a León X, de Bramante y Leonardo de Vinci a Rafael y Miguel Angel, apareció esa pléyade de grandes artistas, la más luminosa que haya pasado por la escena humana y que con razón se llamó la edad de oro del Renacimiento. Y, contemporáneamente—como animados del mismo impulso, del mismo anhelo de descubrir y de renovar las cosas de la antigüedad, surgieron también, allí mismo, otros núcleos consagrados a más severas tareas. Fué entonces que se puso en evidencia mucho de lo que quedaba de los filósofos, de los literatos, de los sabios griegos y latinos en ignorados manuscritos dormidos desde largos siglos. Los humanistas de aquella época suministraron elementos preciosos a las artes, a las letras y a las ciencias modernas.

En cuanto a lo que Colón recibiera de este movimiento de civilización podremos reconocer desde luego la influencia en él del platonismo proclamado en la labor profunda de Marsiglio Ficini y de Poliziano. Y era en los trabajos del célebre filósofo que se apuntaran esas revelaciones o, si se quiere, esos sueños que recordaban la creencia en el desaparecido continente. Más aún; los conocimientos, que por la vía del astrónomo Toscanelli llegaron a Colón, fueron aquellos que, en definitiva, le convencieron de la practicabilidad de su idea de llegar a las Indias por el camino del poniente.

Esta última, el nudo, diremos así, del descubrimiento—porque todo lo demás era simple conjetura—fué una verdad cuya demostración corresponde junto con Colón, a Toscanelli, y por ellos dos, su mérito pertenece totalmente a Italia. La importancia de esta verdad científica hace oportuna su consideración. Con Tolomeo, no había quedado en pie otra teoría de la formación del universo que la que miraba a la tierra como inmóvil en el espacio mientras giraban a su alrededor el sol y todos los planetas.

Su "Sintaxis matemática o Almageste", desde el segundo siglo de la era cristiana, había ahuyentado como sueños—con las organizaciones fantásticas de los egipcios y otros pueblos—las profundas especulaciones de Pitágoras y sus discípulos. Veinte siglos después de ser ellas expuestas—pero no demostradas, porque la ciencia antigua era impotente para ello—precisamente cuando en la época de Colón, por los trabajos de los humanistas italianos, se examinaban de nuevo, sospechose que ellas habían descubierto una verdad eterna, oculta a la común mirada del hombre. La tierra no estaba inmóvil; no era un disco, si no un globo, que se trasladaba alrededor del sol girando continuamente sobre su eje. Tal fué la noticia que Toscanelli comunicó al rey Alfonso V de Portugal y más tarde a Cristóbal Colón. Y aunque fuera sólo algo más tarde que Copérnico, polaco que perfeccionó sus estudios astronómicos en Italia, formulara la verdadera teoría del universo, el descubrimiento genial de los filósofos griegos reinaba desde entonces en muchos espíritus nutridos de ciencia moderna. Cristóbal Colón tenía, pues, los elementos necesarios y podía madurar su plan.

LAS VICISITUDES

Ajustado este plan, convencido de su practicabilidad, Colón tenía que buscar los medios de realizarlo. Necesita buques, tripulación, víveres y dinero, de todo lo cual carece. Además la autorización real para su empresa. Portugal, a cuyo rey pensaba dirigirse, poseía una marina poderosa y no permitiría una expedición independiente o aventurera; la licencia para descubrir y poblar era privativa del rey; a él, pues, decide presentarse, seguro de que no ha de ser oído con indiferencia.

Los reyes de Portugal, en efecto, desde mediados del siglo anterior, se habían preocupado constantemente de la marina y por obra del infante don Enrique el Navegante, los medios marítimos y los descubrimientos en la costa africana del Atlántico se habían continuado casi sin interrupción. Buscaban los portugueses, contorneando el Africa—como lo habían hecho los fenicios, según decían—llegar a las Indias. Alfonso V entretanto — era el año 1474 — consultaba al astrónomo Toscanelli, conservador de la biblioteca de Florencia, acerca del camino de las Indias, y éste, formalmente, habíale asegurado que por el poniente también se las alcanzaría, puesto que la tierra era redonda.

Cuando Colón, luego de haber recibido de Toscanelli las mismas seguridades, se presentó al rey, sus pretensiones de expedicionar con tal propósito fueron enteramente rechazadas.

De todos modos, el hecho de haberse dirigido al rey con proposiciones tan atrevidas y tan serias el ser éstas oídas, bien que no aceptadas, nos hace pensar en que desde entonces su personalidad de marino y de hombre de ciencia era reconocida en Portugal.

El naufragio de sus esperanzas fué completo; empero el gran carácter de este hombre salvó una situación que parecía desesperada en el logro de sus propósitos de descubrimiento. Fué su resolución la de acudir sin demora, a otra parte, a España, la más próxima de las naciones capaces de cobijar su tentativa, aunque en verdad aquí parecieron menores las probabilidades de éxito. España, bajo Isabel de Castilla y Fernando de Aragón, soportaba una encarnizada guerra contra el reino morisco de Granada en la época en que Cristóbal Colón — 1484 a 1486 — vino a hablarles de una empresa diferente de aquélla en que estaban empeñados, pero que restaría fuerzas a la conclusión de ésta.

Aquí se abre, para él un período cuyas incidencias se han explotado tal vez excesivamente, tocando la cuerda sentimental, con la mira de realzar su personalidad. Es este período el de las gestiones hechas ante los reyes españoles hasta el momento en que — tras de una nueva desesperación — obtiene por fin el completo logro de sus deseos. En España no le faltan protectores no obstante su condición de extranjero y de su quimérica, o por lo menos extraña idea de realizar lo que en el sentido general era sólo una fantasía. Los reyes mismos, no sólo oyen la elocuente exposición de sus ideas con benevolencia y simpatía, sino que toman a pecho su proyectada empresa como una cuestión de Estado. Esta manera de ver de los soberanos arrastra y es compartida por altas personalidades de la corte que alientan y protegen a Colón. Todo lo que celosos historiadores bordan alrededor de pretendidas oposiciones a sus miras, ya por lo irrealizable de la empresa, ya por el viso de herejía que podían tener los principios científicos en que se basaba, acusa exageración cuando no absoluta carencia de fundamento. Y nos inclina a juzgarlo así, además de la vaguedad de las informaciones que pretenden demostrarlo, la natural apreciación, la lógica de los hechos.

Porque muy lejos estaba de los Reyes Católicos, tan serios, tan económicos, tan previsores, el propósito de entretener a Colón a su lado cual otros príncipes lo hacían con bufones, con poetas u hombres de ciencia para divertir y dar brillo a su corte; nada de estos caracteres mostraba aquel hombre grave, altivo, elocuente, que venía a proponer tan importante asunto. Y si ellos le sostuvieron por varios años, le ayudaron con dinero, con recomendaciones y con toda clase de muestras de querer satisfacerle, era indudablemente porque—bien asesorados—participaban de sus creencias científicas, porque aprobaban sus cálculos y porque esperaban alcanzar los resultados por él previstos. En cuanto a la sombra de herejía, baste decir que la piadosa Isabel no hubiera tolerado ni un instante—si tal hubiera—la presencia del réprobo, y Deza, su protector, el arzobispo de Sevilla, el futuro gran inquisidor, el fraile dominico, fanático hasta la locura, le hubiera en seguida encaminado hacia las hogueras de uno de los tantos autos de fe.

No quiere decir esto que los largos años de [illegible] de los Reyes Católicos no fueran para Cristóbal Colón de largo sufrimiento, y tal vez de martirio moral. Para un hombre como él, seguro de su valer, poseído de lo grande de su misión, de la factibilidad de la obra y temeroso de que, en un día más o menos próximo, otros pudieran arrebatarle el provecho y la gloria de cumplirla, las dilaciones tenían que resultarle verdadero tormento. Agravó su estado de ánimo la actitud de aquellos a cuyo juicio estuvieron sometidas sus teorías: la junta de Salamanca, en la que—es verdad que no se sabe muy ciertamente—la indiferencia o el cálculo hicieron tirar a las largas la esperada contestación. Y debemos también presumir—es de todas las épocas y de todas las sociedades—que la fría arrogancia, el orgullo, tan comunes en los que ocupan alto sitio, la habilidad, la maña para entretener y engañar al postulante, hicieron frecuentemente, latir de indignación sus sienes y contraer de menosprecio sus labios.

EL DESCUBRIMIENTO

Los reyes, inmediatamente después de tomar a Granada, poniendo así término al dominio de la media luna en territorio de España, salieron de sus vacilaciones y esperas y autorizaron la expedición descubridora asociándose a Colón en sus gastos y resultados. Ahora sí podría éste dar curso a los impulsos de su temperamento audaz y emprendedor; ahora sí podría demostrar, materialmente, lo que hasta entonces era simple conjetura de un espíritu propenso a místicas exaltaciones.

El alma de Cristóbal Colón hallóse en tal momento en una de esas situaciones que muy pocas veces, en el curso de los tiempos, se han presentado a hombres de su talla y condiciones. Tenía impresos en la mente dos sublimes espectáculos: la imagen virtual de las nuevas tierras que su visión interna había descubierto y la imagen real de la conquista reciente que en su presencia realizaran los reyes que ahora lo acogían.

¡Y qué imagen esta última! Si como él lo estuvo, nos penetramos nosotros de lo que importó a la civilización aquella caída del último baluarte de Mahoma, experimentaríamos una sensación parecida a la suya. Oigamos las sencillas palabras que estampó en su diario al comenzar su famoso viaje. Tal vez — sin las galas del estilo ni la música del verso—encontraremos en ellas aún más poder sugestivo y más emoción que en las estrofas de la "Gerusalemme" ... "porque, cristianísimos y muy altos y muy excelentes y muy poderosos príncipes, rey y reina de las Españas y de las islas del mar, nuestros señores, este presente año de 1492, después de Vuestras Altezas aver dado fin a la guerra de los Moros que reinaron en Europa, y aver acabado la guerra en la muy grande ciudad de Granada, donde este presente año a dos días del mes de Enero, por fuerza de armas, vide poner las vanderas reales de Vuestras Altezas en las Torres de la Alhambra, que es la fortaleza de la dicha ciudad y vide salir al rey moro a las puertas de la ciudad y besar las reales manos de Vuestras Altezas y del príncipe mi señor y luego en aquel presente mes por la información que yo había dado pensaron de enviarme a mí, Cristóbal Colón, que con armada suficiente me fuese a las dichas partidas de Indias... ...salí yo de la ciudad de Granada a 12 días del mes de Mayo y vine a la villa de Palos, que es puerto de mar y a tres días del mes de Agosto partí ...".

Sabemos lo que se descubrió y ganó. La expedición no fué, sin embargo, sino una navegación desprovista de los dramáticos caracteres que se esperaban y que, a pesar de todo, se le han querido prestar.

Al retorno del descubridor pareció descorrerse un velo tras del cual figuraba como entera realidad toda la fantasmagoría de las codiciadas regiones. Aun cuando los pueblos ibéricos se hubieran hecho a las positividades de la vida áspera de continuados siglos de guerra, no pudieron menos de dar rienda suelta a la imaginación ante los vivos relatos del almirante, ante su séquito exótico y las extrañas muestras que iba a poner a las plantas de los reyes. Fué un triunfo su paso a través de la península, desde el puerto que viera partir y llegar sus naves hasta la ciudad donde se hallaban los reyes, de Palos de Moguer a Barcelona. Un espectáculo en el que al entusiasmo iba unida la admiración.

Notemos que este triunfo tenía aspectos y fundamentos diversos de todos cuantos ofreciera la pompa del antiguo triunfo romano, de todos los de los conquistadores pasados y aún los de los propios reyes que habían celebrado uno de los más gloriosos. Por cuanto no era solo una riqueza, un territorio más o menos grande el conquistado, como en todas las empresas bélicas, sino un mundo; un mundo que, según lo creía el descubridor y sus compañeros, era el Oriente; la India con sus prodigiosos tesoros, el oro de Ofir, los diamantes de Golconda, las perlas de Persia, las especias, las maravillas de Catay y de Cypango. Más todavía: era el hallazgo de inmensidad de almas inconscientes que ganar para la fe y la civilización cristiana. En verdad un triunfo no visto ni conocido jamás.

Si algo de comparable quisiera hallársele, tendríamos que salir de las realidades, ir a la ficción; recordar el mito griego, cuyos teatros fueron esas mismas comarcas, famosas desde la alta antigüedad, que Colón creía haber pisado. El triunfo de Dionysos, el dios de la civilización, y de la viña, su emblema. El hecho cierto tal vez, de la conquista de la India por alguien desconocido y poderoso, al que la fantasía helénica prestó sobrehumanos rasgos, dándole numeroso séquito de todas las personificaciones de las fuerzas naturales. El triunfo del dios benéfico discurriendo por los encantados ámbitos, con la manchada pantera a su lado, la frente coronada de pámpanos, precedido de Pan, la divinidad de los campos y de los bosques, del bienhechor Sileno; rodeado de faunos y de bacantes y derramando doquiera, y enseñando las artes de la civilización. Hecho, ficción o mito arraigado en los pueblos de su origen hasta convertirse en culto de solemnes exteriorizaciones.

Aquí — aunque parezca extraña la aproximación — el descubridor había principiado en la India algo semejante: había dado comienzo a la tarea civilizadora que le presentaba no ya divinidad, pero sí héroe capaz de cumplir análoga misión.

AMERICA, AMERICA POR ESPAÑA

Cristóbal Colón había — en cierto modo — superado el objetivo de su viaje. Buscaba el camino de las Indias y había hallado, a su paso, otro continente. Este resultado variaba por completo las perspectivas de la partida. Con haber tocado en el Japón o en la China, como él suponía, hubiera hallado efectivamente un camino más corto que aquel que los portugueses seguían rodeando el Africa y que completaron muy poco después del viaje de Colón.

En cambio, el inesperado descubrimiento ponía a disposición de España inmensos campos de riquezas naturales, de colonización y de tráfico comercial, pero para cuya utilización se precisaban otros recursos, otras fuerzas y otros métodos que los calculados. Esta diferencia esencial entre lo que se buscaba y lo que se encontró, indujo, con razón, a los reyes españoles a quienes por ello se ha acusado de falsía, a suspender el efecto de sus tratados con el descubridor y a buscar un modo justo de compensarle. Es esta la época de sus terribles luchas y de sus desgracias.

De cualquier modo, el resultado era grandioso. Como toda gran conquista humana, ésta no era la obra de un solo hombre. En todo descubrimiento, su autor es únicamente el obrero que da la última mano, el último toque; hay un encadenamiento, desde ella, que se prolonga hacia el origen y que se pierde en la distancia. Tal el de la América, que se apoyó, como dijimos, en las profundas especulaciones de los filósofos griegos, en los adelantos de la navegación, en las investigaciones de los eruditos y los cálculos de los astrónomos italianos; que fué emprendido por el valor y la fortuna del pueblo español, cobijado por sus reyes y, finalmente, organizado y presidido por Cristóbal Colón. Todos estos obreros tienen parte y honor en la obra.

En resumen: en el descubrimiento del Nuevo Mundo la presencia de Cristóbal Colón fué la que resolvió el problema. No era él seguramente ni un inspirado ni un hombre de ciencia profunda, ni un marino más competente que muchos de los de su tiempo; ni un más hábil gestor de negocios, ni un más elocuente expositor de ideas, ni un ambicioso más tenaz que muchos que los que tenían tendidas sus miradas hacia la fortuna o la gloria; pero poseía, en el más alto grado, todo ello junto; reunía todas esas dotes, esas fuerzas, esos impulsos. Esta coincidencia le dió la superioridad y ocasionó su triunfo.

Algo debemos tener presente que da al descubrimiento, a esta gran trasformación — arranque de los tiempos modernos — un sentido más profundo que el que deriva del concurso de hombres o causas accidentales. Es el de que ella fué un episodio del movimiento nacional que desde siglos atrás impulsara a las razas ibéricas a continuo avance y a continua expansión; a adelantarse, con el mismo propósito, bajo unos u otros reyes y capitanes desde el Pirineo a las columnas de Hércules. La altisonancia y la pompa de los términos, con que a esta marcha la han pintado, a las veces, sus heraldos, no quita un ápice a su grandiosidad. De la conquista de Granada a la conquista de las primeras tierras americanas solo media el espacio de pocos meses, y ambas fueron realizadas por las mismas armas. Cristóbal Colón, que combatió con ellas a los infieles y "vido poner las banderas reales en las torres de la Alhambra", pudo decir que las sacaba de allí para hacerlas flamear en el suelo que había descubierto.

En cuanto a la expansión del descubrimiento, a la conquista, a la colonización, a la organización de las nuevas sociedades que forman la pléyade y el congreso de las que se expresan en nuestra lengua, esas son obras exclusivas de España. Y ante los laureles del Gran Almirante — uno de sus fuertes capitanes — debemos repetir lo que es una verdad: ¡América, América por España.

Emilio C. Agrelo

LOS ITALIANOS EN LA ARGENTINA

ELOCUENTE ACTO DE FRATERNAL SOLIDARIDAD

INAUGURACIÓN DEL MONUMENTO AL DESCUBRIDOR DE AMÉRICA

EL P. E. DECLARÓ FERIADO EL DIA DE HOY

Bajorrelieve del monumento—Colón ante los reyes de España

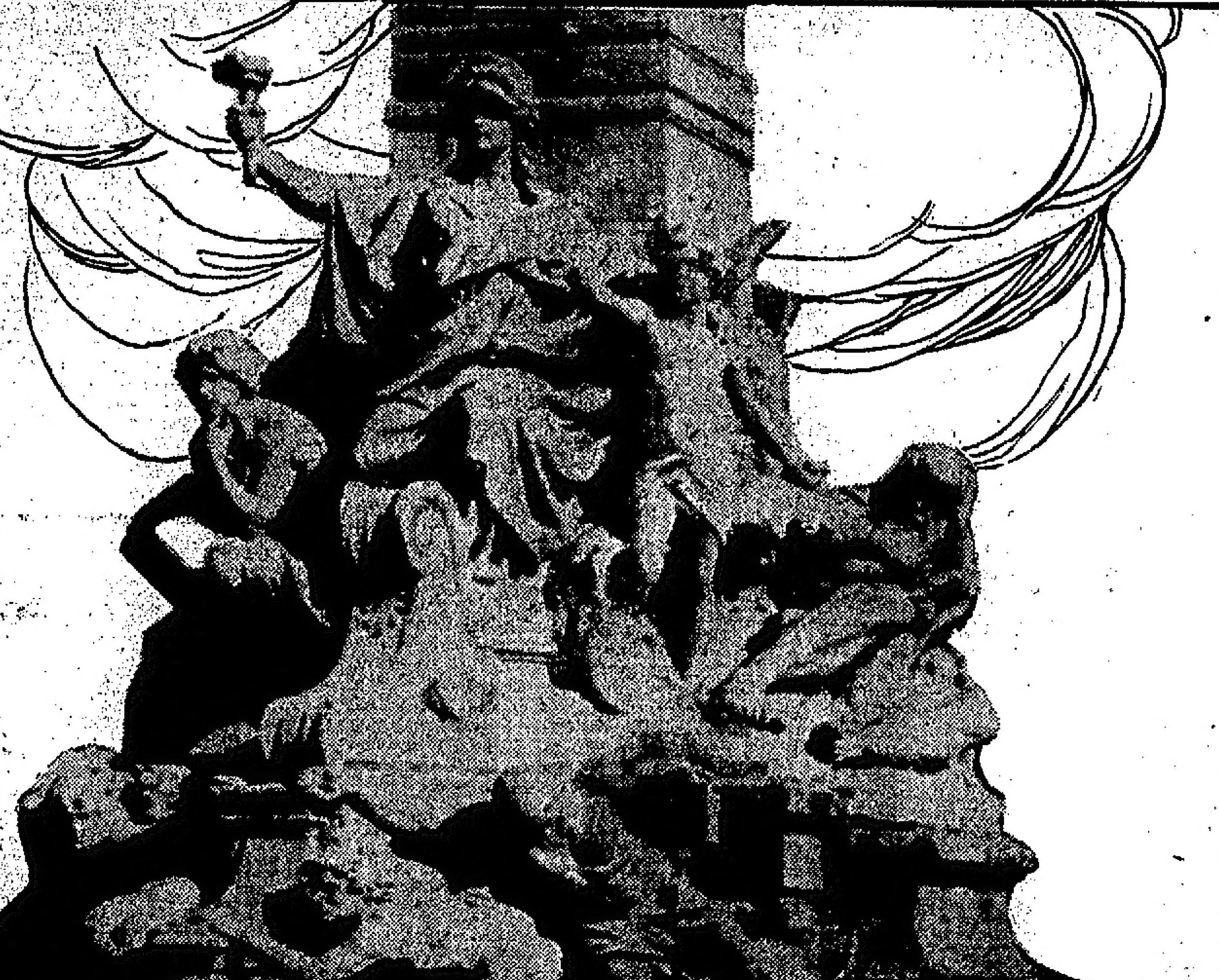

BAJORRELIEVE DEL MONUMENTO — COLON DESPUES DEL DESCUBRIMIENTO

Con la inauguración del monumento a Cristóbal Colón, ceremonia que se realiza hoy, se cumplen los votos de la colectividad italiana, que impulsada por el afecto que la vincula a nuestro país, quiso brindarle este simbólico obsequio como testimonio imperecedero de su fraternal solidaridad.

Surgió la idea madre de este ofrecimiento en el espíritu de don Antonio Devoto, acaudalado residente italiano, con hondas y extensas vinculaciones en nuestro ambiente, al cual se incorporó en 1861, sin más patrimonio que el de su juventud ni más riqueza que la de su fe en el trabajo. Profundamente agradecido a esta tierra, que le fué tan hospitalaria al ofrecerle los medios de hacer una cuantiosa fortuna, el señor Devoto quiso al principio costear por sí solo los gastos de ese monumento que pensaba ofrecer a la Argentina, para atestiguarle su sincero cariño, y como era originario de la región que se enorgullece de ser la cuna del descubridor de América, era natural que se inclinara a elegir la personalidad de Cristóbal Colón como la más significativa para representar el símbolo de la solidaridad italo-argentina que se quería expresar en el mármol.

Con tales propósitos, comunicó sus deseos a uno de sus buenos amigos y buen amigo también de nuestro país, el ingeniero Luis Luiggi, en víspera de embarcarse en viaje de regreso a Italia en 1905, y le encomendó que concertara con un artista de gran fama en la península y cuya obra era bien conocida en Buenos Aires, para que preparara un boceto del monumento. Hecho el boceto y ya aprobado el presupuesto de gastos correspondientes, el señor Devoto creyó oportuno asociar a su iniciativa un núcleo de amigos y fué entonces que se ventiló la conveniencia, ya insinuada en algunos círculos, de ampliar la iniciativa en el sentido de llamar a toda la colectividad a participar en ella, ya que la inmensa mayoría de los residentes italianos compartía los afectos del iniciador y tenía, por lo tanto, el derecho y el deber de cooperar en el éxito de su plausible proyecto.

Se constituyó entonces (1907), el comité pro monumento a Colón, a fin de desarrollar la propaganda necesaria y recolectar fondos suficientes para sufragar los gastos de una obra que por su valor artístico y por su mole imponente resultase digna del símbolo que se quería significar y de la importancia adquirida en nuestro país por la colectividad. Fué designado presidente del comité, por unanimidad, don Antonio Devoto y fueron sus colaboradores eficaces el doctor Cittadini y el señor Lorenzo Pellerano, vicepresidentes, el doctor Juan D. Rolleri, secretario y otros entre los más prestigiosos connacionales. Reunidos los primeros fondos en forma tal, que hizo descontar el éxito de la iniciativa, se abrió un concurso en el cual participaron cinco entre los más conocidos escultores italianos. Los bocetos relativos, llegaron a esta capital a fines de 1908 y fueron exhibidos en el Círculo Italiano, coincidiendo los sufragios del jurado y del público en la elección del que había presentado el profesor Arnaldo Zocchi, quien consintió introducir en su boceto algunas modificaciones de escasa importancia y dedicar los dos bajorrelieves, que adornan la base del monumento, a glorificar el valioso esfuerzo con que España contribuyó al descubrimiento del Nuevo Mundo, bajo los auspicios de la reina Isabel la Católica y con la intrépida confianza de los marinos del puerto de Palos.

El boceto definitivo fué presentado en 1909 y Zocchi se comprometió a hacer entrega del monumento en 1915.

Dadas las proporciones del monumento y el hecho de que debía ser todo en mármol estatuario, fueron muchas las dificultades que el distinguido artista tuvo que vencer para salir airoso de la prueba; dificultades más bien de orden material que artístico, ya que para la creación de estatuas y grupos colosales como los que forman en conjunto la grandiosa obra, era necesario hallar bloques de proporciones inusitadas, pero de color uniforme y por consiguiente aguzar la sutileza de los más expertos en la materia, a fin de que las operaciones que debían realizarse con ese objeto no resultasen excesivamente costosas, a la par que estériles.

Como hemos dicho anteriormente, el monumento debía estar listo para fines de 1915, a fin de que pudiera ser trasladado a Buenos Aires a principios de 1916 e inaugurado en ocasión del centenario de la jura de nuestra independencia.

El estallido de la conflagración europea y luego la intervención de Italia, concurrieron a dificultar las actividades de Zocchi. Sus operarios tuvieron que cumplir con deberes más imperiosos que los del trabajo alistándose bajo banderas y la grandiosa obra quedó incompleta. La guerra, además, había absorbido la atención de los italianos residentes en la Argentina, muchos de los cuales partieron, mientras otros se dedicaban a recolectar fondos para aliviar la situación de los combatientes y de sus familias. Antonio Devoto asumió la presidencia del comité italiano de guerra, y a la formación del mismo contribuyeron todos los que habían sido sus colaboradores en el comité pro monumento a Colón. En 1917, este digno ciudadano falleció, pero su desaparición, muy sentida por sus connacionales, no amenguó la acción benéfica del comité de guerra que fundara y robusteció la idea de completar la obra por él iniciada de tributar el homenaje de un recuerdo imperecedero al gran navegante, a la vez que ofrecer un hermoso monumento a la Argentina.

Terminada la guerra, a iniciativa del doctor Cittadini y del ingeniero Luiggi y con los buenos auspicios del ministro de Italia, comendador Cobianchi, constituyóse el comité actual, que tuvo a su cargo los trabajos para la erección de la obra y la recolección de nuevos fondos para sufragar los mayores gastos que aquélla exigía. Los esfuerzos del nuevo comité, presidido por el ingeniero Víctor Valdani, y en el cual figuraron como miembros honorables los sobrevivientes entre las personas que constituían la comisión directiva del comité anterior, fueron coronados por el éxito.

Sus delegados en la península, ingeniero Luiggi y conde Del Bono y el enviado especial, profesor José De Luca, consiguieron que el gobierno italiano y las demás autoridades competentes del reino, facilitaran al profesor Zocchi el cumplimiento de su compromiso, ya que las frecuentes huelgas y otros inconvenientes materiales parecían amenazar con una prórroga indefinida la terminación de la obra y su traslado a nuestro país. El profesor De Luca obtuvo, luego, valiéndose de su amistad personal con el entonces presidente del consejo honorable Nitti, que el trasporte de las numerosas partes del monumento, entre las cuales había varias que excedían el peso de 30 toneladas, fuese hecho con tractores y carros especiales ya usados por el ejército para el arrastre de los cañones de 305 y que el gobierno pusiera a disposición del escultor los medios de trasporte marítimo. La primera expedición se hizo con el vapor requisado "Olimpo", en el cual fueron cargados la estatua de Colón y los grupos principales. La

ra, con el vapor interaliado "Sgry" que trajo las partes complementarias. Son notorias las dificultades que hubo para el desembarque y la conducción de dichas partes hasta la plaza Colón, y también las que se vencieron para colocarlas en sus respectivas ubicaciones. Nuestra dirección general de puertos y navegación facilitó los medios necesarios para las dos primeras operaciones, y lo demás fué hecho bajo la dirección del mismo Zocchi, quien asumió la dirección de los trabajos de erección, no bien llegó a Buenos Aires, llevándolos a feliz término a mediados de mayo último, hábilmente secundado por el arquitecto Socrate Ceci.

Será motivo de íntima satisfacción, para argentinos e italianos, contemplar desde hoy el grandioso monumento, libre ya del lienzo que lo ocultaba, cuya blanca mole se yergue frente a nuestro amplísimo río, en el cual se resume tanta parte de nuestra actividad y a través del cual, desde el inmenso océano que baña las nuevas y las antiguas tierras en que la humanidad ha luchado y sufrido igualmente en el curso de los siglos, nos llegan frecuentemente, huéspedes siempre gratos, los hermosos navíos en que flamea el tricolor de Italia. No podrá sino estrechar nuevos vínculos fraternales entre los dos pueblos el hecho de que los vigías de aquellos buques, al enviar su primer saludo a nuestra tierra en los días venideros, puedan fijar sus ojos antes que en muchas otras cosas en este glorioso símbolo de nuestra antigua amistad.

EL MONUMENTO

El monumento, que cubre una superficie total de 174 metros cuadrados y se eleva a una altura mayor de 26 metros, descansa sobre una amplia base constituída por gruesos bloques de mármol toscamente trabajados, y cuyas superficies sinuosas y ásperas simbolizan las aguas del océano. Sobre la base se levanta un pilar coronado por un capitel jónico sobre el cual descansa la estatua del gran almirante en actitud de escudriñar el horizonte, y apretando entre sus manos los mapas geográficos que él mismo dibujara.

Debajo del pilar, en el frente del monumento, se halla la proa de una embarcación impulsada por cuatro vigorosas figuras de marinos, simbolizando la expedición de los nuevos argonautas que, rotas las cadenas de los prejuicios, avanza hacia lo desconocido para descubrir nuevas tierras. Debajo de este grupo, quizá el más significativo, hay la inscripción: "Palos, 3 Agosto 1492".

Arriba de la nave y ocultando la base del pilar, se agrupan varias estatuas: ocupa el primer término la Civilización que levanta la antorcha que iluminará el Nuevo Continente y es representada por una noble figura de mujer que apoya su mano izquierda sobre el hombro de otra estatua, el Genio, al que simboliza un adolescente de bello aspecto. Complementa el grupo un robusto varón de luengas barbas, el Océano Atlántico, quien trasportado por las olas, estrecha entre sus manos las rotas cadenas. Remata dichas estatuas, esculpida en el pilar, la siguiente inscripción latina: "Venient annis secula seris quibus oceanus vincula rerum laxet et ingens patet tellus Tiphisque novos detegat orbes nec dit terris ultima Tile." Estos versos pertenecen a la tragedia "Medea" de Séneca y fueron modificados en la forma en que se trascriben por el mismo Colón, quien los consideraba como una profecía en virtud de la cual se le indicaba como descubridor de un nuevo mundo.

Ocupa la parte posterior del monumento un grupo que simboliza a los primeros que desembarcaron de la primera expedición de Colón; quienes, sostenidos por la fe, representados por una figura "muliebre", sentada sobre la piedra angular, clavan la cruz, como símbolo de la civilización cristiana, en el suelo de América.

Cierra la corona de estatuas, en el lado Sur, otro grupo formado por los titanes del Estudio y del Pensamiento que dan vuelta al Globo. Este grupo, moldeado con vigor artístico e impresionante escrupulosidad anatómica, simboliza la Ciencia.

El monumento está adornado por dos bajorrelieves. El de la derecha reproduce la histórica audiencia durante la cual Colón expuso a los reyes de España el proyecto de su audaz empresa; el de la izquierda, el regreso de Colón a la Corte, después del descubrimiento de América. En estos bajorrelieves están reproducidas, a raíz de pacientes encuestas históricas, las figuras de todos los hombres que apoyaron a Colón en sus esfuerzos para conseguir el benévolo apoyo de Fernando e Isabel, esto es, los padres Pérez y Deza, el nuncio pontificio Geraldini, el gran cardenal de España, etc.

En la parte posterior del monumento se abre la entrada a la cripta, la cual está clausurada por una puerta de estilo romano, toda de mármol macizo y cuyo peso excede de 800 kilogramos. En el centro de la cripta se conservará el cofre enviado por la municipalidad de Génova y en el cual está encerrado un ladrillo sacado de la casa en que nació Colón. El cofre, que es de bronce, tiene en sus cuatro lados cuatro figuras "muliebres" que están moldeadas al estilo de las proas de los antiguos navíos y simbolizan los cuatro viajes de Colón a América. Desde el centro de la cripta cuelga una lámpara votiva que no deberá nunca extinguirse.

La cripta es de forma circular y tiene un zócalo de mármol rosado y "bardiglio". En lo alto se halla un friso pictórico, obra del profesor Francisco P. Parisi, en el cual se ven las tres carabelas de Colón navegando hacia América. En el breve corredor que da acceso a la cripta, se hallan dos lápidas de mármol, en las cuales, respectivamente, fueron esculpidas la frase famosa de Colón: "Buscar el levante por el poniente", y otras con que su hijo Fernando anuncia el descubrimiento del fenómeno de desviación de la aguja de la brújula.

Para completar estas informaciones añadiremos que la estatua del gran marino genovés es de una altura de 6.10 metros y las demás estatuas miden de 3.50 a 5 metros. Los bajorrelieves tienen un ancho de 4.20 metros.

En la ejecución del monumento fueron empleadas 1.400 toneladas de mármol, todas en bloques monolíticos, la mayor parte de los cuales se sostienen en la posición en que han sido colocados sólo en virtud de su propio peso, obedeciendo a las leyes de la gravedad.

RECEPCION OFICIAL DEL EMBAJADOR SEÑOR COBIANCHI

Se realizó ayer por la tarde, de conformidad con lo que anunciamos oportunamente, la recepción oficial del comendador Víctor Cobianchi, ministro de Italia, acreditado con carácter de embajador especial ante el gobierno de la República, con motivo de la inauguración del monumento a Cristóbal Colón.

El embajador fué conducido hasta la casa de gobierno en carroza de gala escoltada por una sección de granaderos. Iban en la misma carroza el introductor de embajadores, señor Caballero, y el edecán del Presidente de la República, mayor Quaglia. Precedían otros dos coches, en el primero de los cuales iban el capitán Barone y el capitán de ingenieros navales Bordoli, agregados a la legación de Italia, ocupando el segundo el cónsul general de Italia, comendador Rossi, el general Constantini y el inspector de emigración Tomezzoli.

En la calle Rivadavia estaba formado un batallón de infantería con bandera y banda de música. Al pasar el embajador, las tropas rindieron los honores de estilo, mientras la banda de música tocaba la Marcha Real Italiana. En la plaza de Mayo y especialmente en la calle Rivadavia, junto a la casa de gobierno, [illegible] do público, que tributó al embajador nutridos aplausos y vítores entusiastamente a Italia y a la Argentina.

El comendador Cobianchi fué acompañado al despacho presidencial, donde tuvo lugar la ceremonia de la entrega de las credenciales y de la carta autógrafa que el rey Víctor Manuel envió al primer magistrado. Presenciaron el acto el jefe de la cancillería, el subsecretario de Relaciones Exteriores, el secretario del Presidente, el jefe del protocolo y el personal de la casa militar de la presidencia.

Llenadas las formalidades de práctica el comendador Cobianchi leyó el siguiente discurso:

Excmo. señor Presidente: Un voto fervorosísimo de mi espíritu se cumple en este momento en que me cabe el honor insigne y ambicionado de presentar a V. E. las credenciales de embajador extraordinario en misión especial para asistir a la inauguración del monumento a Cristóbal Colón con que los italianos de la República han obsequiado a la nación hermana en ocasión del glorioso centenario de su independencia.

A ese voto—que resume y corona mi obra de plenipotenciario de Italia—corresponde el intenso deseo auspicioso del pueblo italiano que siente todo el valor del nuevo y poderoso vínculo ideal de leal fraternidad latina que lo une al pueblo argentino en el símbolo del gran navegante genovés.

Señor Presidente: Su majestad el rey Víctor Manuel, ha querido expresar personalmente a V. E. semejante sentimiento con la carta que tengo encargo de entregaros ahora solemnemente en su nombre y lugar.

Acepte, señor Presidente, mis augurios más ardientes y sinceros por la felicidad de V. E. y por la prosperidad del gran pueblo argentino.

El Presidente de la República contestó con las siguientes palabras:

Señor embajador: Recibo complacidísimo de vuestras manos la carta que vuestro rey os ha otorgado acreditándoos ante el gobierno argentino como embajador extraordinario en misión especial para el acto de la inauguración del monumento a Cristóbal Colón, obsequio de los italianos de la República con motivo del centenario de nuestra independencia.

La feliz y eficiente labor diplomática que durante muchos años habéis realizado entre nosotros se ve magníficamente coronada en momento en que el pueblo y gobierno argentinos interpretan los nobles sentimientos del pueblo y gobierno italianos, identificándose en los perdurables vínculos de la fraternidad latina y en el símbolo del glorioso descubridor de América.

Agradezco profundamente, en nombre del pueblo y gobierno argentinos, el gran homenaje que la colectividad italiana tiene así a bien discernirnos, y hago votos fervientes, señor embajador, por la ventura de S. M. el rey Víctor Manuel, por la constante grandeza de la nación italiana, por el bienestar de sus hijos residentes entre nosotros y por la felicidad personal de V. E.

Después de haber departido un corto rato con el Presidente acerca del acto inaugural y de su alto significado, el comendador Cobianchi regresó a la legación, tributándosele a la partida los mismos honores que a su llegada a la casa de gobierno.

DECRETO DE FERIADO

El Presidente de la República, poco después de la audiencia concedida al embajador especial de Italia, recibió a una delegación del comité del monumento a Colón, que fué a expresarle su agradecimiento por el concurso que el gobierno argentino le prestó para la erección de la obra. El señor Irigoyen prometió asistir a la ceremonia inaugural y les anticipó que, con el propósito de dar un carácter de mayor solemnidad al acto, tenía ya resuelto declarar feriado el día de hoy.

Formaban la delegación de referencia los señores ingeniero Valdani, presidente del comité; Buffarini, presidente de la Federación de Sociedades Italianas: Gerli, Maffioretti, Costaguta, Colombo y Sandri.

El Poder Ejecutivo dictó ayer tarde el siguiente decreto:

Habiéndose recibido en la fecha las credenciales presentadas por S. E. el señor ministro de Italia en nuestro país, don Víctor C. Cobianchi, que le acreditan como embajador extraordinario en misión especial para el acto de la inauguración del monumento a Cristóbal Colón, obsequio de la colectividad italiana con motivo del centenario de la República, y a fin de dar a este acto toda su alta significación:

El Poder Ejecutivo de la Nación, en acuerdo general de ministros, decreta:

Artículo 1.o Declárase feriado para todo el territorio de la República el día 15 del corriente mes.

EL ACTO INAUGURAL

La ceremonia de la inauguración del monumento se realizará a las 13.30.

Harán uso de la palabra el presidente del comité del monumento, ingeniero Valdani, el embajador especial señor Cobianchi y el Ministro de Relaciones Exteriores, quien se dará por recibido del magnífico obsequio en nombre del gobierno de la Nación.

EN EL CIRCULO ITALIANO

Esta tarde, la comisión directiva del Círculo Italiano ofrecerá en los salones de dicha entidad una recepción en honor de las autoridades italianas y argentinas y del escultor Zocchi.

LA MANIFESTACION CON ANTORCHAS

Organizada por la Federación General de Sociedades Italianas se realizará esta noche una manifestación con antorchas, en la que tomarán parte representantes de todas las instituciones de la colectividad y en particular los ex combatientes.

La columna se formará en la plaza del Congreso, siendo el punto de concentración frente a la esquina de Rivadavia y Montevideo. De allí seguirá por Rivadavia, avenida de Mayo hasta la plaza del mismo nombre, en donde la presidencia de la Federación depositará una corona de flores al pie de la pirámide. La manifestación seguirá después hasta la plaza Colón para desfilar ante el monumento.

Encabezarán la columna una banda de música y las banderas de la Federación. En el medio de la misma irá un grupo de niñas sosteniendo enormes banderas formadas con los colores argentinos e italianos. La organización de la columna estará a cargo de la comisión de fiestas de la Federación y de la comisión directiva de la Associazione Italiana Reduci. La distribución de las antorchas se efectuará a las 20 en los siguientes locales: Federación de Sociedades Italianas, Cangallo 1352; Nazionale Italiana, Alsina 1465 y Associazione Italiana Reduci, Cangallo 2630.

REPRESENTACION LEGISLATIVA

El presidente del Senado Nacional, doctor Benito Villanueva, designó ayer a los señores Roca, Gallo, Melo y González para que en representación de ese cuerpo legislativo concurran al acto inaugural del monumento a Colón.

Dicha comisión será presidida por el doctor Benito Villanueva.

La Cámara de Diputados estará representada por una comisión compuesta por el presidente del cuerpo, doctor Goyeneche, y los señores Echagüe, Pérez Virasoro, González Iramain, Tamborini y Capurro.

REPRESENTACION DEL CONCEJO DELIBERANTE

El Concejo Deliberante de la capital designó a los señores Spinetto, Giusti, Díaz Arana, Giovine y Duprat para que concurran a la ceremonia de hoy y a todos los demás actos que se realicen con motivo de la inauguración del monumento a Colón, en representación de dicho cuerpo.

HOMENAJE A ESPAÑA

El comité del monumento a Colón resolvió hacer objeto de una especial invitación, para que asista al acto inaugural de hoy, al embajador de España, marqués de Amposta. También serán especialmente invitados el alto personal de la embajada y los presidentes de las principales instituciones españolas. Además, con el deseo de ofrecer un homenaje a la nación hermana, que proporcionó al gran marino genovés los medios para realizar su audaz empresa, el comité acordó obsequiar al rey de España con una de las grandes medallas de oro hechas acuñar expresamente y de las cuales, como anunciamos en otra parte de esta crónica, se distribuirán tan sólo siete ejemplares.

EL BANQUETE AL ESCULTOR ZOCCHI

En el salón Augusteum se efectuó anoche el banquete organizado en honor del autor del monumento, profesor Arnaldo Zocchi, por el comité que tuvo a su cargo los trabajos para la erección de la grandiosa obra.

Como era de preverse, el acto resultó un elocuente testimonio del aprecio y de las simpatías de que goza entre sus connacionales el distinguido artista.

Profesor Arnaldo Zocchi

En torno a la mesa de honor, además del obsequiado, se sentaron el cónsul general de Italia, el señor Pedraza en representación del Intendente Municipal, los miembros de la junta ejecutiva del comité organizador y los delegados de la colectividad italiana de Montevideo.

Al destaparse el champaña, el presidente de la Federación de Sociedades Italianas, señor Buffarini, dió lectura a las muchas adhesiones al acto, entre las cuales figuraban telegramas enviados por el honorable Orlando; el vicealcalde de Roma, profesor Bandini; el ingeniero Luiggi; los presidentes de la Academia de Bellas Artes y de la Asociación Artística Internacional de Roma; y el vicepresidente de la sociedad Italia-Argentina, de la misma ciudad, escultor De Rosa.

Enviaron, además, notas muy expresivas el ministro de Italia, el Intendente Municipal, el ministro de Gobierno de la provincia de Buenos Aires, el secretario de Hacienda de la Municipalidad, y muchas otras personas.

Ofreció la demostración con un elocuente discurso el ingeniero Valdani y luego el doctor Chiolini expresó el saludo de los italianos residentes en el Uruguay. Contestóles en términos oportunos el profesor Zocchi, que se hallaba evidentemente conmovido. Los tres oradores fueron vivamente aplaudidos, siendo objeto por último el señor Zocchi de una prolongada y cariñosa ovación, que se renovó cuando un miembro del comité hizo entrega de un ramo de flores a su señora esposa.

Amenizaron el acto la orquesta dirigida por el maestro Sanmartino y un coro de niñas, que cantó varias canciones populares italianas.

ADHESION DE SOCIEDADES ITALIANAS

En el acto de la inauguración estarán representadas casi todas las instituciones italianas de la República, habiéndose adherido las demás con expresivas cartas y telegramas enviados a la Federación de Sociedades Italianas.

Entre las primeras, figuran estas entidades:

Ass. Reduci Guerra Europea, Ass. Ital. di Mutualità ed Istruzione, Circolo Italiano Roma, Club Canottieri Italiani, Cuochi e Camerieri, Comitato Bonaerense della "Dante Alighieri", Federazione Generale delle Società Italiane, Giuseppe Verdi, Archimede, Ital. Maschile e Femminile di Belgrano, Italia Unita, La Floresta, Lago di Como, La Trinacria, Lega Navale Italiana, Ligure di M. S., Margheritese Ligure, Nazionale Italiana, Nuova Italia, Nuova XX Settembre, Società Italiana di Beneficenza Ospedale Italiano, Patria e Lavoro, Soc. di Patronato e Rimpatrio, Pompieri Volontari della Boca, Primo Circolo Mandolinistico Italiano, Pro Schola, Protezione Asili d'Infanzia, Reduci delle Patrie Battaglie, Tiro a Segno, Torquato Tasso e Partenope, Umberto I, Unione Alessandrina, Unione Gregoriana, Unione Italiana del Caballito, Unione Italiana Massonica, Unione Meridionale, Latium, Progenie d'Italia, Operai Italiani di Villa Urquiza, Operai Italiani de Villa Devoto, Pro Paludi, Figli d'Italia, Protettora Italiana y Colonia Italiana.

Enviarán delegaciones especiales y sus banderas, las siguientes entidades del interior:

Unione e Benevolenza, de Marcos Paz; Unione e Benevolenza, de 25 de Mayo; Figli d'Italia, de Castelli; Unione Italiana, de Lanús; P. di Piemonti, de Jovita; Italia Unita, de Las Heras; Unione e Benevolenza, de Cachari; Avvenire d'Italia, de Giles; C. Garibaldi e Colombo, de Colón; Socorros Mutuos de Trenque Lauquen; Lega Navale Italia, de Rosario y de San Cristóbal; Unione e Benevolenza, de Santa Teresa; Socorros Mutuos, de Morón; Cristoforo Colombo, de Socorro; Italia Unita, di M. S. ed Istruzione, de Bahía Blanca; Socorros Mutuos, de Maipú; Gabriele D'Annunzio, de Italó; Umberto I, de San Antonio de Areco; Vittorio Emanuele II, de Nogoyá; Unione e Fratellanza, de La Plata; Stella d'Italia, de El Trébol; Dante Alighieri, de Santa Fe; Italiana de M. S., de Almirante Brown; Italia, de Baradero; Italia de S. M., de Escobar; Unione Italiana XX Settembre, de Zárate; Italiana de M. S., de Saladillo; XX Settembre, de Monte Grande; Italiana de M. S. y Fratelli Uniti, de Pehuajó; G. Garibaldi, de 25 de Mayo; Unione e Benevolenza, de Tres Arroyos; Unità e Fratellanza, de Rojas; Unione Italiana, de Luján; G. Garibaldi e F. Crispi, de Olavarría; Umberto I, de La Rioja, y Federación de Sociedades Italianas, de La Plata.

Estarán además representadas por un delegado especial, estas otras instituciones:

Vittorio Emanuele III, de Ameghino; Operaia Italiana, de Ingeniero Luiggi; Unión e Benevolenza, de Firmat; Dante Alighieri, de Rosario; Ass. Reduci P. e Bat., de Rosario; C. Colombo, de G. Cruz; Ospedale Italiano, de Rosario; Unione e Benevolenza, de Cañada Gómez; Italiana di M. S., de Cabrera y Chacabuco; Vittorio Emanuele III, de Las Varillas; Unione e Fratellanza, de Córdoba; Garibaldi, de Rosario; Unione Italiana, de Mansilla; Patronato e Rimpatrio, de Rosario; Italiana di M. S., de Castex; La Patriottica, de San Luis; Italiana di M. S., de C. Dorrego; Umberto I, de Salto; XX Settembre, de Mar del Plata; Filantrópica Italiana, de Azul; Unione e Fomento, de Esperanza; Unione e Benev., de Los Libres; y Unione e Benevolenza, de San Pedro.

Las que se adhirieron sin enviar delegados, son las siguientes:

Sociedad Giovine Italia, de Miramar; Unione e Benevolenza, Monte Caseros; Filantrópica Italiana, de Guaminí; Italia di M. S. Paz; Bella Italia, Elortondo; Conte di Torino, Laboulaye; V. Emanuele III, Nogoyá; Unione Italiana, Catamarca; Famiglia Italiana, Correa; Unione Operai Italiani, Ingeniero White; Umberto I, Nogoyá.

MEDALLA CONMEMORATIVA

Ha sido puesta en venta la medalla conmemorativa de la inauguración del monumento a Colón, moldeada por el escultor Zocchi. De ejecución muy vigorosa, reproduce en su anverso la proa de la embarcación que forma una de las partes principales del monumento y tiene en el reverso una inscripción latina alusiva al descubrimiento de América que [illegible] figura [illegible] en el frente de la obra.

Como [illegible], siete ejemplares de esta medalla, en oro, serán ofrecidas al rey de Italia, Presidente de la República, embajador especial, municipalidades de Buenos Aires, Roma y Génova y al escultor Zocchi, respectivamente. Otras medallas de cobre, serán obsequiadas a los miembros del comité del monumento y a las personas que en una u otra forma cooperaron al buen éxito de la erección del monumento.

DELEGACION ROSARINA

Nos informa nuestro corresponsal en Rosario, lo siguiente:

Rosario, junio 14 — En representación del subcomité para el monumento a Colón constituído en esta ciudad, concurrirán a ésa, para asistir al acto de la inauguración, los señores:

Cónsul de Italia en ésta, Francisco De Veluttis, Domingo Benvenuto, Francisco Garanti, Pablo Balocchi, Carlos Pasteris, Luis Copello, Carlos Fioroni, Enrique Queirolo, Arnolfo Calvo, Antonio Chiesa, José Calvo, Tomás Berlenglieri, Angel Muzzio, G. B. Pareto, Pompeyo Rasetti, Angel Racca, Domingo Minetti, Antonio Mancini, José Firpo, Victorio Di Lorenzi, Alfredo Castagnino, D. Campodónico, Esteban Brusaferri, José Botto, Hércules Aghina y José Boglione.

También irán representantes de las sociedades Hospital Italiano, Garibaldi, Dante Alighieri, Patronato de Reimpatrio, Cámara Italiana de Comercio, Liga Naval y Patronato de Reduci.

OTRAS NOTICIAS

De acuerdo con las gestiones efectuadas por la junta ejecutiva del centro Cultural Latium, en la ceremonia de la inauguración, además del presidente del comité ingeniero Valdani, embajador de Italia y Ministro de Relaciones Exteriores, hará uso de la palabra el doctor Anastasi, en representación de dicho centro.

Por disposición de la Intendencia Municipal se procedió ayer al adorno de las plazas de Mayo y Colón, con los colores argentinos e italianos. A la entrada de la plaza Colón fueron también izados gallardetes con los colores de España.

Dichas plazas y además la del Congreso, asícomo también la avenida de Mayo, estarán igualmente artísticamente iluminadas por la noche.

A última hora, el comité del monumento a Colón resolvió ayer invitar a las tripulaciones de los distintos buques italianos surtos en el puerto. Atenta esa invitación, las tripulaciones de referencia, se harán representar en el acto de la inauguración del monumento por núcleos de marineros, habiéndose dispuesto, además, y como especial adhesión, que al ser descubierta la estatua del genial navegante, los buques de bandera italiana hagan sonar sus sirenas.

CENTENARIO DE GÜEMES

LAS FIESTAS EN SALTA

REPRESENTACION DEL P. E. NACIONAL

Observaciones del gobernador Castellanos

TERMINOS EN QUE LAS FORMULA

Otras informaciones

El gobernador de Salta dirigió ayer un telegrama al Ministro del Interior, significándole que hace algún tiempo el Poder Ejecutivo provincial, en cumplimiento del decreto por el que se rendía homenaje a Güemes en el centenario de su fallecimiento, invitó al Poder Ejecutivo Nacional a adherirse a esa manifestación de patriotismo, pero que no obtuvo respuesta alguna.

Dicho telegrama está concebido en estos términos:

Salta, junio 14 de 1921. A S. E. el señor Ministro del Interior, doctor Ramón Gómez, Buenos Aires.

Cumplo con el deber de dirigirme a Vd. haciendo presente que el P. E. de esta provincia invitó especialmente al P. E. nacional para asociarse a la conmemoración del centenario de la muerte del general Güemes, de acuerdo con lo dispuesto por los artículos 5.o, 6.o y 12, inciso D, del decreto conteniendo el programa oficial, de que se le acompañó copia a V. E.

Como de esta comunicación no se recibiera respuesta, la comisión local creada por el decreto mencionado dirigió nueva comunicación a V. E. requiriéndo una respuesta a fin de poder preparar el programa definitivo, de acuerdo con lo que el Poder Ejecutivo nacional resolviera al respecto. Posteriormente, por no haberse recibido la respuesta solicitada, el gobierno de la provincia encomendó a su representante legal en Buenos Aires, doctor Herminio J. Quirós, para que aclarara la forma de participación del gobierno nacional en la solemnidad del centenario, siempre respondiendo a la misma necesidad urgente de poder combinar los diferentes números del programa que quedaban pendientes por falta de la contestación solicitada.

El doctor Quirós comunicó a este gobierno haberse entrevistado con V. E., mereciendo una deferente acogida, anunciándole para un plazo próximo que se le comunicaría la resolución del caso, lo que no ha ocurrido hasta el presente. Con posterioridad remitió V. E. un simple acuse de recibo, sin manifestar si el P. E. nacional aceptaba o rehusaba la invitación que este gobierno le dirigía cumpliendo deberes oficiales y patrióticos que entiende no deben omitirse por ninguna consideración.

Sólo el 9 del corriente, después de iniciados los actos de la conmemoración, el Poder Ejecutivo de la provincia recibió una comunicación telegráfica de V. E. trascribiendo el decreto del Poder Ejecutivo nacional expedido el mismo día, ratificado por oficio de igual fecha.

El Poder Ejecutivo de la provincia anota que en el expresado decreto se resuelve adherirse al homenaje, por invitación de la comisión nacional del centenario, autoridades y corporaciones, pero que omite expresamente mencionar las comunicaciones oficiales del gobierno de la provincia para un acto patriótico iniciado y auspiciado por el mismo, y cuyo programa no puede desarrollarse, sino de acuerdo con las resoluciones y decretos de aquél, de que se dió oportunamente conocimiento a V. E.

Anota también que en el mismo decreto del Poder Ejecutivo nacional se designa al señor Ministro del Interior para que asista a las ceremonias del centenario, sin expresarse si será a las que deben verificarse en la capital federal o en las de esta provincia.

Por conductos particulares y de la prensa, se tiene referencia sobre la forma en que se cumplirá la parte dispositiva del mencionado decreto, pero como este gobierno no ha recibido ninguna comunicación informándole de la participación que el gobierno nacional tomará en los actos conmemorativos del centenario no le es posible incluir en el programa de las solemnidades, la representación de ese gobierno en vista de su silencio inexplicable.

Este gobierno no formula ninguna reclamación por tal motivo.

La conmemoración se está realizando en forma satisfactoria para el patriotismo de Salta, con el concurso y la adhesión entusiastamente manifestada de la opinión de todo el país, por medio de delegaciones en que están representadas las cámaras del congreso nacional, las legislaturas, gobiernos de provincia y centros culturales, pero deja constancia de que la única entidad que no ha respondido clara y directamente a la patriótica invitación, ni está representada hasta este momento, es el Poder Ejecutivo nacional. Saludo a V. E. atte. (Firmado): J. Castellanos, gobernador.

En respuesta al telegrama del doctor Castellanos, el Ministro del Interior contestó que "se ha procedido en la forma acostumbrada en actos de esta naturaleza, entendiéndose directamente con las comisiones nacionales de homenaje, sin que eso haya significado excluir a las autoridades provinciales y corporaciones locales que coadyuvan al propósito de aquéllas".

Agrega el telegrama de contestación que ayer mismo se ponía en viaje la representación federal presidida por el Ministro del Interior, a fin de cumplir el decreto de adhesión.

A las 17 se ausentó ayer a Tucumán, de donde seguirá viaje a Salta en tren especial, la delegación federal que presidió el Ministro del Interior, y que está constituída por el contraalmirante Ramón González Fernández, generales [illegible] sedi y Ricardo Solá, capitán de fragata Manuel Caballero, teniente coronel Luis M. Vázquez, doctores Enrique Paquíes y Silvestre H. Blousson y el secretario del ministro, señor Ramón S. Rodríguez.

PEREGRINACION ESTUDIANTIL A LANUS

El viernes próximo, a las 13, los estudiantes de esta capital se reunirán en la estación Constitución, para concurrir en peregrinación a Lanús, y colocar una corona de flores naturales en la estatua de Güemes, en la plaza de su nombre, en esa localidad.

En ese acto usarán de la palabra en nombre del Centro Estudiantes del colegio nacional Juan Martín de Pueyrredón y de la comisión organizadora, los estudiantes: Carmen Fernández, Emilia C. Marchionini, Rodolfo D. Castagnino, Norberto L. Montaña y Ernesto C. Cabrera.

El señor Marcelino Rabasa ha sido designado comisario general de la columna y será secundado por los subcomisarios generales Carlos Ruggiero y Norberto L. Montaña.

La concentración se realizará: Colegios nacionales, escuela industrial de la Nación, escuela de Huérfanos Militares e incorporados, en la calle Lima Este. Liceo Nacional de Señoritas, escuelas normales, Comercial de Mujeres, profesionales y particulares, en la calle Lima Oeste.

Al llegar a Lanús la columna formará en tres secciones, que comprenderán: la primera, las escuelas provinciales y nacionales; la segunda, comisión estudiantes de Homenaje a Güemes, comisión directiva del centro estudiantes del colegio nacional Juan Martín de Pueyrredón, Liceo Nacional de Señoritas, escuelas normales y escuelas profesionales, y la tercera, los colegios nacionales, escuela industrial de la Nación, Huérfanos de Militares y colegios incorporados.

EN LAS ESCUELAS DE LA CAPITAL FEDERAL

El profesor del colegio nacional de Buenos Aires, doctor Ventura Pessolano, dará mañana a las 15.30, en el local del establecimiento, una conferencia sobre el general Martín Güemes, a la que asistirán los profesores y alumnos de la casa especialmente invitados.

—Mañana, a las 10 se efectuará en la escuela normal número 9 el acto público en homenaje al general Güemes, estando a cargo de la doctora Celia Tapias la conferencia alusiva.

INAUGURACION DE UNA ESCUELA

El viernes, a las 14, se efectuará el acto inaugural de la escuela elemental de varones número 7 del consejo escolar 3, General Martín Güemes, como acto de homenaje a la memoria del ilustre patricio en el primer centenario de su fallecimiento.

El programa preparado para el mencionado acto, es el siguiente:

Himno Nacional, cantado por los alumnos de la escuela General Güemes; discurso alusivo por el doctor don Juan Carlos Garay; "Bazar de muñecas", comedia por las alumnas de la escuela infantil número 14; "A Güemes", poesía del director de la escuela General Güemes; "Canción nacional", triste, canto a dos voces por las alumnas de la escuela María Sánchez de Thompson; "Escena campestre", cuadro nacional por las alumnas de la escuela infantil número 14; "Bailes nacionales", pericón, zamba, firmeza, por las alumnas de la escuela Coronel Suárez y alumnos de la escuela Valentín Gómez; "Canción chilena", canto por las alumnas de la escuela María Sánchez de Thompson; "La oración de la tarde", himno al trabajo, cuadro de Ana J. Baz de Almada, alumnas de la escuela infantil número 14, con acompañamiento de canto; "La sirvienta", monólogo por la niña Matilde Vilar; palabras alusivas al acto por el director de la escuela General Güemes, don Pedro Sapin; "Marcha final", cantada por los alumnos de la escuela General Güemes.

EN SALTA

(De nuestro corresponsal, por telégrafo)

Salta, junio 14 — Durante el día de ayer y el de hoy se han continuado las fiestas de homenaje a la memoria del general Güemes.

Mañana, se realizará la peregrinación al lugar en que falleció el prócer.

Son esperados entre hoy y mañana numerosas delegaciones, entre ellas la del Poder Ejecutivo Nacional.

Esta mañana, aparte de otros actos públicos, se realizó en el parque San Martín una comida popular, a la que asistió mucho pueblo y una cantidad de gauchos vestidos con el traje tradicional. El cuadro movido y pintoresco que ofrecía esta fiesta, aparte de una nota de actualidad, rememoraba la época en que vivió el general Güemes.

Al terminar el almuerzo, que fué abundante, se realizaron diversos juegos hípicos y de destreza gaucha.

En el pabellón del mismo parque San Martín y con la concurrencia del gobernador, sus ministros y todas las delegaciones, el intendente municipal declaró esta tarde inauguradas las nuevas obras de ensanche del parque, que constituyen una apreciable extensión del lago y las avenidas en un espacio de más de tres manzanas. Hablaron el ministro de gobierno, doctor Julio Y. Paz, quien se refirió a la importancia que los paseos públicos han tenido en la historia de la civilización y conservación de la especie humana.

Habló también el intendente interino, señor Luis Lepers, quien declaró inauguradas las obras y entregadas al servicio público. Ambos fueron muy aplaudidos.

Acto seguido la comitiva oficial se trasladó al sitio donde se habían dispuesto mesas para servir un te a la concurrencia.

El gobernador recibió luego a los huéspedes y delegaciones en el salón de visitas del Pabellón de los Lagos, en el que están ahora las oficinas de la intendencia, contra toda lógica y buen sentido, pues con ello se priva al público de un punto que fué hasta ayer lugar de distracción y de reunión social.

EN LAS DEMAS PROVINCIAS

(De nuestros corresponsales, por telégrafo)

Rosario, junio 14—En la escuela normal nacional de profesoras se inició hoy la celebración del centenario de Güemes. Se realizará un acto literario musical el que se repetirá mañana y pasado. El 25 del corriente se realizará un acto público con programa especial.

Rosario, junio 14—Esta mañana se realizó en el nuevo colegio nacional un acto literario con motivo de la celebración del centenario de Güemes. El rector del establecimiento, doctor Tomás Cerruti y algunos alumnos hicieron uso de la palabra.

Corrientes, junio 14 — En el colegio nacional General San Martín se realizó hoy el homenaje a Güemes por profesores y alumnos. Clausuró el acto el rector doctor Carlos Benítez. Predominó la nota eminentemente nacionalista.

EJERCICIO ILEGAL DE PROFESIONES

Nota del Centro de Ingenieros

El presidente del Centro Nacional de Ingenieros presentó una nota al Ministro de Obras Públicas, en la que puntualiza en forma detallada el ejercicio de las profesiones de ingeniero, arquitecto y agrimensor por personas no diplomadas y muchas de ellas sin práctica, siquiera, en las mismas.

En dicha nota el ingeniero Iturbe, presidente de la institución, pide la reglamentación del ejercicio de esas tres profesiones, aduciendo para ello múltiples consideraciones de carácter técnico y legal.

Recuerda las disposiciones que existen al respecto, y después dice que debe ser una función primordial de los poderes de la Nación velar por la seguridad pública, comprometida a diario por los que usan títulos profesionales que no poseen. Añade que el ejercicio ilícito de las tres profesiones mencionadas perjudica en el desarrollo eficaz de sus actividades a los que han adquirido conocimientos especiales en las universidades del país y que el diploma expedido por éstas es el único título que puede acreditar la competencia de aquéllos.

Por último, agrega, que el ejercicio de dichas profesiones, por personas carentes del diploma correspondiente, constituye de por sí un peligro para la vida de los habitantes del país, y al propio tiempo es causa de perjuicios de diverso orden para los que, ignorantes de la validez del diploma que aquéllos falsamente invocan, encargan obras o trabajos para cuya ejecución se [illegible] mente autorizada, lo cual sólo puede acreditarse por título expedido o revalidado por las universidades nacionales.

BANCO DE LA NACION ARGENTINA

Balance al 31 de mayo

Fué ayer aprobado por el Ministro de Hacienda el balance de saldos de la casa matriz y sucursales del Banco de la Nación Argentina, al 31 de mayo último, documento que consigna las siguientes cantidades:

Activo: Corresponsales en el exterior, $ 945.923.66 oro; adelantos en cuenta corriente y cauciones, pesos 230.82 oro y 321.616.553.49 m|l; letras a recibir, pesos 3.101.932.82 m|l; créditos a cobrar garantidos, 15.283.913.53 m|l; documentos descontados y redescuento, $ 260.75 oro y 508.237.623.59 m|l; deudores en gestión, 7.987.694.58 m|l; inmuebles, 22.907.486.65; Gobierno Nacional, cancelación parcial préstamo ley 10350, gobierno de la Gran Bretaña, $ 51.829.000 oro; fondos públicos nacionales, 9.066.664.27 oro y 22.050.819.15 m|l; movilización del fondo de conversión, leyes 9479 y 10251, $ 20.000.000 oro; muebles y útiles, 905.181.79 m|n; Ministerio de Hacienda, ley 10251, 71.993.663.25 m|n; gastos generales, 6.160.775.81 m|n; gastos judiciales, 85.204.05 m|n; conversión, 137.317.083.30 m|n; servicio empréstito aumento capital, ley 11010, $ 536.670 oro; ley 10350, convenio con Francia y Gran Bretaña, $ 33.403.702.67 oro; sucursales, "operaciones pendientes", pesos 50.02 oro; caja, $ 33.786.511.03 oro y 419.092.835.15 m|n.

Pasivo: Capital, $ 144.924.754.58 m|l; fondo de reserva, $ 22.012.299.14 oro; fondo de conversión, ley 3871, $ 30.000.000 oro; conversión, $ 32.939.489.55 oro; movilización del fondo de conversión, leyes 9479 y 10251, pesos 45.454.545.45 m|l; depósitos: a la vista y plazo fijo, $ 1.092.406.92 oro y 1.032.152.480.82 m|l; judiciales, $ 73.169.93 oro y 95.820.096.55 m|l; en custodia (Cámara Compensadora), $ 1.889.163.94 oro y 286.064.268.11 m|l. Total de depósitos: $ 3.054.740.79 oro y 1.354.016.844.98 m|l. Banco Nacional en liquidación, $ 197.546.83 m|l; comisiones, intereses y descuentos, $ 1.338.592.81 oro y 23.616.153.35 m|l; ganancias y pérdidas, 1.056.898.45 m|l; sucursales "Operaciones pendientes", 11.120.017.50 m|l. Total del activo y pasivo: $ 139.545.112.29 oro y 1.586.386.761.15 m|l.

Los respectivos rubros principales del precedente estado permiten anotar que la institución oficial, durante el mes de referencia, aumentó los adelantos y descuentos por 12.3 millones de pesos; tuvo también aumento en los depósitos por 4.3 millones de pesos, habiendo disminuído las existencias de efectivo en 4.000.000 de pesos.

LOS BUQUES PETROLEROS

Acerca de sus nombres

A mediados del mes próximo se hallará en el puerto de la capital el buque-estanque de 9.500 toneladas construído por la compañía Hawthorn Lesliand Limited of New Castle on Tyne, al que se le ha puesto el nombre de "12 de Octubre".

El otro buque petrolero de 5.500 toneladas, que se construye en los astilleros Fairfield Ship Building Ltda., por resolución del Ministerio de Agricultura, será denominado "Santa Cruz", aun cuando en un principio se pensó en que llevara el nombre de Leandro N. Alem.

Los que están en servicio actualmente, se llaman, como se sabe, "Ingeniero Huergo", "Ministro Ezcurra" y "Aristóbulo del Valle".

Se nos ocurre que a cualquiera de los dos nuevos buques se le pudo haber puesto el nombre de Humberto Beghino, ya que este antiguo empleado de la dirección general de minas, geología e hidrología, en circunstancias en que estaba a cargo de una máquina perforadora en Comodoro Rivadavia en busca de agua, contrariando órdenes superiores prosiguió el trabajo y a los 540 metros de profundidad obtuvo por resultado el hallazgo de petróleo. Esto ocurrió en los primeros días de diciembre de 1907, y en el servicio telegráfico de LA PRENSA de aquella época puede verse que el entonces reducido vecindario de Comodoro Rivadavia festejó tan importante descubrimiento con un cierre del comercio y embanderamiento de todos los edificios.

El modesto obrero Humberto Beghino, conjuntamente con los ingenieros Luis A. Huergo, Julio Krause, Enrique Hermitte y Leopoldo Sol, continuó después en los yacimientos en carácter de colaborador eficaz y concienzudo, y esta es la hora en que rindiéndosele justicia, en Comodoro Rivadavia hay el propósito de poner su nombre a una de las calles del progresista pueblo.

CENTENARIO DEL GENERAL MITRE

ACTOS REMEMORATIVOS

REALIZACION DE UN DESFILE ESCOLAR

El Consejo Nacional de Educación resolvió adherirse a los actos de homenaje que se preparan para honrar la memoria del general Mitre en el primer centenario de su nacimiento, con un desfile de alumnos de las escuelas de la capital.

La concentración se efectuará el día 26 del corriente, a las 10, habiendo sido encargado de ella por la inspección general, el inspector técnico señor Juan A. Vignatti.

Al acto concurrirán las escuelas de los consejos escolares 1 al 20, de acuerdo con la siguiente disposición:

Consejo escolar 1, escuelas 1, 2, 3, 4, 5, 6, 7, 8, 9, 10, 11, 12, 13, 14, 15, 16, 17, 18 y 20; consejo escolar 2, escuela 17; 3, escuelas 1, 2, 3, 4, 5, 6, 7, 10, 17, 19 y 20; cuarto, escuela 9; quinto, escuela 1; sexto, escuela 8; séptimo, escuela 4; octavo, escuela 16; noveno, escuela 10; décimo, escuela 11; undécimo, escuela 3; decimosegundo, escuela 1; decimotercero, escuela 1; decimocuarto, escuela 1; decimoquinto, escuela 2; decimosexto, escuela 2; decimoséptimo, escuela 2; decimooctavo, escuela 4; decimonoveno, escuela 1; vigésimo, escuela 5.

Todas las escuelas expresadas concurrirán con cincuenta alumnos cada una, a excepción de la número 16 del consejo II, que lo hará con 200 niños de los distintos cursos del establecimiento.

Las empresas de tranvías Anglo Argentino y Lacroze trasportarán a los niños al lugar del desfile, a pedido del presidente del Consejo Nacional de Educación, doctor Gallardo.

EN EL MUSEO MITRE

El 25 del corriente, a las 15, la Asociación Nacional Pro Patria de Señoritas depositará una gran placa de bronce en el Museo Mitre.

A este acto concurrirán delegadas de las comisiones de provincias y el personal directivo y docente de la escuela Mitre.

Usarán de la palabra en la ceremonia el doctor Juan Carlos Garay y la señorita Celia Varaona. Los alumnos de la escuela Mitre entonarán los himnos Nacional Argentino y a Mitre, estando los solos a cargo de la señorita Elia Gallegos.

LA ADHESION ESTUDIANTIL

La comisión estudiantil de homenaje a Mitre, constituída por alumnos de las escuelas normales, de comercio y colegios nacionales, ha resuelto la realización de los siguientes actos:

Iniciación en todos los establecimientos secundarios de un ciclo de conferencias; depositar en la casa en donde vivió el patricio una placa de bronce, y colocar una corona de flores naturales en la tumba que guarda los restos del general, en la Recoleta.

La comisión honoraria ha sido integrada con las siguientes personas:

René Bastianini, Juana Caso de Bedano Acosta, doctores Juan G. Beltrán, Virgilio Magnasco y Manuel M. Oliver, E. Tiscornia, Flora Amézola, María A. Barilari, doctor Tomás Cullen, Manuel Derqui, señora de Correa, doctores Fermín Eguía, Manuel Hernández, señor Avelino Herrera, Enriqueta Lucero, doctor Pantaleón Molina, Eusebia S. de Rojas, Olegario Maldonado, María S. White, doctores Angel Gallardo, Jorge Mitre, José León Suárez, Mariano de Vedia y Mitre, señor José Luis Cantilo, Francisco [illegible], Leto Mitre y Víctor de Pol.

—Las alumnas de la escuela normal número 10 visitarán el Museo Mitre, en donde uno de los profesores del establecimiento pronunciará una conferencia sobre el patricio después de lo cual las alumnas depositarán flores al pie de la estatua del general.

En la misma escuela, el día 23 del corriente se efectuará un acto consistente en conferencias y números de recitación, a cargo de las alumnas.

OTRAS INFORMACIONES

El domingo próximo se realizará en el Plaza Hotel un te y danza, organizado por la comisión directiva del Círculo Puntano, que preside el doctor Rafael Sedano Acosta, celebrando el centenario de Mitre. El pedido de invitaciones para esta fiesta, a la que asistirán todas las personas vinculadas a la sociedad de San Luis, puede hacerse por teléfono al número 1328 de Buen Orden.

—La junta de gobierno de los Círculos Obreros dirigió una nota al presidente de la Comisión Nacional del Centenario de Mitre, doctor Norberto Piñero, en la que le comunica que el consejo general de la Federación de los Círculos de Obreros de toda la República, formado por 81 delegados, resolvió adherirse a la celebración del centenario del patricio.

—El sábado, la Asociación Nacional de Normalistas realizará una asamblea en el salón de actos de la escuela Presidente Roca, calle Libertad 581, con el fin de rendir en acto público un homenaje al general Mitre.

VOLACION

SEPELIO DE LOS RESTOS DEL PILOTO GREENWOOD

Ayer por la mañana en el cementerio Británico de la Chacarita, fueron inhumados los restos del capitán Percy Greenwood, que como se sabe, falleció víctima de un accidente de volación el domingo último en circunstancias que realizaba un vuelo con dos pasajeros en biplano con motor de 90 H. P.

Al acto del sepelio concurrieron numerosos amigos del extinto, miembros de la brigada de pilotos de la Liga Patriótica Argentina, del Aero Club Argentino, algunos pilotos militares argentinos y voladores civiles de los aeródromos de Castelar, San Isidro, San Fernando y algunos vecinos de Matheu, que acompañaron el féretro hasta Buenos Aires.

Poco antes de las 10, el ataúd cubierto con una bandera argentina y varias coronas de flores naturales, fué retirado de la capilla ardiente y colocado en una carroza fúnebre con cuatro caballos.

En el cementerio Británico, los restos de Greenwood fueron sepultados en tierra y se dió por terminada la ceremonia.

LIGA ARGENTINA DE PROFILAXIS

HIGIENE SOCIAL

Nota al Congreso de la Nación

La Liga Argentina de Profilaxis Social ha enviado al Congreso nacional una extensa nota en la cual solicita su concurso para poder hacer efectivo el vasto programa, que, de acuerdo con los fines que originaron su creación, se propone desarrollar en bien de la salud pública.

En tal sentido, la aludida entidad expone en su petitorio cuáles son, en su concepto, las reformas y sanciones legislativas más indispensables desde el punto de vista de la higiene social.

Dice al respecto, que es menester hacer una reforma sanitaria del matrimonio, en el sentido de que se exija a los contrayentes la presentación de un certificado de sanidad suscripto por médico, el cual será uno de los documentos indispensables que para celebrar el acto matrimonial deberán exigir los funcionarios del Registro Civil.

La Municipalidad de la capital—añade—otorga, por medio de su administración sanitaria, certificados de salud a multitud de gremios que venden o elaboran sustancias alimenticias. Por su parte, el Departamento Nacional de Higiene está encargado de expedir certificados de salud para el ingreso a los institutos de enseñanza secundaria, normal y especial. Los colegios nacionales, las diversas facultades de la Universidad y multitud de establecimientos públicos y particulares requieren el certificado de salud.

Ahora bien; uno se pregunta: ya que se impone la obligación del certificado de salud en múltiples circunstancias, ¿por qué razón no sería impuesto antes de realizar el acto más serio e importante de la vida del hombre, como es el matrimonio?

Más adelante expresa la Liga que se hace también indispensable la sanción de una ley amplia de protección a la mujer y al niño en su primera infancia, pues la única que poseemos sobre el particular, se refiere solamente al trabajo de mujeres y menores y es, por otra parte, tan deficiente e incompleta que requiere muchas modificaciones y ampliaciones. Considera, por lo tanto, que en dicha ley debe protegerse debidamente y en todo momento a la mujer.

El trabajo de las mujeres en las fábricas, talleres, etcétera — prosigue la nota — debiera ser vigilado, de conformidad con las resoluciones de la última conferencia de Washington.

Debieran crearse talleres-refugio para las jóvenes y mujeres sin trabajo, para las madres solteras; constituir cajas para la cesación del trabajo; formación de patronatos femeninos, sociedades de distracción y educación, análogas a las de los hombres.

Propicia, además la Liga, lo siguiente:

Protección de los menores, de los niños y jóvenes de ambos sexos contra el vicio por la aplicación de una ley especial sobre moralidad pública.

Fomentar por la respectiva ley la creación de asociaciones de señoras que tengan por misión impedir la corrupción de las jóvenes.

EJERCITO NACIONAL

Falleció ayer en esta capital el capitán de caballería, retirado, Martín R. Caballero.

—A pesar de haber sido declarado feriado el día de hoy, la oficina de pensionistas militares de la Intendencia de Guerra, permanecerá abierta, desde las 13 a las 16, a fin de continuar el pago de los haberes de ese personal.

—Ha pasado a revistar en retiro absoluto, el mayor de infantería, Angel Godoy.

—Ayer se entrevistó con el Ministro de Guerra el subdirector de la Escuela de Tiro, teniente coronel Martínez Pita, tratándose de las expropiaciones que son necesarias para la ampliación del acantonamiento de Campo de Mayo y del campo de tiro de combate de dicha escuela.

LIGA PATRIOTICA ARGENTINA

DIVERSAS INFORMACIONES

La presidenta de la junta central de damas de la Liga Patriótica, señorita Hortensia Berdier, pasó una circular a las brigadas femeninas de la República, haciéndoles saber que el día 8 de julio próximo quedará inaugurada en esta capital la segunda exposición de tejidos nacionales, a cuyo fin les solicita la cooperación de las obreras que en las provincias se dedican a la industria telar.

—Para esta tarde a las 18 están convocados los miembros del consejo ejecutivo y de la junta de gobierno de la Liga Patriótica.

—La brigada de Formosa designó presidente al doctor J. González Lelong, y vicepresidente al doctor Armando Meana.

—En Godoy (Buenos Aires) quedó constituída la brigada del trabajo libre, bajo la presidencia del señor Santiago Lovotti.

—Para hacerse cargo de la brigada de Campana, mientras se convoca a elección para designar nuevas autoridades, se ha nombrado a los señores Pedro Devia, Oscar Jerralvo, Felipe Malé y Pablo Battera.

BOLETIN TELEGRAFICO DEL EXTERIOR — SERVICIO MUNDIAL EXCLUSIVO PARA

EL PAGO DE LAS REPARACIONES ALEMANAS

LA CONFERENCIA DE LOS MINISTROS LOUCHEUR Y RATHENAU

IMPRESIONES OPTIMISTAS SOBRE EL RESULTADO

BERLIN, junio 14 (Havas). —Comunican de Wiesbaden que los señores Loucheur y Rathenau celebraron una nueva entrevista sobre la cuestión de las reparaciones y de las reconstrucciones, con el mismo espíritu de conciliación que las anteriores.

LONDRES, junio 14 (Havas) — Comentando las conversaciones celebradas entre el conde Rathenau y el ministro de las regiones libertadas de Francia, señor Loucheur, "The Times" dice que el primero debe saber que el más pequeño acto vale más que una tonelada de promesas.

NUEVA YORK, junio 14 (Havas) —La prensa, en general, se hace eco de los comentarios de los diarios franceses sobre las entrevistas realizadas en Wiesbaden entre M. Loucheur y Rathenau, ministro francés de las regiones libertadas y ministro alemán de economía, respectivamente.

La prensa francesa, por su parte, lamenta que el ministro alemán, señor Rathenau, haya evitado toda precisión, contentándose con criticar ciertas estipulaciones del tratado de Versalles y de la conferencia de Londres, sin formular ninguna otra proposición firme que sustituyera a las cláusulas criticadas.

Reconoce, sin embargo, la prensa, que el señor Rathenau convino en que Alemania puede y debe hacer un esfuerzo fiscal para pagar. Al respecto, el ministro alemán hizo un cuadro de las restricciones que el gabinete Wirth se propone imponer, especialmente la supresión de las importaciones de azúcar, de alcoholes, de objetos de lujo, etc. Todo esto, evidenciaría en cierto modo, la voluntad de Alemania para cumplir definitivamente con las obligaciones que le han sido impuestas por el tratado de Versalles.

"L'Echo de Paris" pone de relieve que el señor Rathenau declaró que la existencia del gabinete Wirth dependía, sobre todo, del giro que tomara la cuestión silesiana.

PARIS, junio 14 (Havas) — "Le Petit Parisien" publica una información de Maguncia, anunciando que los círculos políticos alemanes se felicitan del éxito de la primera entrevista entre dos personalidades, encargadas de resolver el problema de las reparaciones.

Esos mismos círculos esperan que la conferencia de Wiesbaden permitirá resolver los malentendidos entre Alemania y Francia e inaugurar una política de colaboración económica franco-alemana.

En sus comentarios, el citado diario, al explicar las formidables dificultades que se oponen a esta colaboración entre ambos países, que están separados por un antagonismo hijo del sentimiento nacional, dijo:

Alemania y Francia pueden, sin embargo darse la mano en el dominio económico, lo cual fué claramente encarado por el conde Rathenau.

"Le Petit Parisen" considera que esto es un rayo de sol a través de las nubes y espera que la tarea iniciada será seguida de otros trabajos.

A su vez, "Le Petit Journal" expone los resultados obtenidos, en la siguiente forma:

1.o Francia conoce detalladamente el pensamiento y las verdaderas intenciones del gobierno de Berlín.

2.o La entrevista entre los ministros francés y alemán ha destruído definitivamente la leyenda de que el representante de Francia oponía una mala y sistemática voluntad a todos los ofrecimientos de Alemania sobre la reconstrucción.

3.o En tres o cuatro semanas, los peritos habrán terminado el plan de pago, que será como una especie de presupuesto de las reparaciones.

Antes de abandonar Maguncia, el señor Loucheur pasó revista a los principales elementos del ejército del Rhin, ante una enorme muchedumbre de rhenanos, quienes expresaron francamente su admiración por el bello aspecto de las tropas.

Antes de regresar a Berlín, el señor Rathenau dictó a un corresponsal de "Le Matin" la siguiente declaración:

Las conversaciones con el señor Loucheur me demostraron que por una y otra parte existía la voluntad de tratar las cuestiones muy graves y difíciles desde un punto de vista como dicen los ingleses "matter of fact", es decir, como se comportan dos técnicos habituados a los grandes problemas internacionales y acostumbrados a participar en negociaciones.

PARIS, junio 14 (United) — Partió hoy para París el comité encargado de obtener garantías para el cumplimiento de las condiciones de las reparaciones.

PARIS, junio 14 (United)—Ha quedado demostrado el progreso alcanzado en las conferencias celebradas por los señores Loucheur y Rathenau, con el hecho de que los peritos alemanes se trasladarán a esta ciudad el 24 de junio, para continuar las discusiones.

Entre los peritos se incluirá al subsecretario de Finanzas, señor Bergmann, quien ha desempeñado durante largo tiempo las funciones de consejero en la comisión de reparaciones, y al señor Gugenheimer, consejero íntimo del señor Rathenau.

Se anuncia que el señor Loucheur rechazó definitivamente el auxilio de los obreros alemanes para restaurar las regiones devastadas, pero aceptó el ofrecimiento de Alemania, en cuanto al suministro de casas de madera, aunque con ciertas reservas acerca de los precios.

Parece que en el curso de las conversaciones que se sostuvieron, se presentaron algunas dificultades e incertidumbres respecto al pago de las anualidades, según las formas concertadas en el arreglo en vigor.

El señor Rathenau ha insinuado que Francia tenga alguna participación en los beneficios que obtenga Alemania, bajo la forma de acciones que ganen interés, correspondientes a las industrias alemanas.

Se cree también que la diferencia fundamental nació del deseo manifestado por el señor Loucheur de que Francia tuviera intervención directa con los industriales alemanes, habiendo insistido por su parte el señor Rathenau en que el Estado alemán sirva de intermediario.

El señor Loucheur informó al presidente, M. Millerand, y al gabinete del resultado de sus gestiones.

HUDSON HAWLEY.

BERLIN, junio 14 (Havas) — El gobierno mantendrá en secreto hasta el lunes por la tarde los detalles de la entrevista que efectuaron los señores Loucheur y Rathenau.

Un comunicado anuncia que el programa de trabajo fué establecido, logrando un acuerdo en principio sobre la entrega de materiales, mano de obra y el arreglo de la cuestión financiera.

Las negociaciones en detalle serán proseguidas en París entre los peritos aliados y alemanes.

PROBLEMA DE ORIENTE

ACCION DE LOS GRIEGOS

LA LUCHA EN ASIA MENOR

EL TRATADO DE SEVRES

ACTITUD BRITANICA

CONSTANTINOPLA, junio 14 (United) — Un comunicado de Angora informa lo siguiente:

El enemigo se vió obligado a retirarse del sector de Brussa después de algunos encuentros en las cercanías de Kabatchinar y Marmaradjik.

En el sector de Inehenel, después de una ruda lucha, la infantería y caballería enemiga tuvieron que retirarse.

LONDRES, junio 14 (United) — Lord Harsworth, hablando en la Cámara de los Comunes respecto a Turquía, dijo, que "el tratado de Sevres era arriesgado. La situación, agregó, está llena de amenazas."

LONDRES, junio 14 (United) — Manifestaciones oficiales griegas demuestran que la actual fuerza del ejército en Anatolia es de 220.000 hombres.

La artillería pesada ha sido reforzada y se han preparado 10.000 animales más para el trasporte.

Se espera una nueva ofensiva.

WASHINGTON, junio 14 (United) —Noticias recibidas por la prensa, de Constantinopla, indican que es posible que los turcos nacionalistas y los aliados soliciten la mediación de Estados Unidos para dar término al conflicto producido entre Grecia y Turquía.

No se cree en la posibilidad de que se produzca semejante intervención de la Unión, desde el momento que la política de la actual administración es no mezclarse en las disidencias que se presenten entre las naciones europeas, que no afecten a Estados Unidos.

LONDRES, junio 14 (United) — Sami bey, que fué jefe de la delegación nacionalista turca a la conferencia de Londres y se encuentra ahora en Rodas, de paso para Roma y París, declaró en una entrevista que el ejército nacionalista es fuerte y afrontará con confianza el ataque griego, teniendo plena fe en la victoria final.

Esperan los nacionalistas que Inglaterra permanecerá neutral en la contienda. El gobierno de Angora desea sinceramente llegar a un arreglo con los aliados, y se limita a defender los derechos nacionales de Turquía. Insistió en la política de moderación que sigue ese gobierno.

ATENAS, junio 14 (Havas) — El gobierno de Grecia ha activado el envío de fuerzas a Anatolia, reforzando especialmente la artillería pesada.

LONDRES, junio 14 (Havas) — Los diarios de esta capital publican una información de Angora anunciando que once prisioneros británicos han sido puestos en libertad por los kemalistas.

LONDRES, junio 14 (Havas) — En su número de la fecha, el "Morning Post" preconiza la amistad con Turquía y la revisión del tratado de Sevres, que considera necesaria en interés de la paz en Oriente.

PROTECTORADO ESPAÑOL EN MARRUECOS

EXCURSIÓN DE RAMIRO DE MAEZTU

ALGUNOS ERRORES DESVIRTUADOS

CRÓNICA ESPECIAL PARA "LA PRENSA"

MADRID, junio 14 (Especial) — Ramiro de Maeztu nos trasmite desde Melilla la siguiente crónica, contestando a las instrucciones que le enviamos por encargo de esa dirección:

"Aprovechando la invitación que me hiciera el Ateneo de Melilla para dar una conferencia, que versó sobre el principio funcional como fundamento del derecho, acabo de visitar la ciudad y sus contornos, así como buena parte de la zona oriental del protectorado español.

"Estoy en condiciones, por tanto, de cumplir con las órdenes recibidas de la dirección de LA PRENSA, en el sentido de dar a conocer a sus lectores una idea lo más exacta posible de la acción española en la zona marroquí.

"Comenzaré por desvanecer algunos errores que han circulado últimamente, haciéndose carne en la opinión. En primer término, he de referirme a los comentarios hechos por diversos periódicos al dar la noticia de la pérdida de una posición del monte Abarrán, situada en el camino de Alhucemas, considerándola como un grave contratiempo.

"Se trata, en realidad, de un leve tropiezo sin mayor importancia, debido a la defección de una kabila amiga de Tensamán. Los diarios han confundido lamentablemente las cosas, suponiendo que la traición fué debida a las tropas regulares indígenas al servicio de España, o a la policía indígena que mandaban los oficiales españoles; pero no es cierto, pues todas estas fuerzas han sido absolutamente fieles.

"Lo único que hubo es que la kabila de Tensamán, compuesta de tropas irregulares, que prestaba una ayuda eventual y acompañó a las fuerzas españolas en la lucha por la toma del monte Abarrán y en la tarea de fortificar la posición y emplazamiento de los cañones, abandonó luego la posición, yéndose con los rebeldes, nadie sabe si entendiéndose con ellos o en momentos de confusión y de pánico.

"No es cierto, en segundo lugar, que se hayan ocultado las bajas sufridas en ese contratiempo. Es muy probable que de los nueve soldados considerados como muertos se hallen algunos prisioneros. Los siete oficiales que perecieron en el combate se defendieron heróicamente hasta el último instante. El oficial indígena Caid-Aida disparó sus pistolas contra los indígenas asaltantes, matándose con el último cartucho, lo que es un testimonio evidente del afecto y lealtad que España ha sabido conquistarse entre los indígenas.

"He hablado con numerosos soldados y oficiales, y todos consideran el incidente desprovisto de gravedad y sin trascendencia alguna. Lo único que lamentan es el efecto moral que puede producir entre las restantes kabilas la exhibición de los seis cañones que arrebataron los rebeldes.

"Visité también el campamento de Dar-Drius, situado en la mitad de la llanura del Kert, a 80 kilómetros de Melilla, acompañando al general Silvestre, gobernador de la zona oriental, y he podido comprobar los testimonios de cariño y adhesión que recibía en todas partes. Le esperaban treinta jefes de las kabilas de la región, y besaron su mano respetuosamente, reiterándole sus protestas de lealtad y ofreciéndose para combatir contra la kabila traidora.

"El general Silvestre me manifestó que se halla completamente convencido de que sería muy fácil pacificar el resto de la zona oriental, lanzando a las kabilas fieles en lucha con las desafectas; pero se abstiene de realizar es plan para evitar las crueldades.

"Otro de los puntos de interés, relacionado con la campaña marroquí, es el que se refiere a la ignorancia de la opinión, que suele considerar como insoluble el problema militar, creyendo que toda la zona es un terreno abrupto, absolutamente inconquistable. Y no es exacto. Detrás de Melilla se extiende una espléndida llanura paralela a la costa, de cien kilómetros de largo por treinta de ancho, hasta las montañas de la región de Alhucemas. Esta llanura está bastante cultivada, y es donde una compañía española ha iniciado con gran éxito trabajos de explotación agrícola por métodos completamente modernos, obteniéndose agua en abundancia, por medio de perforaciones que dan un resultado excelente.

"Varias poblaciones, entre ellas Nador, Zeluán, Arruit, Batel, y algunas otras, están compuestas en su totalidad de españoles laboriosos y progresistas. Las carreteras tendidas por dicha llanura fueron construídas por los ingenieros militares y están en perfecto estado. La zona pacificada alcanza ya a más de 4.000 kilómetros cuadrados.

"Como en la zona occidental se ha efectuado un progreso análogo puede asegurarse que la labor de pacificación total se halla próxima a su término, y con un éxito en extremo satisfactorio, aunque no es posible fijar el plazo con toda exactitud, porque la fecha depende, en primer lugar, de los mayores o menores medios que envíe el gobierno.

"He podido apreciar que la actitud de las kabilas es favorable en un todo a la pacificación. Los moros pobres se muestran decididos partidarios de las tropas, porque constituyen para ellos un medio seguro de trabajo, pues los emplean en las obras de construcción y reparación de caminos, en la conducción de camellos para el aprovisionamiento de las posiciones avanzadas, en las minas, en la guarda de los ganados y en otros muchos quehaceres indispensables, ganando salarios que permiten al indígena el disfrute de comodidades que le eran antes desconocidas.

"Por otra parte, conversando con los moros instruídos, me han declarado sinceramente que son decididos partidarios de España, en primer término, porque consideran que su protectorado es de todo punto necesario para evitar que Marruecos sea absorbido por Francia, y después, porque dicen que es preferible para ellos el trato de los españoles, y se muestran altamente resentidos contra los tratamientos franceses.

"De manera, pues, que los que combaten todavía, son unos cuantos moros fanáticos, como el Raisuli; pero la mayoría prefiere la paz, esperando que el dualismo hispano-francés les permitirá educarse y enriquecerse, para recobrar su libertad, dentro de algunos años, cuando estén en condiciones de gobernarse por sí mismos, como nación civilizada.

"Otro punto es el que se refiere a la versión corriente de que cuesta la campaña marroquí enormes sacrificios de sangre a España, y tampoco es exacto. El ejército español ha aprendido el secreto de hacer la guerra con el mínimo de bajas, sirviéndose precisamente de los elementos indígenas. Cuando se recuerdan ahora los desastres sufridos en 1909, por el empeño de tomar las montañas del Gurugú, avanzando a descubierto por en medio del barranco, los actuales oficiales, aunque se muestran orgullosos por el valor que desplegaron aquellos gloriosos militares, le parece increíble la inocencia de procedimientos tan temerarios.

"El ejército actual cuida mucho mejor la higiene, la nutrición y la seguridad de las tropas y se considera que la eficacia de las operaciones depende de la más perfecta armonización entre los recursos, los objetivos que se persiguen y la fusión afectiva y sentimental de los oficiales y soldados.

"Nunca olvidaré la emoción que me causó oír cantar a los soldados, en el campamento de Dar-Drius, la bella "Canción del soldado", letra compuesta por Sinesio Delgado y música de Serrano. Llorábamos al escucharla, y pensábamos que la ternura es inseparable de la fortaleza".

RAMIRO DE MAEZTU.

UN IMPORTANTE PROBLEMA ITALIANO

LA FRONTERA CON ALEMANIA

EL ASUNTO DEL TYROL AUSTRIACO

CRONICA DE Mr. HENRY WOOD

ROMA, junio 14 (United)—En algunos círculos se temen nuevas complicaciones para los aliados que podrán desarrollarse muy en breve, a causa de la intensa propaganda que se está haciendo en el Tyrol austriaco con respecto a su anexión con Alemania.

El principal objetivo que se persigue con tales maniobras, es dar a Alemania y a Italia una frontera común, lo que ha sido el sueño de los estadistas de Italia y de Alemania desde antes de que ambos países obtuvieran su unidad nacional.

Como signataria del tratado de Versalles, por el cual se ha comprometido a oponerse a toda anexión de territorio austro-germano a Alemania, Italia se halla obligada, por lo menos oficialmente, a mantener una actitud negativa en la intensa propaganda que actualmente se desarrolla en el Tyrol austriaco.

Sin embargo, los políticos y estadistas italianos no pueden negar ni ocultar el hecho que si por uno u otro medio esta pequeña faja de territorio austriaco que queda justamente al Norte de la frontera italiana, en el paso de Brenner, y al Sur de Munich, se convirtiera en parte del territorio alemán, las ventajas que de ello se desprenderían para Italia serían incalculables.

Una de las eternas pesadillas que sufren todos los estadistas italianos es la que se refiere a la forma en que Italia se halla en todo momento a merced de Inglaterra, debido al control que esta última tiene en el Mediterráneo. Italia, como poder marítimo, depende para su existencia nacional de su habilidad para mantener su comercio de ultramar con el resto del mundo, especialmente para la importación de carbón, trigo y otros artículos esenciales para la vida diaria.

Pero estando bajo el dominio de Inglaterra las entradas por el Oeste del Mediterráneo hasta Gibraltar, y la oriental en el canal de Suez, esa potencia puede en cualquier momento cortar a Italia todo comercio con el resto del mundo y aniquilaría en pocas semanas.

La tesis de casi todos los más caracterizados estadistas de Italia ha sido siempre hasta el presente que la seguridad nacional italiana y su existencia dependían de su conexión con algún otro país del Norte que siempre pudiera asegurarle una salida para su comercio por los mares del Norte, así como también, un corredor para sus importaciones. Manifiestamente, el país mejor situado para tal solución es Alemania, y por ello fué que ésta hubo de ser una de las principales consideraciones que se tuvieron en cuenta cuando Italia entró a formar parte de la Triple Alianza, antes del estallido de la gran guerra, así como también el principal motivo que arguyeron los estadistas italianos cuando vacilaban en que Italia se pusiera de parte de los aliados durante los primeros días de la guerra.

Ahora que la lucha ha terminado, los estadistas italianos reconocen, en general, más plenamente que nunca, la necesidad de que Italia garantice su existencia nacional por algunos medios seguros en conexión con los mares del Norte para el caso de que llegara el momento en que se viera algún día encerrada dentro del Mediterráneo.

Para hacer la proposición aún más deseable, el tratado de Versalles redujo el territorio que separa Italia de Alemania en forma considerable. Esta pequeña parcela de territorio en el extremo occidental de Austria, toca por el Oeste con Suiza, a la cual, la provincia de Voralberg ya ha pedido su anexión. Lo que todavía conserva el Austria del Tyrol austriaco original, queda entonces, entre los límites Norte de la nueva Italia y la frontera Sur de Baviera.

La población es en su mayoría alemana y es entre esta población que Austria está realizando una bien intencionada propaganda para la anexión con Alemania.

Esta última, para disimular, hasta cierto punto sus propios intereses, asegura libremente que todo lo que desea, es una frontera común con Italia, y por eso, que si Italia prefiere que el Tyrol austriaco le sea cedido, no objetará al punto, desde que la frontera común se habrá obtenido de esa manera.

Sin embargo, como Italia, en el territorio adquirido por la guerra, en el Alto Adigio y el paso de Brenner, ha tomado ya entre sus fronteras una mayor parte de población alemana que lo que realmente deseaba tener, poco es el entusiasmo que existe en Italia en favor de la anexión del Tyrol austriaco. Pero, no obstante, ese sentimiento es de importancia cuando se trata de tener una frontera común con Alemania y para lo cual, la única solución es la anexión de ese territorio.

Esta falta de frontera común, como lo hacen notar los economistas germanos e italianos, constituye el obstáculo más grande para el desarrollo económico.

Sin embargo, desde que los alemanes reconocen las pocas esperanzas de que se pueda inducir a los aliados a permitir la anexión, la propaganda que ahora se realiza, se dedica principalmente a que el Tyrol sea organizado en provincias autónomas y anexado a Italia en beneficio de las ventajas comunes que surgirían de una frontera común.

La propaganda que tales fines persigue, es tan intensa que la situación creada por ella podrá difícilmente escapar por más tiempo a la consideración de los aliados.

HENRY WOOD.

ITALIA

EL CONSISTORIO

IMPORTANTE ALOCUCION PONTIFICIA

FRANCIA Y LA SANTA SEDE

Situación religiosa en Palestina

ROMA, junio 14 (Especial) —Durante el consistorio secreto que se realizó ayer, el papa Benedicto XV dirigió la acostumbrada alocución a los numerosos cardenales presentes a la ceremonia, aludiendo ante todo a la situación religiosa de la Palestina, la que, a pesar del mandato británico, no se revela del todo satisfactoria por lo que atañe al respeto y a la libertad de culto.

El sumo pontífice dejó entrever una probable intervención diplomática de la Santa Sede ante el Foreign Office para asegurar en los Santos Lugares el prestigio de las misiones católicas.

A continuación el papa expresó su satisfacción por la actitud del gobierno francés, acreditando ante el Vaticano a uno de sus más prestigiosos políticos en la persona de Mr. Jonnart.

Benedicto XV se declaró convencido de que el restablecimiento de relaciones oficiales será igualmente provechoso a la iglesia y a la república francesa.

La importancia de la alocución pontificia, después de análogas declaraciones publicadas días pasados por el embajador francés, estriba en que el Senado francés no ha dado aún su consentimiento al decreto del gobierno y el cambio de representantes entre el Vticano y París se hizo por el término provisional de seis meses.

No falta quien cree ver en la próxima crisis parcial del gabinete francés una relación con este asunto, pues la oposición del ministro de Hacienda, M. Doumer, a la reanudación de las relaciones con la Santa Sede parece irreducible.

ROMA, junio 14 (Havas) — Durante el consistorio secreto, después de haber expuesto la triste situación creada a los cristianos de la Palestina por la perspectiva de acuerdos internacionales que dan a los judíos una completa hegemonía en los lugares más santos y augustos de la cristiandad, el Papa terminó diciendo:

En cuanto a Europa, las disidencias y contrastes continúan.

Luego invitó a todos los gobiernos a que eliminen la animosidad que entre ellos existe, y a que discutan las diferencias que los separan con un espíritu de justicia y caridad.

Expresó también su satisfacción al comprobar el crecido número de naciones que han pedido entrar en relaciones con la Santa Sede, diciendo:

Aun Francia volvió a los eternos brazos de la Iglesia. Ahora, ninguna triste condición impide la libertad e independencia, que son tan necesarias al papado.

Casi todos los Estados civilizados mantienen relaciones diplomáticas con la Santa Sede.

Por último formuló votos por que una mutua cooperación sea la saludable fuente de prosperidad de la Iglesia y de los Estados.

SESIONES PARLAMENTARIAS

ECOS DE UN GRAVE INCIDENTE

MESA DIRECTIVA DE LA CAMARA

La supresión del juramento

ROMA, junio 14 (Especial) — A comentar los hechos ocurridos ayer en la Cámara de Diputados, los diarios publican nuevos detalles de lo cuales se desprende que el incidente tuvo sus comienzos en el salón de los "pasos perdidos" de Montecitorio.

Resulta ahora que la agrupación fascista, por la mañana, había designado al diputado Coda para que significara al directorio de la agrupación comunista que no permitirían la permanencia de Misiano en el recinto de la Cámara. Coda cumplió con el encargo recibido.

A las 15, minutos antes de que la Cámara comenzara la sesión, Misiano entró sin ser visto, y se sentó en el salón de los "pasos perdidos". Entonces los diputados fascistas Caradonna, Finzi, Misuri y Lanfranconi le intimaron saliera inmediatamente. Los demás detalles del grave incidente son conocidos por los amplios despachos de anoche a LA PRENSA.

De los diputados socialistas presentes, el único que acudió en defensa de Misiano fué Mingrini, siendo arrollado por los fascistas y separado del grupo.

Misiano fué empujado hacia la salida y llevado hasta la misma plaza de Montecitorio, donde se habían reunido muchos fascistas. El diputado comunista fué rodeado por la muchedumbre y golpeado. Por último intervinieron los agentes de la guardia real, que después de muchos esfuerzos lograron arrebatar a Misiano de las manos de los fascistas.

ROMA, junio 14 (Especial) —En la sesión de ayer de la Cámara de Diputados, después de haberse designado con la votación conocida al presidente De Nicola, se procedió a completar la mesa directiva. Para desempeñar los cargos de vicepresidentes fueron nombrados: Vincenzo Riccio, de filiación liberal, ex ministro y diputado por la circunscripción de Chieti; Luigi Gasparotto, radical-nacionalista, jefe de la fracción del "Rinnovamento", diputado por la circunscripción de Milán; Giulio Casalini, socialista, diputado por Turín; Angelo Mauri, católico popular, diputado por la circunscripción de Milán-Pavia.

Para el cargo de "cuestores" fueron designados los diputados Emilio Sipari, demócrata liberal, diputado por Aquila, y Ugo Guarienti, católico popular, diputado por Verona.

ROMA, junio 14 (Especial) —Los ocho diputados que constituyen la agrupación parlamentaria republicana, presentaron un proyecto de ley por el que se suprime el juramento de fidelidad al rey que la Constitución establece como obligatorio para los diputados y senadores que se incorporan al Parlamento.

Es oportuno recordar que esta misma proposición fué discutida ampliamente al comienzo del período legislativo anterior, y que los dos importantes grupos católico popular y socialista se mostraron favorables, si no a una total supresión del juramento, por lo menos a una modificación de la fórmula en un sentido que no implique una profesión de fe monárquica y si tan sólo la promesa solemne de servir lealmente los intereses de la patria.

ROMA, junio 14 (Especial) — Firmado por los diputados Salandra, Crekic, Bellotti, Sarrocchi y otros, fué depositado ayer en la secretaría de la Cámara un proyecto de ley que se refiere a los desertores, los cuales, aunque amnistiados, no podrían gozar de los derechos políticos, y por lo tanto serían inelegibles para el cargo de diputado.

ROMA, junio 14 (Havas) — Para desempeñar el cargo de vicepresidentes del Senado se eligieron, en la sesión de ayer, a los señores Colonna, Torigiani, Cefaly y Pella.

LA EVACUACION DE SEBENICO

ROMA, junio 14 (United)—Un comunicado oficial informa que Sebenico fué evacuado ayer y entregado formalmente a las autoridades yugoeslavas.

Muchos residentes italianos abandonaron la ciudad, prefiriendo expatriarse antes que permanecer bajo los yugoeslavos.

Las negociaciones para la evacuación del distrito de Zara prosiguen.

LA TRAVESIA DEL "RE VITTORIO"

EPIDEMIA DE GRIPE

DOS CASOS FATALES

GENOVA, junio 14 (Especial)—En la tarde de ayer llegó a este puerto el vapor "Re Vittorio", procedente de Buenos Aires y puertos intermedios.

Durante la travesía tuvo el vapor citado 132 enfermos de gripe, de los cuales fallecieron dos: un niño de pocos y un hombre.

MANIFESTACION FASCISTA

Curiosa ceremonia

ROMA, junio 14 (Especial) — Los elementos fascistas de la capital se reunieron ayer en la explanada de la Villa Humberto, donde fueron revistados por los diputados De Vecchi y Bottaj.

La ceremonia alcanzó grandes proporciones, pues el público hizo objeto a los fascistas de una simpática manifestación.

La columna de fascistas se dirigió luego al centro de la ciudad, disolviéndose en el mayor orden.

LA CRISIS INDUSTRIAL

Su influencia en la situación

ROMA, junio 14 (United)—El señor Giolitti dió audiencia a una delegación de representantes de la Confederación General de las Asociaciones Industriales de la Cámara de Comercio, de las federaciones industrial y comercial y de la Confederación General del Comecio, los que sometieron un memorándum referente a la crisis industrial y pidieron se tomaran medidas inmediatas para mejorar la situación económica.

Giolitti anunció que se había firmado un decreto aumentando los derechos aduaneros agregando que el ministerio del Tesoro tenía a estudio otras medidas.

VIAJE DE BONOMI A LONDRES

ROMA, junio 14 (Havas) — El ministro del Tesoro, señor Bonomi, parte hoy para Londres con objeto de asistir a la reunión de los ministros de Hacienda aliados.

El bibliotecario del Vaticano

ROMA, junio 14 (United) — Monseñor Blas Biagetti ha sido nombrado director de la biblioteca del Vaticano, en reemplazo de monseñor Ratti, cardenal arzobispo de Milán.

Fallecimiento de la esposa de Nelson Page

ROMA, junio 14 (Especial) — El rey dirigió un expresivo mensaje de pésame a Mr. Nelson Page, ex embajador de Estados Unidos en esta capital, con motivo del fallecimiento de su esposa.

Importante desfalco

GEOVA, junio 14 (Especial) — Informan de Milán que el oficial de artillería Zavottini huyó llevándose la suma de 250.000 liras de la caja del regimiento al cual pertenecía.

La carrera ciclista

GENOVA, junio 14 (Especial) — Comunican de Milán que en la clasificación final de los ganadores de la carrera ciclista "Vuelta de Italia", el corredor Brunero, que llegó primero, tiene tan sólo una diferencia de un minuto en su favor sobre Belloni, que fué clasificado segundo.

Ecos de un accidente de volación

ROMA, junio 14 (Especial) — En el accidente de volación que ocurrió ayer en el aeródromo de Monte Celio, resultaron víctimas el piloto capitán Selia y los motoristas Birting y Lo Grassa. El aparato era un Breguet.

Accidente de automóvil

ROMA, junio 14 (Especial) — Anuncian de Florencia que durante las carreras de automóviles que se realizaron ayer en el paseo de "le Cascine" uno de los vehículos chocó contra un árbol, resultando muerto su conductor, el conocido "sportsman" Bersenti.

EL CUMPLIMIENTO DE LOS TRATADOS DE PAZ

LA LIGA DE LAS NACIONES

REUNION DEL CONSEJO

Probable ausencia de Estados Unidos

WASHINGTON, junio 14 (United) —Se ha informado, por el departamento de Estado, que los Estados Unidos probablemente no estarán representados en la próxima reunión del consejo de la Liga, que se efectuará en Ginebra el viernes próximo y en el que se considerará la cuestión de los mandatos.

LOS CRIMENES DE LA GUERRA

Desarrollo de los procesos

INTERPELACION EN EL SENADO FRANCES

BRUSELAS, junio 14 (United) — El gabinete ha estudiado el desarrollo de los procesos de Leipzig, por crímenes de la guerra, y llegó a la conclusión de que no se ha demostrado el deseo de Alemania de adherirse lealmente al acuerdo para castigar a los culpables.

El gobierno espera un informe de un delegado que actualmente se halla en Leipzig, antes de resolver sobre si la presente forma de procesos es adecuada o no.

PARIS, junio 14 (Havas) — En la sesión realizada por el Senado, M. Duplantier anunció una interpelación al gobierno respecto a las medidas que piensa tomar sobre la ejecución del tratado de Versalles, relativamente al enjuiciamiento del ex kaiser Guillermo y otros, autores de crímenes contra la humanidad.

El interpelante, M. Duplantier, puso de relieve la urgencia que hay en discutir dicho asunto, en vista de los procedimientos escandalosos del tribunal de Leipzig y de la necesidad que hay de hacer respetar las cláusulas más importantes del tratado de Versalles.

Debido a la ausencia del presidente M. Briand, la discusión fué aplazada.

LOS MANDATOS EN PALESTINA Y MESOPOTAMIA

Declaraciones de Churchill

LONDRES, junio 14 (United) — El ministro de las Colonias, Mr. Winston Churchill, explicando hoy en la Cámara de los Comunes el asunto de los mandatos en la Mesopotamia y Palestina, se refirió a las promesas hechas a los árabes y judíos. Dijo:

No podemos permitir que los judíos en Palestina sean maltratados por los árabes o que ciudades como Bagdad sean entregadas al saqueo por los salvajes beduinos; eso significaría el abandono de las obligaciones que nos hemos impuesto. Esta es la única actitud que debe adoptar cualquier gobierno británico y la única que la Cámara de los Comunes debe encontrar posible.

Dijo que como resultado de la conferencia de El Cairo, se efectuará una reducción esencial en los gastos y que los cálculos finales de los gastos, por el presente año son de treinta y cinco millones de libras esterlinas, calculándose que en el año próximo no excederán de diez millones.

Agregó que el gobierno provisional será reemplazado por una asamblea por elección y que un gobernante árabe, que cuente con la aprobación de la asamblea, será instalado en el gobierno. Se creará también un ejército árabe para la defensa nacional.

CONFERENCIA DEL DANUBIO

Resoluciones adoptadas

PARIS, junio 14 (Havas) — La conferencia internacional del Danubio que se celebra en esta capital, adoptó las disposiciones relativas a los juicios que se instaurarán contra las infracciones que se cometan con los reglamentos de la navegación y policía del Danubio.

Se comenzó después el examen del artículo relativo al arreglo de las diferencias que podrán surgir entre los diversos Estados y la comisión internacional.

ALEMANIA Y ESTADOS UNIDOS

LA MOCION PORTER

Actitud de los partidos norteamericanos

WASHINGTON, junio 14 (United) —Los jefes republicanos declaran que el próximo paso después de la aprobación de la resolución Porter será un tratado de paz con Alemania, principalmente de carácter comercial. Los planes de Harding no se conocen aún, pero se cree que el presidente procederá en breve.

El senador Lodge anunció que tan pronto como la moción Porter llegue al Senado, pedirá que sea enviada a una conferencia, donde se arreglarán las diferencias existentes entre los dos proyectos.

El senador Knox, autor de la resolución del Senado, será nombrado para tratar el punto con los senadores Lodge e Hitchcok.

Este último es miembro de la minoría y se espera que insistirá en la aceptación de la moción de la Cámara, pues ésta se aviene con las enmiendas propuestas y apoyadas por los demócratas.

NUEVA YORK, junio 14 (Havas) —Los diarios neoyorquinos, al anunciar que la resolución de Mr. Porter ha sido adoptada por la Cámara de Representantes en sustitución de la resolución del senador Mr. Knox, dicen que las divergencias de las dos Cámaras estarán sujetas a diversas conferencias.

La diferencia principal entre las dos resoluciones consiste en que el plan del Senado anula la declaración de guerra, a fin de estar seguro de la constitucionalidad de su resolución, mientras que la medida adoptada por la Cámara de Representantes se limita simplemente a declarar que existe el estado de paz.

Los jefes del Senado declaran que no aceptarán el plan formulado por la Cámara mientras los jefes de ésta afirmen que se atendrán a su propia resolución. En el caso de que sea imposible llegar a un acuerdo se cree que el texto de la resolución adoptada por la Cámara de Representantes será sometida a Mr. Harding y sus deseos serán aceptados.

WASHINGTON, junio 14 (United) —Hoy resolvió el Senado someter a una conferencia, la moción presentada por Mr. Porter.

Mr. Knox fué elegido miembro del comité de la conferencia.

DESARME ALEMAN

LA DESTRUCCION DE CAÑONES

BERLIN, junio 14 (United) — La comisión interaliada de desarme indica que existen razones para creer que los siete cañones alemanes llamados "Bertha", con los cuales se bombardeó a París, y cuya situación fuera un misterio desde la terminación de la guerra, han sido destruídos para impedir que su mecanismo pudiera ser conocido de los aliados.

Los últimos informes sobre el desarme demuestran haberse realizado la destrucción de grandes cantidades de cañones de campaña, ametralladoras y granadas.

BERLIN, junio 14 (Havas) — El "Berliner Tageblatt" publica un comunicado bávaro que contiene declaraciones equivocadas sobre el desarme de las guardias cívicas bávaras.

En ese comunicado se declara que a pesar de la buena voluntad de las guardias cívicas bávaras la huelga general y las amenazas socialistas hicieron la situación infinitamente más difícil y las guardias cívicas entregan las armas con mucha dificultad.

El comunicado continúa diciendo que sería lamentable que los plazos para el desarme no sean observados y desautoriza la información del "Vorwaerts" anunciando la suspensión del desarme, el cual no ha sido suspendido—dice—pero en caso de un golpe de estado de la izquierda las armas serían devueltas a sus primitivos poseedores y la responsabilidad de ello incumbiría a los organizadores de la huelga general.

SITUACION EN SILESIA

EL RETIRO DE LOS ALEMANES

CONDICIONES QUE IMPONEN

Evacuación de Ratibor

OPPELN, junio 14 (United) — A pesar del nuevo plan para la ocupación progresiva en Silesia, los polacos siguen bombardeando todavía a Ratibor, y el domingo hubo varias víctimas entre los italianos.

Por tal razón, el comandante italiano amenazó con que la artillería entraría en acción, a menos que el fuego polaco cesara.

Los aliados están comenzando nuevamente la expulsión de elementos peligrosos, bajo la vigilancia de los cuatro comisionados aliados que fueron nombrados como fiscalizadores del territorio. Espérase que la provincia pueda quedar tranquilizada para el día 22 del actual, aun cuando algunos funcionarios se muestran un tanto escépticos al respecto.

El general Henniker, del ejército británico, estableció sus cuarteles generales en Gross-Strehlitz.

OPPELN, junio 14 (United) — Un comité formado por doce representantes de todos los partidos alemanes de la Alta Silesia declaró que los alemanes que manda el general Hoefer se retirarán sólo después de que los polacos se hayan desarmado, Polonia haya clausurado su frontera para impedir que penetren en la provincia nuevos voluntarios polacos, se haya organizado una policía que merezca confianza y hayan sido destituídos los funcionarios causantes de la insurrección.

NUEVA YORK, junio 14 (Especial) — Un despacho de Oppeln dice que la comisión interaliada conferenció largamente con los alemanes, proponiendo a éstos que evacuaran una faja de territorio de quince kilómetros de ancho, formando una especie de zona neutral entre los polacos y ellos. Los alemanes rehusaron esta proposición, pidiendo que los polacos evacuaran la región industrial incondicionalmente, y que la comisión interaliada organice una policía neutral que salvaguarde los intereses de ambas partes.

BERLIN, junio 14 (Havas) — La agencia Wolff anuncia que la comisión interaliada de Oppeln suspendió toda acción para limpiar de rebeldes la Silesia Superior, debido a la negativa de las organizaciones alemanas a evacuar las regiones que ocupan.

Los alemanes declaran que corresponde a la comisión interaliada avanzar contra los insurrectos y no contra las organizaciones de autoprotección, las cuales declaran que se disolverán por sí solas una vez que la rebelión haya sido reprimida. Agregan que la población no puede renunciar a esas medidas de protección antes de que la citada comisión le haya dado, con actos, garantías de seguridad.

OPPELN, junio 14 (Havas) — A consecuencia del ultimátum del general Gratier, los insurrectos evacuaron Ratibor.

TURQUIA

EL NUEVO GABINETE

CONSTANTINOPLA, junio 14 (Havas) — Los cambios anunciados en el ministerio turco han sido inesperados. Se cree que fueron motivados por el cambio amenazante de la actitud asumida por los aliados.

En todos los círculos se espera que la presencia de tres ex grandes visires en el gabinete turco constituirá un aliento para los elementos moderados de la república de Angora, en el sentido de sostener vigorosamente sus objetivos.

LETONIA

LA CRISIS MINISTERIAL

RIGA, junio 14 (Havas) — El ministro de Relaciones Exteriores de Letonia, señor Meierovich, ha sido encargado de formar el nuevo gabinete letón.

"LA PRENSA" DE SUS CORRESPONSALES PERMANENTES EN LAS PRINCIPALES CAPITALES

ESTADOS UNIDOS

FEDERACION DEL TRABAJO

LA CUESTION IRLANDESA

Desacuerdo entre delegados

DENVER, Colorado, junio 14 (United)—La cuestión irlandesa ha provocado grandes desacuerdos en la convención de la Federación Norteamericana del Trabajo. Una comisión designada y compuesta de nueve miembros ha redactado una resolución, que será presentada a la convención, pidiendo que los Estados Unidos reconozcan a la república irlandesa. La comisión está también discutiendo una resolución para declarar el "boycott" a todas las mercaderías de fabricación inglesa.

Han sido sometidas a esta convención alrededor de media docena de resoluciones en favor de Irlanda.

Contestando a una interrogación, James S. Thomas, representante de las uniones gremiales británicas, manifestó a la convención que el movimiento laborista británico se había manifestado en toda ocasión partidario de la libertad de Irlanda, pero que no deseaba que fuese una nación independiente porque podría constituir una amenaza como base de operaciones submarinas de algún enemigo.

Mr. Thomas agregó que los irlandeses habían vivido durante centenares de años fiados en promesas incumplidas, y dijo:

"Nos hemos visto en grandes dificultades para resolver el problema irlandés y desearía que tuviéseis más suerte a pesar de que os separan más de tres mil millas de Irlanda."

Atribuyó las deplorables condiciones de Irlanda en parte a la infortunada división del país. Thomas dijo que había manifestado a Lloyd George la urgente necesidad de retirar las tropas de Irlanda, pero que el jefe de los laboristas de Belfast se había opuesto a ello.

AYUDA A LOS GANADEROS

Importante proyecto

WASHINGTON, junio 14 (United)—Por medio de un intermediario del departamento del Tesoro se están estudiando planes para el establecimiento de un fondo de unos 50 millones de dólares para ayudar a los ganaderos.

Los banqueros del Este, presididos por J. P. Morgan and Company, han convenido ya suscribirse con la suma de 25 millones al mencionado proyecto, que será auspiciado por Bancos del Oeste.

Los planes estipulan hacer nuevos préstamos por un período de dos años, para facilitar el embarque de ganados del Sur a las zonas pastoriles del Norte.

La causa de la situación es que los precios bajos de las carnes han dejado a los ganaderos en condiciones imposibles de hacer frente a sus obligaciones y en consecuencia los banqueros locales no quieren hacerse cargo de los trasportes.

LA HUELGA MARITIMA

Gestiones de arreglo

WASHINGTON, junio 14 (United)—El presidente Lasker, de la Junta de Navegación, dice que se halla listo para firmar cualquier acuerdo entre los maquinistas de la marina mercante, y Mr. Davis, representante del gobierno, estipulando una reducción de 15 por ciento en los salarios y la eliminación de los pagos de tiempo extra.

Los navieros no han aceptado todavía, pero se espera que la actitud de la Junta de Navegación influirá sobre ellos.

Mr. Davis tratará en seguida de arreglar la huelga de marineros, cocineros y operadores radiotelegráficos.

NUEVA YORK, junio 14 (United)—Los ingenieros y mecánicos de marina que se encuentran en huelga resolvieron aceptar el arreglo y volver al trabajo.

Informaciones de Washington, del departamento del Trabajo, demuestran que los ingenieros y mecánicos están abandonando la huelga en varios puertos y que se espera un arreglo con los marineros dentro de pocas horas, con lo cual quedaría terminado el paro.

EL CENTENARIO DE MITRE

Conmemoración en Nueva York

NUEVA YORK, junio 14 (Havas)—El comité del centenario de Mitre realizó hoy su primera reunión preparatoria bajo la presidencia del señor Gil, director temporal, quien pasó la presidencia de la sesión al señor Goldsmith, director de la sección de educación de la Fundación Carnegie.

Consistirá la fiesta en un mitin que se celebrará el 24 del corriente mes por la noche en el local de la Hispanic Society.

Será presidido por el cónsul general de la República Argentina, y Mr. John Bassett Moore, ex subsecretario de Estado. Hablarán también varios oradores, entre ellos el señor Helio Lobo, cónsul general del Brasil, y el doctor Rowe, director general de la Unión Panamericana.

El comité de la fiesta recibió numerosas adhesiones, entre las cuales figuran la de varios diplomáticos sudamericanos, así como la de Mr. Gerard, ex embajador de los Estados Unidos en Alemania.

LA SITUACION EN SANTO DOMINGO

Proclama de Robertson

WASHINGTON, junio 14 (United)—El almirante S. Robertson, gobernador militar de la República de Santo Domingo, publicó una proclama respecto al retiro completo de las fuerzas norteamericanas de ocupación.

El plan fué preparado por el secretario de Estado, Mr. Hughes, y se estipula el establecimiento de un gobierno propio y la evacuación de dos mil marinos que actualmente ocupan el país.

EL ASUNTO DEL PETROLEO

WASHINGTON, junio 14 (United)—Hoy se ocupó el gabinete de la situación del petróleo en el mundo y también del proyecto de someter las agencias gubernativas en Alaska al control directo del presidente.

Tomó, a la vez, el acuerdo de exonerar a todos los empleados administrativos que se opongan activamente al plan que se ha formado el gobierno para reorganizar la administración pública.

EL FALLECIMIENTO DEL GENERAL GOMEZ

WASHINGTON, junio 14 (United)—El presidente Harding y los miembros del gabinete, en la reunión celebrada hoy, dejaron constancia del profundo sentimiento que les produjo la noticia del fallecimiento del ex presidente de Cuba, general José Miguel Gómez, y resolvieron que el gobierno se adhiriese a las manifestaciones de duelo honrando su memoria en forma apropiada.

WASHINGTON, junio 14 (United)—El presidente Harding envió un afectuoso mensaje de pésame a la viuda del ex presidente de Cuba, general Gómez, y telegrafió como sigue al presidente Zayas: [illegible] nuestro gobierno y [illegible] expresión de mi [illegible] que vuestro país ha sufrido por la muerte del distinguido hombre de Estado y conspicuo ciudadano, general Gómez.

Por orden del departamento de Guerra, una escolta militar acompañará los restos del general Gómez, que partirán el próximo jueves de Nueva York para Key West.

El presidente Harding se hará representar en los funerales por el general Bullard. Dos destroyers norteamericanos escoltarán al vapor que conducirá los restos de Key West a la Habana.

LA INMIGRACION

NUEVA YORK, junio 14 (Havas)—Las compañías de navegación han llegado a un acuerdo sobre el número de inmigrantes que, cada mes, conducirán a los puertos norteamericanos, ajustándose a la capacidad de dichos puertos y a la cifra fijada por las autoridades de inmigración.

Un manifiesto de Haití

NUEVA YORK, junio 14 (United)—La delegación haitiana publicó un manifiesto al pueblo norteamericano, por el que protesta contra la orden del secretario de Marina, Mr. Denby, que aplica con todo rigor la ley marcial en Haití y sostiene la jurisdicción de los tribunales militares.

Distinción a un militar

INDIANOPOLIS, junio 14 (United)—El señor John G. Emery, de Grand Rapids, Michigan, fué agraciado hoy con el título de comandante nacional de la legión de veteranos de Estados Unidos.

El señor Emery sirvió en la guerra como mayor y tomó parte como comandante del primer batallón del regimiento 28 de infantería en las batallas de St. Mihiel, Meuse y en la de Argonne.

Conflicto huelguista

WILLIMSON (West Virginia), junio 14 (United)—Hoy se renovaron los disturbios producidos por la huelga provocada por los operarios de las minas de carbón de Mingo.

Con este motivo murieron dos huelguistas y resultó gravemente herido un soldado.

La embajada en España

WASHINGTON, junio 14 (United)—Se sabe en los círculos oficiales que Cyrus Wood, ex secretario de Estado de Pennsylvania, será nombrado en breve embajador en España.

Diplomático fallecido

ST. JOHNSBURY, junio 14 (United)—Falleció en esta localidad Mr. Henry C. Ide, ex ministro de Estados Unidos en España y ex gobernador general de Filipinas.

INGLATERRA

LA ALIANZA CON FRANCIA Y ESTADOS UNIDOS

PROPOSITOS DE M. BRIAND

COMENTARIOS FRANCESES

LONDRES, junio 14 (United)—En los círculos oficiales franceses se cree que el primer ministro Briand espera poder inducir al presidente Mr. Harding a la formación de una alianza entre Francia, la Gran Bretaña y los Estados Unidos, con la que se formaría el núcleo de una asociación de naciones. Francia ha abandonado toda idea de una alianza con Inglaterra, a menos que Estados Unidos forme parte de ella, debido a la desaprobación francesa de la política inglesa, respecto a Rusia y también, a causa del temor de que los acontecimientos del Oriente, puedan tener como resultado un levantamiento mahometano.

Si los franceses obtienen la adhesión de Estados Unidos, creen que la política británica podrá ser controlada, mientras que los británicos desean una alianza con Francia, porque serviría como un freno a la política francesa respecto a Alemania y a Oriente.

EL TRATADO ANGLO-JAPONES

ACTITUD DE AUSTRALIA

DECLARACION DE Mr. HUGHES

LONDRES, junio 14 (United)—Entrevistado en ésta el primer ministro de Australia, Mr. Hughes, declaró lo siguiente:

"Australia espera que antes de la renovación del tratado anglo-japonés, el documento se presente en una forma modificada, si así se estima más conveniente, para que sea aceptable a la Gran Bretaña, a Estados Unidos, a Japón y Australia. Si Estados Unidos es o no parte en la cuestión, no es asunto de importancia, desde que ese país acepta el tratado y no considera su renovación como hostil por la Gran Bretaña."

Hughes se rehusó a discutir cuáles eran los cambios específicos que Australia deseaba en la forma del tratado, o cuáles enmiendas presentará en la conferencia imperial.

CARRERAS DE CABALLOS

REUNION EN ASCOT

LONDRES, junio 14 (United)—La reunión celebrada hoy en el hipódromo de Ascot fué favorecida por un tiempo espléndido.

Los soberanos fueron objeto de una entusiasta ovación. Las señoras lucían trajes de colores claros y la reina María llevaba un traje de brocato de color rosa.

Lo mismo que en ocasión de las reuniones de Epsom, aeroplanos reglamentaban el tráfico.

El primer premio de la reunión, "Ascot Stakes", tuvo el siguiente resultado:

1.° Spearwort, por Spearmint y Monisima, de sir Hugo Cunliffe-Owens.
2.° King's Idler, por Lemond o In Sight, de Mr. Sepherd.
3.° Chat Tor, por Torpoint y Mots d'Or, de Mr. W. Singer.

Corrieron trece caballos.

Los tres caballos citados se cotizaban como sigue: Spearwort, 100|7; King's Idler, 8|1; Chat Tor, 6|4.

Se disputó luego el premio "Coventry Stakes", cuyo resultado fué como sigue:

1.° Ponteland, por Bridge of Earn y Bright Angel, de Mr. S. B. Joel.
2.° Brakesdrum, de lord Glanely.
3.° Reecho, de sir Ernest Paget.

Corrieron quince caballos.

Se cotizaban: Ponteland, 5|4; Brakesdrum, 100|7; Reecho, 5|1.

El premio "Gold Vase" terminó como sigue:

1.° Copy Right, de Mr. W. Hornung; 2.° Tishy, de sir A. B. Bailey; 3.° Golden Myth, de sir G. Bullough.

Corrieron seis caballos.

Se cotizaban: Copy Right, 2|1; Tishy, 5|2; Golden Myth, 9|4.

PROBLEMA IRLANDES

Actitud de los sinnfeinistas

LONDRES, junio 14 (United)—La primera indicación oficial sinnfeinista de que Irlanda está dispuesta a negociar con el Ulster o Inglaterra está contenida en una circular confidencial del ministerio de propaganda, expedida el 22 de abril, dirigida secretamente a los círculos dirigentes irlandeses, y que ha sido conocida últimamente por el gobierno británico.

La circular está destinada a hacer presente a todos los miembros del Dail Eireann y partidarios de la causa la urgente necesidad de reunir todas las declaraciones de las víctimas de las agresiones del enemigo para reunir una documentación completa que se deberá tener presente "durante las fases de las negociaciones que el Dail Eireann ha sancionado."

DUBLIN, junio 14 (United)—Tropas auxiliares sorprendieron ayer a un grupo de sinnfeinistas que hacían ejercicios militares en uno de los suburbios. Los sinnfeinistas, en vez de obedecer a la orden de detenerse se dieron a la fuga y la tropa les hizo fuego. Uno resultó herido y nueve fueron hechos prisioneros.

La policía sorprendió en Kilballyowen, condado de Limerick, un grupo de sinnfeinistas armados. Se trabó un combate y un insurrecto quedó herido y fué hecho prisionero.

En Castlerea, condado de Roscommon, la policía encontró un grupo de sinnfeinistas que parecían hacer ejercicios militares. Huyeron luego, y la policía hizo fuego sobre ellos causándoles un muerto.

Los sinnfeinistas destruyeron la oficina de telégrafos de Dundalk, pueblo del condado de Louth.

BELFAST, junio 14 (United)—Ayer ocurrieron nuevos disturbios en esta capital. Unos sinnfeinistas atacaron a varios gendarmes y estos contestaron al fuego causando dos heridos a los agresores.

BELFAST, junio 14 (Havas)—La cuestión irlandesa continúa provocando serios disturbios.

Hasta el día de ayer, a consecuencia de los últimos acontecimientos, las víctimas ascendían a 7 muertos y 50 heridos.

LONDRES, junio 14 (United)—La Cámara de los Comunes rechazó por 192 votos contra 64 una moción que invita al parlamento a protestar contra la política que el gobierno sigue en Irlanda.

LA TEORIA DE LA RELATIVIDAD

Conferencia de Einstein

LONDRES, junio 14 (United)—El profesor Einstein dió ayer en el "King's College" una conferencia sobre su teoría de la relatividad. Asistió una numerosa y distinguida concurrencia, la que escuchó con mucha atención la exposición del sabio alemán.

Los diarios, hasta los conservadores que simpatizan poco con la nueva teoría, por ser contraria a ciertos principios considerados hasta ahora como indubitables, hablan con elogios de la conferencia.

De noche, el profesor Einstein asistió a una comida dada por el rector del "King's College", lord Haldane, y asistieron varios prominentes hombres de ciencia.

LA VISITA DEL REY DE ESPAÑA

LONDRES, junio 14 (United)—Se ha desautorizado la información referente a que el rey de España haya desistido de realizar su visita a Inglaterra, y en cambio se anuncia que don Alfonso es esperado el jueves en el Ritz Hotel, y que permanecerá una semana en esta ciudad.

La reina Victoria Eugenia no lo acompañará, y la visita del soberano no tendrá carácter estrictamente particular.

CUESTIONES OBRERAS

LONDRES, junio 14 (United)—Se ha llegado a un acuerdo en las hilanderías en la cuestión relacionada con los sueldos del personal, en virtud del cual los operarios se avienen a aceptar una reducción de los salarios, que guarde proporción con el costo de la vida.

LONDRES, junio 14 (Havas)—Comunican de Bradford que los patrones y obreros de la industria lanar, han llegado a un acuerdo, el cual impedirá el paro de esa industria así como la desocupación de 200.000 obreros, que hubieran quedado afectados por una crisis eventual.

LONDRES, junio 14 (Havas)—Informaciones recibidas de Yorkshire anuncian que la reducción de los salarios obreros, ha sido fijada en 18 y medio por ciento en vez de 22 y tres cuarto por ciento que había sido fijado anteriormente.

CONFERENCIA ALGODONERA

LONDRES, junio 14 (Havas)—Los diarios son optimistas sobre los resultados de la conferencia celebrada en Manchester respecto a la crisis del algodón.

LONDRES, junio 14 (Havas)—Se estima que los delegados de las diversas naciones que asisten al congreso algodonero de Liverpool, ascienden a 700.

Viaje de Venizelos

LONDRES, junio 14 (United)—Partió anoche para Aix-les-Bains el ex primer ministro de Grecia, señor Venizelos.

Match de cricket

LONDRES, junio 14 (United)—Más de 30.000 espectadores presenciaron hoy el final del primer match de cricket entre el equipo de Inglaterra y el de Australia.

El match terminó con el triunfo de los australianos por 8 wickets.

Tennyson, nieto del célebre poeta del mismo nombre, se esforzó en vano para evitar la derrota del equipo inglés; los australianos hicieron sin mayores dificultades 129 "runs".

Matrimonio de un hijo de Lloyd George

CARNAVON, junio 14 (United)—El primer ministro Mr. Lloyd George y su esposa concurrieron hoy al matrimonio de su hijo menor Gwilym con la señorita Edda Jones, hija de un manufacturero de Denbighshire.

Asistieron a los novios como dama y caballero de honor, la señorita Megan Lloyd George, hija del primer ministro, y el secretario privado del mismo, capitán Ernest Evans.

ESPAÑA

CUESTIONES POLITICAS

REUNION DEL GABINETE

Se insiste en una próxima crisis

MADRID, junio 14 (United)—En un consejo de gabinete se estudió un proyecto de reorganización de la policía, la elección de los miembros del parlamento según el sistema de representación proporcional, amoldándose al parlamento belga, y a la vez, se aprobó un crédito para atender los gastos que demandará el envío de una misión especial al Perú, con motivo de la celebración del centenario de la independencia de aquel país.

MADRID, junio 14 (Havas)—Los ministros de Fomento e Instrucción Pública, señores La Cierva y Aparicio Ruiz, respectivamente, almorzaron hoy con el presidente de la Cámara de Diputados, señor Sánchez Guerra, y el ex diputado señor José Maestre.

Este acontecimiento constituía el tema de las conversaciones en los pasillos de la Cámara.

A este respecto, algunos diarios prevén un próximo ministerio presidido por el señor Sánchez Guerra, en el cual el señor Maestre se haría cargo del ministerio de Hacienda.

PROSPERIDAD DEL PAIS

Iniciativa patriótica

ASAMBLEA DE CAPITALISTAS

MADRID, junio 14 (United)—El diario "El Liberal" publica un artículo de Amadeo Vives en el que se anuncia el proyecto de celebración de una asamblea, cuya fecha y localidad se determinarán oportunamente, a la que asistirían los capitalistas residentes en el extranjero, para discutir con los que viven en España los medios de conseguir rápidamente el engrandecimiento y la prosperidad del país.

Serán invitados a dicha asamblea los grandes propietarios españoles residentes en Buenos Aires y todos los emigrantes que lograron fortuna en América.

Este proyecto está patrocinado por los políticos Maura, Romanones y Melquiades Alvarez; por los [illegible] Río de la Plata, Urquijo, y [illegible] así como por un núcleo de los principales literatos y artistas.

EL SINIESTRO DE VILLAVERDE

Un maquinista heroico

ELOGIOS DE LA PRENSA

MADRID, junio 14 (Havas)—Con gran solemnidad se efectuó esta mañana el sepelio de los maquinistas del expreso de Andalucía y de otros tres empleados ferroviarios víctimas de la castástrofe de Villaverde.

Acompañaban a los restos numeroso personal de la compañía, un representante del rey Alfonso, el director de la compañía, el ministro de Obras Públicas y los pasajeros que se salvaron del accidente.

MADRID, junio 14 (Havas)—Según algunos diarios, el maquinista que conducía el tren de Toledo, que el sábado pasado chocó contra el expreso de Sevilla, ha asumido la responsabilidad del accidente, asegurando que no vió la señal indicando que la vía no estaba libre.

MADRID, junio 14 (United)—La prensa en general hace grandes elogios del maquinista que guiaba el expreso que chocó en Villaverde con el tren de Toledo.

Dicho maquinista dijo al fogonero en los momentos de producirse la catástrofe: "Me mato, pero salvo el tren". A no ser por este sacrificio, el siniestro hubiera asumido mayores proporciones.

"A B C" inició una suscripción, invitando al gobierno a que contribuya para socorrer a la familia del maquinista.

PROBLEMAS SOCIALES

Terminación de huelgas

ALGUNOS ATENTADOS

MADRID, junio 14 (United)—Terminó la huelga minera de Matallana, provincia de León, en condiciones ventajosas para los obreros.

Se cree que terminarán también en breve los conflictos planteados en las minas de San José y Magdalena. Los propietarios parece están dispuestos a conceder que exploten los obreros esas minas por su cuenta durante seis meses, para que puedan cobrarse los jornales que se les adeudan y que suman 11.000 pesetas.

MADRID, junio 14 (United)—Informan de Soria que el fabricante de harinas señor Nicasio [illegible] fué agredido por Elías García, quien le hizo cinco disparos de revólver [illegible] El criminal [illegible] flicto social entre el fabricante y sus obreros.

MADRID, junio 14 (United)—Informan de Manresa que en la estación del Norte un individuo arrojó un cartucho de dinamita al capataz Aleso, resultando gravemente herido el agresor.

BARCELONA, junio 14 (United)—En una taberna del pueblo Gironella se originó una disputa entre varios obreros pertenecientes al sindicato único y al libre, y se fueron en seguida a las manos, resultando herido gravemente Blas Roami.

VIAJE DEL REY A LONDRES

Partido internacional de polo

MADRID, junio 14 (United)—El jefe del gobierno, señor Allendesalazar, manifestó que el rey saldrá mañana para Londres, acompañado por el infante don Jaime. Invitado por el rey de Inglaterra para jugar unas partidas de polo, permanecerá diez días en aquella ciudad.

Hará su viaje directamente a Londres, acompañado por el marqués de Viana y permanecerá allí durante diez días como huésped del rey Jorge.

Tomará parte en un "match" internacional de polo.

Se preparan varias fiestas en su honor.

Es posible que a su regreso, don Alfonso se detenga en París por veinticuatro horas, con el fin de presenciar una carrera en que el caballo de su propiedad, "Bravant", disputará el premio Ispahan.

INCENDIO EN VIGO

VIGO, junio 14 (United)—Se produjo un gran incendio en los almacenes de cereales de la firma Calixto Barrio.

El fuego se propagó y destruyó también los edificios contiguos.

Se estiman las pérdidas en tres millones de pesetas.

La misión francesa al Perú

LAS PALMAS, junio 14 (United)—Fondeó en este puerto el acorazado francés "Michelet" en el cual viaja la misión que representará a Francia en las fiestas de la celebración del primer centenario de la independencia del Perú. Los miembros de la embajada y la oficialidad de la nave fueron muy bien atendidos por las autoridades.

Después de una breve estada, el buque siguió viaje a Panamá.

Reglamentación del juego

MADRID, junio 14 (United)—El ministro de la [illegible]

FRANCIA

LLEGADA DE UN ZEPPELIN

DETALLES DEL VIAJE

PARIS, junio 14 (Especial)—Un numeroso público se reunió alrededor de Saint-Cyr para presenciar la llegada del globo Zeppelin "Nordstern" que Alemania entregó a Francia. En el terreno en que debía descender el globo había muchos invitados, entre ellos altos jefes militares; pero el público no fué admitido.

El gigantesco globo ofreció un aspecto imponente. Iban en el mismo tres oficiales y ocho soldados alemanes y una misión francesa encabezada por el capitán Paquerot. El jefe de la tripulación alemana era el capitán von Imbarts.

Los alemanes se mostraron muy reservados y se negaron a ser entrevistados.

El capitán Paquerot declaró que al principio hubo un fuerte viento, lo que dificultó algo el viaje. El globo voló a poca altura y evitó las ciudades, especialmente Basilea, por razones que no se necesitan exponer. Almorzaron a bordo muy cómodamente. Las relaciones entre los franceses y los alemanes eran frías, pero absolutamente correctas.

Los oficiales alemanes se alojan en el hotel Des Reservoires, en Versalles.

El globo será empleado en un servicio comercial entre Marsella y Argel.

EL VIAJE DE PAUL FORT A SUD AMERICA

Manifestaciones del poeta

PARIS, junio 14 (United)—Paul Fort, el "poeta lírico francés", se embarcará para Sud América el sábado próximo. En una entrevista declaró que la América latina era virtualmente otra Francia y que la vida de Buenos Aires era casi la reproducción de la de París, y agregó: "Me sentiré igual en Sud América que en el Barrio Latino".

El itinerario del poeta será el siguiente: La Argentina, Brasil, Uruguay y Chile, proyectando dar en todos esos países una serie de conferencias sobre la vida francesa, desde el tiempo de Enrique II, y también sobre el teatro moderno. Fort se muestra animado y entusiasta.

CONSEJO DE MINISTROS

ASUNTOS TRATADOS

PARIS, junio 14 (United)—El ministro de Reparaciones, M. Loucheur, dió cuenta al consejo de ministros [illegible] M. Briand, hizo una exposición acerca de la situación internacional, y designó ministro en China a M. Fleuriau.

M. Barthou, M. Bonnevay y M. Guisthau obtuvieron la seguridad de que serán aprobadas las leyes necesarias para castigar las negativas para hacer el servicio militar y las faltas de disciplina.

El ministro de Finanzas, M. Doumer, dió explicaciones sobre el proyecto de presupuesto para 1922, que será sometido a la Cámara a principios de julio.

HOMENAJE AL SOLDADO DESCONOCIDO

PARIS, junio 14 (United)—El señor Leopoldo Lugones, en nombre del comité Francia-América, depositó hoy sobre la tumba del soldado desconocido una rama de laurel fundida con el bronce de uno de los cañones tomados por San Martín.

Entre los que asistieron al acto figuraba el ministro argentino, doctor Marcelo T. de Alvear, M. Hanotaux y un representante del ministro de Guerra, M. Doumer.

Venta de caballos de carrera

PARIS, junio 14 (Especial)—El sportsman uruguayo señor Pedro Barra, que está a punto de partir para Montevideo, pondrá el próximo sábado en venta sus caballos de carrera que actuaban en los hipódromos franceses.

Viaje de De la Barra

PARIS, junio 14 (Havas)—El ex presidente De la Barra y señora partirán esta noche con destino a Sofía, Budapest, y Viena, donde en calidad de presidente de las secciones franco-austriacas y franco-búlgaras del tribunal mixto especial, deberá tratar con los gobiernos búlgaro, rumano y austriaco los asuntos relativos al arbitraje.

La ausencia del ex presidente de México, señor De la Barra, durará unas tres semanas, y en Bulgaria será huésped del gobierno de ese país.

Ministro en Pekín

PARIS, junio 14 (Havas)—El consejero de la embajada francesa en Londres, señor De Fleuriau, ha sido nombrado ministro de Francia en Pekín.

FINLANDIA

El acuerdo con Francia

HELSINGFORS, junio 14 (Havas)—El "Helsinginsanomat" anuncia que las negociaciones entabladas para la celebración de un acuerdo entre Francia y Finlandia continúan celebrándose con el mayor éxito.

Conferencia de diplomáticos

HELSINGFORS, junio 14 (Havas)—El ministerio de Relaciones Exteriores [illegible]

INFORMACIONES COMERCIALES, INDUSTRIALES Y MARITIMAS

EL NUEVO ARANCEL ESPAÑOL

SUS EFECTOS EN LAS RELACIONES CON AMERICA

UNA NOTA OFICIOSA

BARCELONA, junio 14 (Especial)—Una nota oficiosa de la Casa de América dice textualmente:

"El nuevo arancel aduanero decretado por el gobierno, plantea para la exportación española en los mercados de ultramar un problema de extrema gravedad. Se requiere una acción urgente y rápida del gobierno, so pena de dejar reducida la aspiración común española de vincular en forma definitiva a España con América, a una situación espiritual, ideológica y abstracta, que pugna con el sentido concreto de la política internacional contemporánea. Entendemos que es necesaria una acción defensiva y estimuladora de las exportaciones españolas a ultramar. Ahora procede que el gobierno lo realice, con el carácter de urgencia excepcional, y su acción debe tender a conseguir las siguientes soluciones:

"Primera. La implantación inmediata y simultánea del nuevo arancel que entrará en vigor, para que sea posible un sistema general de admisiones temporales que permita concederles cierta elasticidad dentro de la variedad de los casos, para dar soluciones eventuales en beneficio principalmente de los exportadores de reducido capital.

"Segunda. Abrir una cuenta para el sostenimiento y fomento de las exportaciones españolas a las repúblicas iberoamericanas, porque implica consecuencias de beneficio positivo para los intereses generales del reino y compensadoras del sacrificio que para el Estado representa la concesión de primas de exportación.

"Consideramos indispensable para el caso concreto del comercio con aquellos países, corregir los inconvenientes que la protección general de la producción nacional crea a dicho comercio, con la aplicación de las industrias de exportación trasformadoras de las materias primas o semiproductos altamente protegidos por el sistema de devolución de primas, recomendado al gobierno por la comisión protectora de la producción nacional, consistente, especialmente, en abonar una cantidad equivalente a los derechos de aduana que correspondan a aquellas materias primas o semiproductos, lo mismo cuando se pagaran como tales derechos de aduana, que cuando resultasen incorporados al precio de las materias primas o semiproductos, con la diferencia de que en este último caso se abonarán en su totalidad y en el primero solamente el 80 por ciento y sólo cuando resultara justificada la imposibilidad de efectuar el adecuado suministro por la producción nacional; entendiéndose, además, que ese régimen de abono de derechos se aplicaría cuando se tratase de productos acabados con gran cantidad de mano de obra, siempre que las exportaciones a los mercados ibero-americanos no se refieran a materia prima original o artículos de primera trasformación, sino al semiproducto que se emplea en la elaboración del producto acabado, si este semiproducto fuese de elaboración nacional protegida.

"En esta forma de protección tendrán preferencia las industrias y también la materia prima original que sea de producción nacional".

PRECIOS DE PRODUCTOS AGRICOLAS

La misión de Mr. Baruch

NUEVA YORK, junio 14 (United)—Mr. Bernard Baruch se embarcó hoy para Europa. Fué él personalmente quien más insistió en la necesidad de su viaje, cuyo propósito es, según declaró repetidas veces, el de renovar antiguas amistades cuyo origen data del tiempo en que Baruch era presidente de la junta de industrias de guerra.

Sin embargo, en los círculos financieros se asocia su viaje con el hecho de que Baruch es consejero financiero de la asociación United States Grain Growers, Incorporated, la que en estos momentos se está ocupando del estudio de un proyecto para la creación de una importante corporación exportadora de cereales.

Entrevistado hoy por Mr. Harold Jacoba, representante de la United Press, Mr. Baruch declaró que los agricultores y hombres de negocios, en virtud de lo dispuesto por la ley Webb-Kenyon, deberían formar organizaciones con objeto de ejercer la fiscalización sobre la exportación de artículos de consumo, única circunstancia que les permitiría fijar precios equitativos en compensación de los capitales invertidos y de la mano de obra.

Mr. Baruch dijo:

"Los precios de los cereales y de los algodones se fijan ahora en Liverpool y no en Estados Unidos. Los precios de los artículos de consumo se determinan tomando como base el exceso de producción de los Estados Unidos, el que se liquida, por lo general, por intermedio del mercado de Liverpool. Estas condiciones se reflejan, hasta cierto grado, también en las demás exportaciones norteamericanas. Sin embargo, la situación creada no implica un descrédito para la Gran Bretaña, desde que al analizar las presentes circunstancias, se verá que es lógica y perfectamente legítima".

HARRODS' LIMITED

LONDRES, junio 14 (Especial)—Hoy se iniciaron las operaciones en nuevas acciones de preferencia de Harrods, Limited, del valor nominal de 10 chelines. Las transacciones se efectuaron con el descuento de 3 chelines por cada una.

COMPAÑIA UNION TELEFONICA DEL RIO DE LA PLATA

Asamblea general de accionistas

DISCURSO DE SIR FREDERICK GREEN

LONDRES, junio 14 (Especial)—Presidiendo la asamblea general ordinaria de los accionistas de la United River Plate Telephone Company, Limited, Sir Frederick Green expresó el hondo pesar de los miembros del directorio y de los accionistas por el fallecimiento del doctor Drago, de la comisión administradora de la Unión Telefónica en Buenos Aires.

Recordó Sir Frederick la proficua labor realizada por el extinto durante el tiempo en que formó parte de la compañía y declaró que la defunción del doctor Drago constituye una seria pérdida para la misma. Acto seguido pidió a la asamblea que se pusiera de pie en homenaje a la memoria del colaborador fallecido.

Con referencia al último ejercicio dijo sir Frederick que los resultados alcanzados debían considerarse satisfactorios. Se han despachado para Buenos Aires muchos materiales para la nueva central y es de esperar que pronto lleguen a su destino. Dijo que pronto se restablecerá la normalidad del servicio, con lo que se reducirá considerablemente el tiempo de espera a que están sometidos los nuevos abonados, cuyo número, a contar desde enero asciende a más de 11.000 para la ciudad de Buenos Aires solamente.

Agregó que con los elementos con que pronto contará la nueva central no será posible subsanar todas las deficiencias, pero se notará una gran mejoría. Dijo que la situación quedará completamente subsanada una vez que empiecen a funcionar los aparatos automáticos, cuya instalación estará lista para principios del año próximo.

Durante el año pasado, a pesar de las restricciones impuestas por la escasez de materiales telefónicos, fueron instalados 5.431 nuevos aparatos y colocadas varias millas de alambres conductores. Fueron instalados algunos cables maestros y la compañía se hizo cargo de varias redes de menor importancia efectuando su conexión con el sistema general.

Recordó Sir Frederick la existencia de un convenio entre la Unión Telefónica y la compañía telefónica de Bahía Blanca llamada La Bahiense, según el cual esta última, cuyo número de abonados asciende a 3.185 pasará a poder de la Unión Telefónica. De este modo será posible efectuar comunicaciones directas entre Bahía Blanca y Buenos Aires por el mismo sistema y no cabe duda de que esta circunstancia será debidamente apreciada por el público como importante factor del progreso.

Declaró el presidente que los gastos de la compañía ascenderán este año probablemente a 600.000 libras esterlinas, pero que hay esperanzas de que pronto las autoridades competentes concederán el permiso para que se introduzca una nueva tarifa de comunicaciones, cuyo costo es actualmente superior al monto mínimo que se calcula en los demás países, en un tanto por ciento sobre el capital invertido, sujeto a mortización y renovación, y sobre los gastos ordinarios del funcionamiento.

Dijo que las tarifas en vigor en la Argentina son inferiores a las que rigen actualmente en la Gran Bretaña.

DEUTSCH-SUEDAMERIKANISCHE BANK

LONDRES, junio 14 (Especial)—Un despacho de Berlín comunica que la institución bancaria Deutsch-Suedamerikanische Bank, acaba de declarar, para el último ejercicio, un dividendo a razón del 10 por ciento por año.

NOTICIAS MARITIMAS

MOVIMIENTO DE BUQUES

VAPORES CORREOS

LONDRES, junio 14 (Especial; del Lloyd)—El vapor "Andes", en viaje para Buenos Aires y escalas, llegó ayer a Lisboa.

—El trasatlántico holandés "Gelria" zarpó hoy de Lisboa para Buenos Aires.

SANTOS, junio 14 (Especial)—El trasatlántico británico "Almanzora", procedente de Buenos Aires llegó hoy a este puerto, en viaje para Southampton.

MONTEVIDEO, junio 14 (Especial)—Hoy fué despachado para Buenos Aires el trasatlántico español "Balmes".

VAPORES DE CARGA

LONDRES, junio 14 (Especial; del Lloyd)—El vapor "Courtown" procedente de Bahía Blanca llegó ayer a Cardiff.

—El vapor "England Maru", procedente de Buenos Aires, llegó hoy a Liverpool.

—El "Celaeno", procedente de Santa Fe, llegó ayer a Hull.

—El vapor "Whinfield", procedente de Rosario de Santa Fe, llegó hoy a Portishead.

DAKAR, Senegal, junio 14 (Especial)—Procedente de Buenos Aires y escalas llegó hoy a este puerto, el vapor "Amiral Jaureguiberry".

MONTEVIDEO, junio 14 (Especial)—Hoy zarpó para Buenos Aires el vapor norteamericano "Elias Walker".

—Para Concepción del Uruguay salió el vapor británico "Brabantier".

LA CRISIS AZUCARERA EN AMERICA

Artículo del "Journal of Commerce"

SE PREDICE UNA NUEVA BAJA DEL PRODUCTO

NUEVA YORK, junio 14 (United)—El "Journal of Commerce", en su edición de hoy, dice que los hombres más familiarizados con la cuestión azucarera no se atreven a predecir a qué nivel bajará el precio del azúcar.

Aunque la comisión azucarera cubana se retiró del mercado, hay grandes cantidades de azúcar listas para ser lanzadas al mercado. Reina un pánico en el comercio y, a pesar del bajo precio, el consumo se reducido a causa de la desocupación por la que sufre el país y la consiguiente disminución del poder adquisitivo del público. Por otra parte, debido a la restricción del crédito, hay poca actividad en la industria de conservas, lo que contribuye a reducir aún más la demanda.

Como se prevé que la actual zafra en Cuba, Puerto Rico y Sud América será mayor que la del año anterior, es necesario lanzar al mercado cantidades de azúcar que éste no puede absorber.

Se ve un síntoma favorable en la suspensión de la exportación de azúcar de la Argentina, del Brasil y de otros países sudamericanos, cuyos industriales no quieren vender el producto a los precios actuales. Retienen su azúcar o lo envían a Europa.

Se sabe que en las últimas dos semanas varias compañías azucareras negociaron empréstitos cuyo total asciende a cuarenta millones de dólares, dando como garantía azúcar, al precio de dos cents la libra.

VENTAS DE LANAS

LONDRES, junio 14 (United)—Comunican de Stowgreen en el condado de Lincolnshire que con motivo de las ventas de lanas habidas en aquel mercado los compradores ofrecieron precios muy inferiores a los en vigor antes de la guerra.

Los vellones de lana de hebra larga se vendieron de 14 a 15 chelines por cada 28 libras.

EN EL STOCK EXCHANGE

LONDRES, junio 14 (Especial)—En la Bolsa de esta capital no se notó hoy mejoría alguna en los negocios, pero se registró una tendencia a mayor firmeza.

Las cotizaciones de los títulos argentinos experimentaron grandes fluctuaciones, sin motivo aparente.

COTIZACIONES DEL DIA

TITULOS Y ACCIONES

LONDRES, junio 14—Títulos provincia de Buenos Aires, 42; empréstito argentino, 4 por ciento, de 1897, 67; empréstito argentino, 5 o|o, 1909, 85; empréstito de obras públicas, 4 o|o, 1888, 93; consolidados británicos, 45 5|8; empréstito de guerra, 5 o|o, 87 3|8; obras de salubridad, 5 o|o, 89; empréstito de conversión, 1889, 4 1|2 o|o, 79; descuento oficial, 6 1|2 o|o.

Riotinto, 30; Forestal, ordinarias 1 7|32; Forestal, preferidas, 27|32; Harrods, 1 5|16; id Buenos Aires, 11|16; cédulas hipotecarias argentinas, 37; serie H, 37 1|2; cédulas serie K, 33 1|4; F. C. B. A. al Pacífico 36; F. C. Sud, 58 1|2; F. C. Oeste, 53 1|2; F. C. C. Argentino, 49 1|2.

NUEVA YORK, junio 14—Acciones del ferrocarril Union Pacific, 115.50; id del F. C. Southern Pacific, 73.25; id del F. C. Santa Fe, 79.25; id de la American Smelting Company, 39; id de la General Motors Company, 9 7|8; id compañía Studebaker, 70 7|8; id de la Standard Oil Company (New Jersey), 135; id de la United States Steel Corporation, 70 7|8.

PARIS, junio 14—Bolsa inactiva. Renta francesa, 58 francos; renta francesa, 4 o|o 66.60; id 1918, 67.25; empréstito de guerra, 5 o|o, 82.70; descuento oficial, 6 o|o; cédulas hipotecarias, a 156 francos.

ROMA, junio 14—Renta, 73.75; consolidados, 79.95 liras.

BERLIN, junio 14—Descuento oficial, 5 por ciento.

CAMBIOS

NUEVA YORK, junio 14—La libra esterlina, dólares 3.74 1|4; por cable, 3.75, a 30 días, vista 3.70 1|2; id a 60 días 3.69 1|8; id a 90 días, 3.68 1|2. El franco sobre París 7.94 cents; por cable 7.95. El franco belga, 7.91 cents; por cable, 7.92. El marco alemán, 1.41 cents; por cable, 1.42. El marco finlandés, 1.60 cents. La corona austriaca 0.21 cents; por cable, 0.22. Los 100 florines holandeses, dólares 32.93; por cable, 32.95. La lira italiana, 5.10 cents; por cable, 5.12. Los 100 francos suizos, dólares 16.76; por cable, 16.78. Las 100 coronas suecas, dólares 22.25; por cable, 22.30. Las 100 coronas noruegas, dólares 14.55; por cable, 14.60. Las 100 coronas dinamarquesas, dólares 16.95; por cable 17. Las 100 pesetas españolas, dólares 12.95; por cable, 13. Los 100 pesos argentinos moneda nacional 30.60 dólares. El yen 47.75 cents.

ROMA, junio 14—Los 100 francos sobre París, liras 157.25; la libra esterlina, liras 74.50; el dólar, 19.75; las 100 pesetas españolas, 263; los 100 marcos alemanes, 35.85.

PARIS, junio 14—La libra esterlina vale francos 47.20; los 100 francos belgas, 100; el dólar, 12.70 francos.

SANTIAGO DE CHILE, junio 14—Cambio bancario, 34.70; id comercial, 34.60; el peso papel argentino vale 2.37 y 1|2 pesos chilenos; el premio del oro es de 158 por ciento.

RIO DE JANEIRO, junio 14—Cambio papel, 2.650; oro, 5.740.

ASUNCION, junio 14—El peso papel argentino vale 14.80 pesos paraguayos.

MONTEVIDEO, junio 14—Los 100 pesos oro uruguayo valen 213.40 pesos argentinos moneda nacional.

Títulos U, 90.20; Q, 93.70; empréstito de conversión, 79.90.

Cambio sobre Londres, cable, 41 3|4; id vista, 42; id sobre París, 8.20; id vista, 8.25; id sobre Madrid, 5; id vista, 5.02; id sobre Génova, 12.70; id vista, 12.50; id sobre Nueva York, 154; id vista, 152.75; id sobre Suiza, 3.85; id vista, 3.87; id sobre Amberes, cable, 8.20; id vista, 8.25; id sobre Río de Janeiro, 25.000; id sobre Berlín, 45; Buenos Aires, 14.70 o|o a favor del girador.

MERCADOS DE ALGODON

NUEVA YORK, junio 14—Algodón para junio, 12.29; para julio, 12.90; para agosto, 13; para septiembre, 13.10 cents la libra.

LIVERPOOL, junio 14—Algodón para junio, 8.10; para julio, 8.24; para agosto, 8.63; para septiembre, 8.83 peniques la libra.

Hoy se vendieron en este mercado 3.000 pacas de algodón.

MERCADOS DE LANAS

BOSTON, junio 14—Las últimas cotizaciones en este mercado de lanas fueron las siguientes:

Lanas de Montevideo (sucias), supermerinas, de 30 a 32 cents la libra; media sangre, a 30 cents; 3|8 de sangre, del 56, de 27 a 28 cents; de 1|4 de sangre, alta calidad, del 50, de 24 a 25 cents; 1|4 de sangre, buena calidad, del 46, de 21 a 22 cents; 1|2 sangre, calidad inferior, de 17 a 18 cents la libra; Lincoln, de 13 a 14 cents la libra.

Lanas argentinas (sucias), cruza, 1|4 de sangre, alta calidad, encogidas al 34 por ciento, de 21 a 23 cents la libra; id encogidas al 31 por ciento, de 17 a 18 cents; Lincoln, encogidas al 28 por ciento, de 13 a 14 cents la libra.

Lanas peruanas (sucias), merinas de 38 a 40 cents la libra; de primera, lavadas, de 35 a 36 cents; de segunda, lavadas, de 28 a 30 cents; grises, lavadas, de 25 a 27 cents la libra.

NUEVA YORK, junio 14—Las últimas cotizaciones en este mercado de lanas fueron las siguientes:

Lanas argentinas (sucias), cruza, 1|4 de sangre, alta calidad, de 19 a 20 cents; 1|4 de sangre, de 16 a 17 cents; Lincoln, de 12 a 13 cents la libra.

PRODUCTOS AGROPECUARIOS

CHICAGO, junio 14—Las cotizaciones de apertura de la Bolsa de Cereales fueron las siguientes:

Trigo, para julio, 1.38; para septiembre, 1.26 dólares por bushel.

Maíz, para julio, a 64 1|4; para septiembre, a 65 cents por bushel.

Avena, para julio, a 38 5|8; para septiembre, 40 1|4 cents por bushel.

DULUTH, junio 14—Semilla de lino, precio de clausura: para julio, 1.93; para septiembre, 1.95 1|2 dólares por bushel.

CHICAGO, junio 14—La carne de cerdo para julio se cotizó hoy a 17.50 dólares las 100 libras.

MERCADO DE AZUCAR

NUEVA YORK, junio 14—Las cotizaciones de apertura en el mercado de azúcar fueron las siguientes:

Para julio, 2.90; para septiembre, s|c; para diciembre, 2.82; para marzo 1922, 2.55 cents la libra.

METALES

LONDRES, junio 14—Plata en barras, peniques por onza troy, 35 3|4; estaño, en lingotes, 167; a los 30 días, 168.5; cobre común en lingotes, 73.2.6; a los 30 días, 73.7.6; cobre electrolítico, en lingotes, 77; a los 30 días, 79; cinc en lingotes, 27.5; a los 30 días, 26; plomo, en lingotes, 22.10; a los 30 días, 22; precios en libras esterlinas, chelines y peniques por tonelada de 2.240 libras "avoir du pois".

NUEVA YORK, junio 14—Plata, dólares, 0.99 1|4 onza troy; cobre electrolítico, mercado monótono, a 12 1|2 cents; a los 30 días, 13 1|2; plomo, 4.50; a los 30 días, s|c.; cinc, a 4.40; a los 30 días, 4.55; estaño, de 28 1|2 a 29 cents la libra.

VARIAS

NUEVA YORK, junio 14—Cueros Bogotá, a 13 cents la libra; id centroamericano secos, a 12 1|4 cents; id salados, a 8 1|2 la libra.

Sebo "Prima City" nominalmente, a 5 cents; suelto especial, a 6 cents; comestible, 7 1|2 cents la libra.

LIVERPOOL, junio 14—Sebo vacuno del Río de la Plata, en viaje de 32 1|2 a 35 1|2 chelines; id de vacuno de Australia, de buena calidad en viaje de 37 1|2 a 42 1|2 chelines; id ovino, de 35 a 37 chelines; id buena mezcla, a 35 1|2 chelines por "Hundredweight", precio CIF.

Y ENVIADOS ESPECIALES DE LA UNITED PRESS Y AGENCIA HAVAS

ALEMANIA

EXEQUIAS DE GAREIS

Manifestación socialista

TERMINACION DE LA HUELGA

MUNICH, junio 14 (Havas)—Las exequias del diputado socialista señor Gareis, asesinado días pasados, se celebraron por la tarde, asistiendo a ellas una enorme cantidad de trabajadores.

El jefe socialista señor Ledebour hizo el panegírico de los apóstoles del socialismo, desde Jaurés hasta Gareis. El señor Umber Leitner presentó las condolencias de los socialistas franceses y austríacos.

En previsión de disturbios, la policía ocupó los puentes sobre el Isar y estableció cordones de fuerzas, que obligaron a la comitiva fúnebre a dispersarse.

Los comunistas aprovecharon la circunstancia para distribuir libelos contra el gobierno presidido por von Kahr.

MUNICH, junio 14 (Havas) — La huelga se extendió a las principales ciudades; sin embargo, no se señala ningún desorden. El gobierno prohibió las reuniones y las manifestaciones.

Los socialistas recomiendan calma, diciendo que los desórdenes no harían sino impedir el desarme.

BERLIN, junio 14 (Havas) — Comunican de Munich que la huelga general ha terminado. Los obreros reanudaron sus tareas.

Secuestro de municiones

PARIS, junio 14 (Havas)—Comunican de Weimar que fué descubierto un depósito de municiones que se hallaba en los alrededores de esa ciudad.

Fueron confiscados alrededor de 400.000 cartuchos y se detuvo a varios comunistas.

RUSIA

ACCION POLITICA Y MILITAR

CONTRA LOS PAISES CAPITALISTAS

GRANDES PREPARATIVOS

Las tendencias extremistas

NUEVA YORK, junio 14 (Especial) —El "New York Globe" publica un despacho de Constantinopla en el cual dice que, según informaciones de fuente autorizada los bolshevikis habrían terminado ya sus preparativos políticos y militares para su gran ofensiva contra los países capitalistas. Las disensiones entre los moderados y los extremistas terminaron con la completa victoria de estos últimos, encabezados por Trotzky, quien obtuvo completa libertad de acción para la dirección de las relaciones exteriores y el contralor sobre las fuerzas militares.

Los moderados, dirigidos por Lenine, eran partidarios de llegar a un acuerdo con los países de Occidente, pero en la actualidad sólo podrán ejercer su influencia en los asuntos internos del país y con la situación económica.

El ministro de Relaciones Exteriores, Tchitcherin, que representa las tendencias de Lenine, se verá obligado a renunciar y será reemplazado por Litvinoff, entusiasta partidario de Trotzky y de las agresividades de éste.

La victoria de los extremistas fué seguida por una intensa actividad en los preparativos militares en todos los frentes, y se expidieron órdenes para que a mediados del mes en curso todas las fuerzas estuvieran listas para iniciar nuevas operaciones.

Los efectivos de los ejércitos del Occidente de Rusia se calculan en 400.000 hombres, actualmente aumentados considerablemente con la llegada de nuevos refuerzos. El 16.° cuerpo de ejército, cuyo cuartel general está en Jitomir, se anuncia que se encuentra listo para entrar en acción.

En el frente de Rumania los bolshevikis han concentrado 600 cañones de grueso calibre y 2.000 ametralladoras.

Muchos oficiales húngaros y alemanes se han unido a los ejércitos rojos, como ayudantes de los jefes del estado mayor general y de los estados mayores de las divisiones. Se dice que el espíritu de estas tropas es bueno y que la caballería está formada de jóvenes reclutados y atraídos por las perspectivas de ricos botines; reina entre ellos la indisciplina pero están ansiosos por combatir. El espíritu de la infantería es mucho mejor.

Georgia y Azerbaijan han concentrado alrededor de 100.000 hombres, en su mayor parte de caballería, incluyendo los cuerpos que comandaba el general Budenny, y que fueron reorganizados últimamente.

El jefe del estado mayor de la división de caballería de Budenny es el jefe de caballería alemán, mayor Stein.

APOYO A LOS KEMALISTAS

Envío de fuerzas

PARIS, junio 14 (United) — Informaciones especiales recibidas en esta capital, anuncian que 50.000 bolshevikis, en su mayoría de caballería, se hallan en camino por el Cáucaso con el propósito de reforzar a los kemalistas, contra los griegos.

NUEVA YORK, junio 14 (United) —El corresponsal de la "New York Tribune" en Atenas dice que, según informaciones de Trebizonda, se ha firmado un nuevo tratado por el cual el gobierno bolsheviki ruso se compromete a enviar fuerzas militares en ayuda de los kemalistas contra los griegos, incluyendo tropas, como también cañones y material bélico. El convenio fué firmado en Bakú por Mehmet Chefket bajá, por los kemalistas, y Alí Found bajá por los rusos.

Los cosacos del Kubán cruzaron ya la frontera y están actualmente acampados en los cuarteles turcos bajo la supervigilancia del comisario de los soviets. Una delegación bolsheviki, incluyendo un estado mayor técnico y militar, llegó a Trebizonda y se prepara para seguir a Angora.

Un decreto del gobierno de Angora llama al servicio a otras tres clases e impone el servicio militar a la población cristiana.

YUGOESLAVIA

EL TRONO DE HUNGRIA

Anuncio comentado

BELGRADO, junio 14 (United) — La prensa de ésta se muestra un tanto agitada ante el anuncio de la proposición secreta de ofrecer el trono de Hungría al rey de Rumania.

GRAVE ESTADO DEL REY

BELGRADO, junio 14 (United) — El príncipe regente Alejandro fué llamado precipitadamente al lado de su padre, el rey Pedro.

Se dice que el soberano se encuentra moribundo.

BELGICA

EL HEREDERO DEL JAPON

Su visita a la región de Ipres

BRUSELAS, junio 14 (Havas) — El príncipe heredero del Japón, Hirohito, envió un telegrama al rey de Inglaterra comunicándole haber visitado la región de Ipres, y manifestándole que pudo darse cuenta de las devastaciones cometidas en la [illegible]

CHILE

EL PRESUPUESTO GENERAL ADMINISTRATIVO

Gastos y recursos

MONTO DEL DEFICIT

SANTIAGO DE CHILE, junio 14—El Poder Ejecutivo ha enviado un mensaje al Congreso incluyendo el presupuesto general de gastos y recursos para el año 1922. Los gastos totales han sido calculados en 320.000.000 de pesos moneda nacional y 65.000.000 de pesos oro, y los recursos en 182.531.000 pesos papel y 57.507.000 oro. Resulta de ello un excedente en los gastos de 136.708.000 pesos papel y un superávit en las entradas a oro de 6.082.000 pesos.

En consecuencia, el déficit total ascenderá, según el presupuesto, a pesos 121.502.000 papel.

El Poder Ejecutivo en el mensaje insinúa la posibilidad de que el déficit disminuya, de conformidad a las circunstancias favorables para la industria salitrera durante el ejercicio próximo y, además, se propone reducir considerablemente los gastos administrativos, de acuerdo al estricto plan de economías que será puesto próximamente en práctica y acerca del cual ha enviado un mensaje de proyecto de ley especial al Congreso.

Descubrimiento de una falsificación de billetes bancarios — Albergue de obreros desocupados — Casos de viruela

SANTIAGO DE CHILE, junio 14 — Las autoridades policiales de esta capital descubrieron hoy un local donde se realizaban falsificaciones de billetes de Banco de 10 y 100 pesos e impresos que utiliza la dirección de impuestos en la aplicación de gravámenes a las bebidas. En el local fueron detenidas varias personas que se hallaban en el mismo y decomisados los útiles y elementos empleados en la falsificación.

—El intendente de esta capital ha dispuesto el albergue de mil quinientos obreros desocupados de las industrias salitreras en diversos depósitos fiscales.

—Hoy han sido comprobados tres nuevos casos de enfermos atacados de viruela.

Experimentos para la aplicación industrial del yodo—Publicación de la legación de México

SANTIAGO DE CHILE, junio 14 — En el laboratorio de química de la sociedad nacional de ingeniería, el señor Arturo Amenábar Ossa realizó diversas experiencias sobre la aplicación del yodo a la industria del cobre y fabricación de ácido sulfúrico.

Estas demostraciones prácticas se relacionan con la acción emprendida por un grupo de industriales para obtener que se dicten medidas que permitan la explotación de centenares de miles de toneladas de yodo que se pierden anualmente, manteniéndose restringida su utilización por razones comerciales.

—La legación de México en esta capital ha dado a publicidad las razones por las cuales el gobierno del general Obregón opone ciertas restricciones al tratado de amistad y comercio con Estados Unidos.

Economías en el presupuesto del Ministerio de Relaciones Exteriores—Incendio en Antofagasta

SANTIAGO DE CHILE, junio 14 — Consultado el subsecretario del Ministerio de Relaciones Exteriores acerca de las economías que serían introducidas en esa rama de la administración, a fin de disminuir de acuerdo con el plan propuesto el déficit actual, manifestó que el gobierno tiene el propósito de decretar la disponibilidad de todos los miembros del cuerpo diplomático y consular, cuya permanencia no sea absolutamente necesaria en el extranjero, para que desempeñen sus funciones en el ministerio y perciban sus sueldos a papel moneda en vez de oro, con lo cual se obtendrá una considerable economía.

—Comunican de Antofagasta que ayer se produjo un incendio en el barrio comercial de aquella ciudad, destruyéndose varios edificios y depósitos. Las pérdidas se calculan en más de un millón de pesos.

Versiones acerca del conflicto de Tacna y Arica

SANTIAGO DE CHILE, junio 14—Hoy han circulado versiones en esta capital que atribuyen al gobierno de Lima el propósito de dirigirse a las principales potencias europeas y americanas pidiéndoles constituyan una comisión internacional con la misión especial de investigar acerca del conflicto de Tacna y Arica, e indicar la forma más justa para la solución del mismo.

Esta determinación del gobierno del Perú, obedecería, seguramente, según se informa, al designio de anticiparse a la supuesta determinación del gobierno de Chile, de emprender una acción parecida con objeto de obtener la terminación de esa cuestión por medio del cumplimiento del tratado de Ancón.

Nevada—Homenajes a Mitre—Nuevo ministro de Panamá

SANTIAGO DE CHILE, junio 14 — Hoy a las 3, se inició una ligera lluvia a la que siguió poco después una fuerte nevada, que se prolongó algunas horas.

—El Poder Ejecutivo enviará un mensaje al Congreso, pidiendo la sanción de una ley que autorice la creación de un busto del general Mitre en el Parque Forestal.

En la Cámara de Diputados será presentada una moción con el propósito de que esa corporación adhiera oficialmente a los homenajes que serán tributados en ese país en la fecha del centenario del general Mitre.

—El presidente de la República, recibió hoy oficialmente al nuevo ministro de Panamá, doctor Octavio Méndez Pereira.

Homenaje a un funcionario—Reglamento para las operaciones bursátiles

VALPARAISO, junio 14—Los miembros de la sociedad médica [illegible] ofrecieron ayer un banquete al señor Carlos Van Huren, administrador del hospital San Juan de Dios, en homenaje de los valiosos servicios prestados por éste en beneficio de esa institución.

—Los accionistas y corredores de la Bolsa de Comercio aprobaron en una reunión extraordinaria el reglamento de las operaciones bursátiles, en el que se establecen limitaciones con el fin de reprimir la especulación.

Carta del doctor Barros Borgoño al primer magistrado—Otras informaciones

SANTIAGO DE CHILE, junio 14—El doctor Luis Barros Borgoño envió una carta al presidente de la república, agradeciéndole su concurrencia al acto realizado en la Academia de Chile con motivo de su recepción en la misma. El doctor Alessandri reiteró al doctor Barros Borgoño los aplausos que le tributó en la referida oportunidad.

—"La Nación" y "El Mercurio" se hacen eco de las informaciones recibidas de Buenos Aires acerca del triunfo obtenido por el tenor Martinelli en su presentación en el teatro Colón y expresan el deseo de que el público chileno pueda escuchar oportunamente a ese cantante.

Saqueo de un comercio en la Alameda

SANTIAGO DE CHILE, junio 14 — Hoy a mediodía se perpetró un robo audaz en un comercio de venta de pieles situado en la Alameda. Un grupo de individuos que llegaron a esa hora en un automóvil que se detuvo frente a la casa mencionada, descerrajaron la puerta del local y una vez en el interior del mismo trasladaron al vehículo pieles y sederías por valor de 50.000 pesos y huyeron a gran velocidad. A pocos pasos de distancia del local saqueado se hallaba apostado un agente de seguridad, el que manifestó que en vista de la tranquilidad con que procedían los ladrones, no tuvo la menor sospecha acerca de la operación que realizaban.

BRASIL

Orden del día elogiosa para un militar —Resolución de un conflicto obrero— Discurso del doctor Pecanha — Otras noticias.

RIO DE JANEIRO, junio 14—El general Cardoso Aguiar, inspector de artillería del ejército, publicó hoy una sensacional orden del día en la que hace conceptuosos elogios del comandante Alencastro Graca, que se hallaba detenido por insubordinación y fué puesto ayer en libertad.

—Ha quedado resuelto el conflicto que mantenía en huelga a los obreros marítimos. Con tal motivo, el gremio realizó una manifestación en homenaje al primer magistrado.

—A causa de hallarse gravemente enfermo el padre del doctor Nilo Pecanha, éste se trasladó a la residencia de aquél en Campos, donde fué recibido por la multitud que le aclamó y le pidió pronunciara un discurso. El doctor Nilo Pecanha expresó que en caso de producirse alguna sombra sobre el horizonte de la República, en cualquier circunstancia [illegible]

to a la Cámara de que forma parte un proyecto por el que se prohibe la introducción al país de todo ganado abortado de procedencia americana.

Viaje de un agregado comercial — Impresión de cintas cinematográficas de carácter educativo — Otras informaciones.

RIO DE JANEIRO, junio 14—Informan de Porto Alegre que el señor Narciso Peixoto de Magalhaes, agregado comercial de la legación del Brasil en Buenos Aires, llegó a esa ciudad con el propósito de considerar con el gobierno del Estado algunas medidas tendientes a impulsar el comercio que se realiza en esa región con la República Argentina.

—Las autoridades de Río Grande do Sul han dispuesto la impresión de diversas cintas cinematográficas de carácter educativo, a fin de exhibirlas en la próxima exposición que se realizará en esta capital y con las que se demostrarán los progresos alcanzados en los diversos órdenes por todas las instituciones de aquel Estado.

—Informaciones recibidas de Macelo expresan que el doctor José Fernándes Lima y el señor Freitas Mello, presidente y vice, respectivamente, del Estado, asumieron ayer las funciones de sus cargos.

—En Pernambuco los municipios del Estado han nombrado comités de propaganda para combatir los proyectados aumentos de tarifas de las empresas ferroviarias.

Comentarios acerca de una demostración—Aumento de precio de venta de un diario.

RIO DE JANEIRO, junio 14—"O Dia" comenta hoy extensamente el banquete que fué ofrecido por los oficiales del ejército al general Gamelin, jefe de la misión militar francesa, y expresa que el discurso pronunciado en esa oportunidad por el general Rondon, al manifestar los sentimientos del Brasil acerca de las tareas realizadas por la misión, será fielmente interpretado por todos los ciudadanos pensantes del país.

"O Jornal", por su parte, alude a los ataques que formulan ciertos diarios contra la referida misión militar.

—"Jornal do Brazil", que recientemente aumentó el precio de venta de sus ejemplares del día domingo, a 200 reis, simultáneamente con el mayor tamaño de sus páginas y agregando muchas ilustraciones, expresa ahora que el experimento en tal sentido ha alcanzado el mayor éxito.

—Informaciones recibidas de Sao Paulo expresan que falleció en esa capital el doctor Joao Egidio de Carvalho, prominente hombre de ciencia y que actualmente desempeñaba la secretaría de la Facultad de Medicina.

Proyecto para la construcción de casas para empleados públicos—Estreno de una ópera brasileña.

RIO DE JANEIRO, junio 14—El diputado Graccho Cardoso presentó un proyecto a la Cámara de que forma parte, por el que se formula un plan para resolver la escasez de viviendas en favor de los funcionarios públicos y militares. El proyecto autoriza al Poder Ejecutivo para contratar la construcción de casas para cada uno de los empleados de la administración.

—Ayer se estrenó en el teatro Municipal la ópera "Izaht", del compositor brasileño Villalobos. Asistió a la representación el presidente de la República, acompañado de algunas personalidades y funcionarios públicos.

Estación de volación en Santa Catalina —Estudios aéreos por medio de globos—Audiencia presidencial.

RIO DE JANEIRO, junio 14—El ministerio de Guerra aceptó el ofrecimiento que le fué hecho por la administración del Estado de Santa Catalina de terrenos ya preparados para construir en ellos una estación de volación.

—Se informa que dentro de breve plazo se realizarán en esta capital estudios aéreos por medio de globos que han sido preparados por la dirección respectiva del ministerio de Agricultura.

—El presidente de la República recibió hoy en audiencia a los miembros del comité ejecutivo de la Liga de defensa nacional.

REPUBLICA ORIENTAL

CONSEJO NACIONAL DE ADMINISTRACION

PROFESORES PARA NIÑOS ANORMALES

Su perfeccionamiento en el extranjero

JEFE DE POLICIA DE ARTIGAS

OTROS ASUNTOS

MONTEVIDEO, junio 14—El Consejo Nacional de Administración se ocupó hoy del proyecto relativo a la preparación de profesores para los niños anormales o de mente retardada.

Manifestó el ministro doctor Mezzera, que se había decidido a reducir las proporciones del proyecto, limitando a dos el número de maestros que se enviarían a Europa y Norte América para perfeccionarse en la enseñanza citada.

El doctor Lamas hizo el elogio del proyecto expresando que este debía basarse en los datos estadísticos para saber la cantidad de niños anormales que hay en el país. Consideró que convendría que todos los profesionales que se enviaran al exterior de acuerdo con el proyecto, deberían ser médicos psiquiatras, observando, sin embargo, que antes de adoptar tal medida quizá fuera más práctico instalar un instituto, comenzándose la obra con la base de los datos proporcionados por los maestros más selectos y los médicos escolares. Finalmente, dijo que no creía que fuera muy numerosa la cantidad de niños de mente atrasada que existen en el país, pues el cosmopolitismo existente evita la degeneración de la raza.

El doctor Mezzera no compartió las teorías del doctor Lamas sobre selección de la raza y como aquel aludiera a lo que se ha hecho en la materia en la República Argentina, dijo que allí se había realizado mucho, pero después de grandes dificultades, por falta de especialistas. Citó en seguida los datos estadísticos del país, que dividen a los niños anormales en tres categorías, retardados pedagógicos, falsos retardados y débiles mentales, sobre una asistencia escolar de 160.000 niños, agregó, hay cuatro mil de mente retardada.

El señor Batlle y Ordóñez formuló observaciones al mensaje y dijo que éste era muy erudito, pero que no era del estilo de los documentos de su especie. Los mensajes deben ser afirmativos y no llenos de citas, debiendo contener en líneas precisas las razones determinantes del proyecto de ley a que acompañan; las conclusiones a que se ha arribado, los datos estadísticos pertinentes y el cálculo de los gastos que sería necesario hacer.

El proyecto fué votado afirmativamente, acordándose modificar los términos del mensaje.

Se resolvió después proponer a la presidencia de la República la terna para la provisión del cargo de jefe de policía de Artigas. Fueron votados los señores Ambrosio Miranda, Emilio Melo y Pedro Tafernabery. El segundo de los nombrados obtuvo todos los votos de los consejeros.

El doctor Mezzera informó que la comisión de damas de la Liga contra el alcoholismo había pedido la cantidad de 15.000 pesos que, conjuntamente a otra cifra igual ofrecida por una institución de Norte América, serviría como capital para la construcción del edificio propio. Se resolvió comunicar que si se inicia una suscripción privada, el consejo contribuirá con una fuerte suma.

Como se formulara la denuncia de que en la escuela del Cerro se hace propaganda anarquista y el doctor Vázquez Acevedo citará algunas disposiciones del código que pena ese hecho, se resolvió realizar una averiguación y que el asunto sea comunicado luego a los consejeros, pues de ser exactas las denuncias, se procederá contra los propagandistas.

CAMARA DE DIPUTADOS

DEPURACION DEL PADRON

Construcción de caminos carreteros

OTROS ASUNTOS

MONTEVIDEO, junio 14—En la sesión de hoy de la Cámara de Diputados, el señor Amighetti solicitó el pronto despacho del presupuesto general de gastos, señalando los perjuicios que ocasiona su falta de sanción.

Se le señaló un plazo de quince días al señor Caramella, suplente del ex diputado socialista doctor Frugoni para que conteste si acepta o no el cargo.

Luego el señor Andreoli planteó como cuestión previa la referente a la necesidad de que se informe el proyecto relativo a la depuración del padrón electoral. Formuló cargos contra los miembros de filiación colorada de la comisión que entiende en el asunto, quienes, dijo, no concurren a las sesiones [illegible]

dialogado, en el que tomaron parte varios diputados batllistas y vieristas.

Se consideró después el proyecto relativo a la construcción de caminos carreteros de San José a Colonia, de Solís Grande a Maldonado y de Canelones a San Ramón. Habló sobre ello el diputado Mendiondo, haciendo resaltar la importancia de la carretera de San José a Colonia y dijo que con ella se beneficiaría a los departamentos del Oeste, los que tendrán así fácil comunicación con la Argentina por el puerto de Colonia.

Hablaron luego sobre el mismo asunto los diputados Lavagnini, García Selgas, Aramendía Rossi y otros. Finalmente el proyecto se sancionó en general.

Se aprobó en general también el proyecto que destina 50.000 pesos para fomento de exposiciones ganaderas, agrícolas e industriales.

Viviendas para los maestros suplentes— Nota de la Liga Patriótica Argentina —Otras informaciones.

MONTEVIDEO, junio 14 — El doctor Eduardo Jiménez de Arechaga presentó al consejo de enseñanza un proyecto por el que se trata de proveer de viviendas a los maestros suplentes, que por cualquier eventualidad tengan que sustituir provisionalmente a un titular. Por el mismo proyecto se establece que en caso de que el titular goce de una asignación para vivienda, al ser sustituído por el suplente, éste gozará del 50 por ciento de aquella asignación.

—El director del diario "La Defensa" recibió una nota de la Liga Patriótica Argentina, en la que expresa su reconocimiento por los comentarios dedicados a la obra de cultura nacionalista y defensa social realizada por la institución de referencia.

—El vapor nacional "Zapicán", ex "Atlántico", fué sometido hoy a una prueba definitiva. Este barco cambió de nombre a raíz de haber sido hundido por el trasatlántico "Catalina". Al llegar al sitio en que se produjo el naufragio se tocaron tres pitadas, siendo luego empavesado el barco.

A bordo se realizó una fiesta, a la que concurrió el consejo del puerto.

Proyecto de ley para el reconocimiento oficial de un prócer de la independencia.

MONTEVIDEO, junio 14—El senador por Flores doctor Jiménez del Aréchaga presentó un proyecto de ley tendiente a incitar el reconocimiento oficial de una de las más puras glorias de América, el general uruguayo Enrique Martínez, en ocasión del centenario de la independencia del Perú, a la que cooperó brillantemente y a cuya historia, en los primeros días de su organización nacional, vinculó su nombre con honor para sí y para su patria. Dispone el proyecto que el Poder Ejecutivo haga las gestiones necesarias para repatriar los restos del mencionado general, los que serán depositados en el panteón nacional.

El doctor Aréchaga, al fundar su proyecto, expresó:

"Todos los pueblos de América, en la suerte varia que les deparara un siglo de agitaciones, reintegrados los más a la plenitud de su soberanía, al goce de todas sus libertades bajo el imperio de las instituciones republicanas, torturados todavía los otros por la inquietud libertadora que no alcanzara aún a asegurarles la efectividad de sus derechos contra la tiranía, vuelven su espíritu al pasado, abriéndolo a la comprensión de esa gloria que les viene de lejos, y en la que todos se sintieron hermanos, porque una idéntica vocación empujó sus multitudes al sacrificio que habría de crear la libertad política del continente. Hoy, como entonces, las fronteras son ilusorias, y el americanismo, que nació con el primer ensueño de la revolución, se hace más hondo, y adquiere la significación trascendente de una política continental, con postulados definidos morales y jurídicos, y tan profundamente orgánicos que pueblo alguno de América intenta sustraerse a esa ley de su historia que se funda en la unidad del continente y consolida la identidad espiritual de quienes se honran en el culto del abuelo común, Enrique Martínez, que enseñó, en las jornadas de la reconquista, cómo era pujante el brazo americano para la defensa del hogar patricio y el solar de la raza; que asistió, en los días aurorales de Mayo, a la revelación de un nuevo destino continental y se alistó en los ejércitos de la libertad. Fué como O'Higgins, y junto a San Martín, pensamiento y acero en la afirmación victoriosa de la soberanía continental.

Su historia de prócer está escrita en síntesis en la relación de los cuerpos en que sirviera y de las campañas y acciones de guerra que certificara en 1864, en presencia de documentos fehacientes, el gobierno argentino, y que acompaño como comprobación histórica a esta exposición de motivos.

Excursión estudiantil a la meseta de Artigas—Homenaje al general Mitre— Clausura de una fábrica—Construcción de sanatorios para tuberculosos.

MONTEVIDEO, junio 14—Los estudiantes de Paysandú y Salto radicados en ésta preparan una excursión patriótica a la meseta de Artigas.

—La asamblea representativa de Montevideo resolvió integrar la delegación que se trasladará a esa capital en ocasión del homenaje a Mitre con el presidente y vicepresidente de la misma, señores Guillermo Otero y Francisco Gómez Cibils.

—Se propuso a la asamblea representativa la clausura de la casa de propiedad de Molinari Hermanos, en virtud de las declaraciones hechas por la dirección de salubridad sobre el estado antihigiénico de la misma.

Igual medida se adoptará con todas las fábricas que se hallen en iguales condiciones, que son muchas, según el informe de la mencionada oficina.

—El consejo de la Asistencia Pública confió al doctor Alberto Brignoli, director del hospital Fermín Ferreira, la misión de estudiar la construcción de sanatorios para tuberculosos en el departamento de Minas.

El doctor Brignoli debía determinar el lugar donde debe levantarse el primero de los establecimientos de higiene proyectados y se eligió el departamento de Minas, por considerársele, por su situación geográfica, como una de las zonas del país más propicias para la instalación de sanatorios para tuberculosos.

Reunión de los miembros de la Federación Rural

MONTEVIDEO, junio 14—En el local de la Federación Rural se reunieron esta tarde los miembros del directorio de esa institución y los gerentes de los Bancos Español, City National, Comercial, Francés, de la República, Alemán, Popular, Caja Obrera, Agrícola-Ganadero, Royal of Canadá é Italiano de Crédito.

Se produjo un cambio de opiniones acerca del proyecto del diputado Andreoli, por el cual se otorga moratoria a los ganaderos y agricultores, y además se consideraron otros proyectos por los cuales se contemplan los problemas financieros que afligen a la campaña. Los gerentes de bancos dieron a conocer sus ideas al respecto y expresaron que se continuaría contemplando la situación de los hacendados y agricultores limitando las ejecuciones.

Luego se resolvió redactar una declaración que los gerentes de las instituciones bancarias dirigirán a los industriales rurales, haciéndoles presente que podrán disponer de nuevos plazos para el desenvolvimiento de sus operaciones, y prometiendo considerar, en cada caso particular, la resolución a adoptarse.

El gerente del Banco de la República, señor Murato, en una nueva reunión propondrá a sus colegas la fórmula de referencia cuya redacción pertenece al doctor Irureta Goyena.

Reunión de la comisión de códigos de la Cámara de Diputados

MONTEVIDEO, junio 14—La comisión de códigos de la Cámara de Diputados consideró hoy todos los proyectos presentados respecto de las medidas a tomarse para conceder términos de excepción para que los agricultores y ganaderos puedan hacer frente a sus compromisos. Se acordó hacer una consulta a las instituciones representativas de las industrias del país, a fin de conocer con exactitud la situación económica en que se encuentran, y luego se resolverá en definitiva.

Venta callejera por menores—La construcción de obras públicas derivadas del convenio con Brasil.

MONTEVIDEO, junio 14—La jefatura de policía de la capital puso en vigor la ley que prohibe la venta de diarios, revistas, flores, caramelos y otros artículos a los menores de 12 años de edad después de las 22, así como también autoriza la detención de todo menor de 17 años que se encuentre vagando después de la expresada hora.

—El senador brasileño doctor Carlos Barbosa visitó al presidente de la República, con quien conversó acerca de la realización de las obras establecidas en el convenio celebrado entre el Uruguay y el Brasil para condonación de la deuda que contrajo este país con aquella Nación. El doctor Brum [illegible]

lizar con objeto de facilitar la pronta construcción de la línea férrea de Treinta y Tres a Yaguarón, que es una de las obras que deben ser realizadas con arreglo a lo establecido en el referido convenio. Han sido terminados los estudios previos de esa línea y se proyecta ejecutar su construcción con el concurso de los ingenieros militares y de los cuerpos de zapadores del ejército. El doctor Barbosa se dispone, por su parte, a realizar en Río de Janeiro las gestiones tendientes a que sea votado y ratificado el tratado por el parlamento, y una vez que esto se realice, y que la asamblea legislativa del Uruguay preste la sanción correspondiente a aquel convenio se podrá dar comienzo a las importantes obras internacionales que en el mismo se establecen.

Proyecto para estudiar la construcción de una línea férrea.

MONTEVIDEO, junio 14—El diputado Benjamín Pereira Bustamante presentará mañana a la Cámara un proyecto de ley por el que se dispone la realización de los estudios de una línea férrea que saliendo de Tranqueras y pasando por el pueblo de Corrales, vaya a terminar en Melo. La línea que se proyecta, que sería la primera trasversal de la República, prestaría grandes beneficios a los departamentos de Rivera, Tacuarembó y Cerro Largo, dando salida a los productos del Sur y centro de Rivera, Norte de Tacuarembó y la zona Oeste de Cerro Largo, zonas todas de gran importancia y cuyo progreso y desarrollo depende de las vías de comunicación.

Incendio de un vagón cargado con inflamables en Rocha

MONTEVIDEO, junio 14 — Comunican de Rocha que anteanoche en circunstancias en que una locomotora del ferrocarril de la línea a La Paloma realizaba maniobras en la estación Rocha, al efectuar un guarda un desenganche de vagones, con la llama del farol que llevaba se propagó el fuego a un vagón que estaba cargado con bencina y kerosene, incendiándose totalmente. La policía, parte del batallón número 20, y los habitantes de aquella población concurrieron inmediatamente a prestar auxilios, pero fueron inútiles cuantos esfuerzos realizaron para extinguir el fuego.

También se quemaron algunos durmientes de la vía. No hubo que lamentar desgracias personales.

Convención del partido Nacional — Asuntos considerados

MONTEVIDEO, junio 14—Esta noche volvió a reunirse la convención del partido Nacional. La comisión de asuntos políticos informó en el referente a la declaración formulada por los diputados Carnelli y García Palma, al negarse a cumplir lo dispuesto por la carta orgánica, en cuanto a la contribución al tesoro del partido. Aconseja la comisión que se declare que los mencionados legisladores han violado el estatuto partidario y se libre el asunto al juicio del partido.

Esto último no se discutió, pues la convención acordó suspender sus sesiones hasta el 25 de agosto, fecha en que se abocará también al estudio del programa electoral y del partido.

ACTUALIDAD

Algo que no debiera olvidarse

Por desgracia, en la conciencia nacional no está todavía dilucidado el concepto de nacionalismo. Se declama sobre sus grandes virtudes y su evocación despierta los sentimientos románticos que duermen hasta en el alma de los más apáticos, para desbordarse en arranques de oratoria estrepitosa y exuberante, pero el momento pasa y la hojarasca de toda esa brillazón deslumbradora se pierde en el tiempo y en las preocupaciones de la vida cotidiana, sin haber dejado una fuerte sugestión práctica en favor de los intereses nacionales.

Eso no es nacionalismo. Se quiere a la patria sirviéndola, no declamándola, y poniéndose al servicio de los grandes problemas de la república, que aún no han sido resueltos, aunque exigen una solución acabada, para hacer efectiva la unidad política, económica y social del territorio. Hay un factor moral que se olvida en nuestra organización de Estado, y que dentro de su aparente lenidad, puede constituir motivos de situaciones serias y desagradables: el factor de la unidad del vínculo nacionalista, que juega papel fundamental en la cohesión orgánica del país.

Todas las provincias tienen arraigado el sentimiento de la solidaridad social y nacional, en forma indestructible. Habrá defecciones y se levantará de vez en cuando en su seno una voz extraña de odio, que aspira a la disolución; pero en el fondo del alma nacional, los principios argentinistas tienen basamento inconmovible, de arraigo y de bondad. La unión de la metrópoli a las provincias por ríos o vías férreas, como la irradiación de su cultura y, en término especial, las tradiciones históricas de aquéllas, que las vinculan íntimamente a la organización nacional, han producido ese fruto a través del tiempo. El ferrocarril y el camino han hecho lo demás, confirmando el precepto viejo y sabio: Para amarse es necesario conocerse y valorarse.

Se habla hasta aquí de las provincias, pero ellas no son todo el territorio nacional. Y éstos, los territorios, ¿presentan esos mismos caracteres de cohesión, sustentan los mismos principios nacionalistas, se desenvuelven de acuerdo con un programa específico de nacionalismo?

Para decir verdad, debe decirse que la situación de todos nuestros territorios no es igual. Algunos como los del litoral, centro y los más próximos a la capital, pueden contestar afirmativamente esa pregunta; pero, en cuanto a los otros, la respuesta la da clara y terminante el jefe de las fuerzas del 10 de caballería, que acaba de regresar de las regiones de nuestro más extremo Sur.

No hay espíritu nacional en esos territorios, — dice en síntesis — ni hay argentinos. De 600 obreros prontuariados sólo 48 son argentinos, estando éstos en la población general en la ínfima proporción de 8 por ciento; el comercio es extranjero; la policía no existe; los vigilantes mal pagados, habilitan horas especiales para trabajar como peones, abandonando sus tareas; el bandolerismo azota la zona; y finalmente, el proletariado obedece a sugestiones anarquistas y constituye una fuerza disciplinada y poderosa. Para afirmar esta consecuencia, cuenta el aludido militar, que en Santa Cruz, declararon el "boycott" a un hotel, porque uno de los dueños había iniciado una suscripción en favor de Polonia, país que no participaba del régimen bolsheviki y luchaba contra la Rusia maximalista.

Esta dolorosa enunciación, a la que es necesario acreditar, porque proviene de un militar pundonoroso, ofrece un aspecto demasiado lamentable, en cuanto se refiere a la propaganda nacionalista en el país, para que no merezca de parte del gobierno, un momento de honda y serena reflexión. Es la misma esa situación que la de varios otros territorios, y ha llegado ya, con exceso, la hora de qué el vínculo nacionalista sea uno e indestructible en toda la República.

La unidad geográfica, solamente, no realiza el ideal del "pueblo" ni en su concepto social ni político. Donde las costumbres no son iguales, ni hay identidad en las aspiraciones nacionales ni en los sentimientos fundamentales de la nacionalidad, hay mucho que hacer para consolidar orgánicamente el Estado, pero es necesario hacerlo, es obligatorio hacerlo, porque ningún hombre, ni ningún gobierno, se prestará a cargar con la enorme responsabilidad de no haber cumplido con su deber frente a esa advertencia.

Los territorios federales son del patrimonio nacional, que los recobró a la civilización por la conquista paulatina de sus hombres de empresa, y si fuéramos a remover en la historia, encontraríamos también tradiciones hermosísimas de esfuerzos por la nacionalidad, que nadie se ha encargado de difundir, valorar y acrecentar. Debe, pues, la nación hacer efectivos en ellos sus ideales de unión, de una manera práctica, vinculándolos al resto del país por un sólido sistema de [illegible]

de nacionales y la creación de nuevos centros poblados, dar facilidades de trasporte, tender al establecimiento de industrias y ampararlas, dar impulso al tráfico comercial dentro de los límites nacionales y finalmente cuidar la instrucción primaria y aumentar las escuelas.

Este factor de vincular prácticamente todas las regiones del país, como la mejor forma de consolidar el sentimiento nacionalista, es lo que se olvida en los presentes momentos, de "reconstrucción" política, precisamente cuando menos debiera olvidarse.

Manera socorrida de saldar deudas

En la protesta del magisterio santafecino que ha interrumpido por muchos días el funcionamiento de las aulas primarias provinciales se imponía, para mejor juzgarla y resolverla, distinguir la causa determinante y la forma de perseguir su remoción. Respecto de esta última, el abandono temporario de las tareas escolares, la huelga pacífica que no salvó nunca los límites de la moderación, manifestándose casi exclusivamente en desfiles, asambleas, conferencias y manifiestos explicativos, era natural que resurgiera una vez más el debate acerca del derecho que asista a los empleados para asumir actitud tan extrema. Desde luego, el Poder Ejecutivo de Santa Fe lo ha negado en términos absolutos a los maestros y consideró, desde la primera hora, que los participantes en el movimiento incurrieron en una grave falta de conducta. La tesis oficial, en cuanto afirma que los educadores al servicio del Estado no se equiparan a los gremios obreros y no pueden lícitamente imitar la táctica que éstos practican en sus luchas económicas, rehusándose a trabajar, se apoya, sin duda, en razones muy atendibles. Pero aun en la hipótesis de que la doctrina sea exacta y de que, consiguientemente, proceda condenar en principio toda huelga de funcionarios, siempre resultará oportuno, para no llevar hasta el exceso los reproches y las medidas correccionales, contemplar con criterio ecuánime cualquier circunstancia que atenúe las responsabilidades.

Examinado desde este punto de vista el caso santafecino, debió tener en cuenta el gobierno, a los fines de un pronunciamiento realmente justiciero, el motivo que obligó al personal enseñante de su dependencia a suspender las labores ordinarias. Dispusieron los maestros proceder así porque el atraso de diez y seis meses en el pago de sus sueldos los había conducido a una condición de precaridad económica que no solamente les impedía atender sus puestos, guardando, siquiera, el decoro exterior, el del vestido, por ejemplo, sino que los inhabilitaba fisiológica y moralmente para afrontar con eficacia sus fatigosas tareas. Si lo primero es vivir, como requisito indispensable en el ejercicio de cualquier orden de actividades humanas, habrá que conceder que los poderes públicos de Santa Fe daban al olvido esa regla cuando exigían que los maestros asistieran normalmente a sus cátedras, no obstante estar privados de sus únicos recursos de subsistencia por un largo tiempo.

Bajo la ofuscación engendrada por el hambre, la desnudez y el mismo desconcepto social que les acarreaba su insolvencia pecuniaria, aquellos maestros se desviaron quizá del camino de la disciplina estricta para aventurarse por el atajo de la huelga; pero tan culpables como ellos del extravío aparecen las autoridades que con crueldad inexcusable los redujeron al tranco angustioso. Computado, como lo merecía, con espíritu desprevenido ese antecedente de importancia, no cuadraba que el Poder Ejecutivo agotase el rigor tratando al magisterio como a un rebelde caprichoso y contumaz. El ardimiento inexorable y la intransigencia irreductible son modalidades psíquicas de que deben preservarse con cuidado los mandatarios prudentes.

Después de iniciada la protesta, se produjeron hechos que el gobierno no ha querido aprovechar con la rapidez que el buen sentido le aconsejaba para terminar el conflicto. La Legislatura santafecina votó la ley que ponía al alcance fiscal fondos bastantes para saldar la deuda escolar. Hizo más: creó impuestos que procuran recursos anuales de apreciable monto; y no hay por qué ocultar que el destino transitorio a que se los aplicaba—pagar los haberes retardados de los maestros—influyó para que el comercio, la industria y los consumidores, sobre quienes iban a gravitar las nuevas gabelas, acallaran el desagrado con que las recibían.

Lo que correspondía entonces perentoriamente era que el Poder Ejecutivo usara la autorización legislativa y entregase al magisterio los estipendios que reclamaba. Penoso es comprobar que en vez de ajustarse a esa imposición de sus obligaciones administrativas, persista en el incorrecto papel de deudor moroso y obcecado y prefiera decretar exoneraciones airadas.

Las víctimas de esta severidad implacable y la opinión atenta al triste espectáculo podrán observarle: "destituya si le asiste derecho, pero pague antes lo que debe, si no quiere que la fuerza autoritaria prime sobre la moral".

Los maestros santafecinos van a la calle y el gobierno no se inmuta aunque los arroja entrampándole diez y seis meses de sueldo.

LAS COMUNAS BONAERENSES

A estar a los términos del decreto dictado por el Ejecutivo de la provincia de Buenos Aires, parecería que las comunas intervenidas por ese poder, están en trance de recobrar su autonomía. Sería esta solución, la natural y ajustada a los principios constitucionales y a la carta orgánica que gobiernan las corporaciones edilicias; pero la experiencia de los procedimientos observados hasta ahora con respecto a estos cuerpos, hace que el nuevo decreto se mire con recelo y no merezca toda la confianza y autoridad que debiera.

El decreto que declaró originariamente intervenidas las comunas de Avellaneda, Necochea y General Viamonte — para sólo referirnos a los casos que denotan abusos de mayor consideración—consignaba, en concreto la función de los comisionados y aunque no se les fijaba plazo para cumplir el mandato, tácitamente debía entenderse un término perentorio de ejecución. Ni la Constitución ni ley alguna, autoriza al Poder Ejecutivo, por puro y bien inspirado que se considere, a cometer semejante atropello a la libertad de las comunas. El pueblo, en comicios que no fueron acusados, eligió, de acuerdo con su voluntad y con los intereses y conveniencias públicas, su cuerpo edilicio, del que debía salir constitucionalmente el jefe de la comuna y esa decisión popular, tomada en ejercicio del derecho más noble de la democracia, ha debido ser respetada por el gobierno. Sin embargo, desde el 5 de enero, funcionan esos cuerpos al margen del derecho público, desempeñados por mandatarios que el pueblo no acepta, porque no los eligió en comicio y no se consultó su voluntad para nombrarlos. Desde entonces, no hay fiscalización en las comunas, no funcionan éstas legalmente y no tiene el pueblo ninguna garantía de buena administración.

En los mismos términos de ese decreto, así conminatorio y así concreto, el Ejecutivo dicta ahora uno nuevo para "regular el funcionamiento de las municipalidades", es decir, en los casos citados, para convocar el concejo a objeto de que nombre intendente. ¿Se puede creer en su veracidad, cuando el anterior, idéntico en concepto y finalidad, hace seis meses que está dictado y no se cumple? [illegible]

A NUESTROS SUSCRIPTORES

DEL INTERIOR Y EXTERIOR

(SERVICIO DIRECTO POR CORREO)

Recordamos a nuestros suscriptores, cuyos abonos vencen el 30 del corriente mes, la conveniencia de renovarlos antes de esa fecha, para evitar la interrupción en el envío de este diario.

La falta de respuesta a este aviso será interpretada como una resolución de no continuar el abono, y, en consecuencia, será suspendida la remisión del diario el mismo día del vencimiento.

Se ruega enviar la correspondencia a nombre del Administrador de este diario, como así también hacer la remisión del importe respectivo por giro postal o bancario a la orden de LA PRENSA.

así, para que las comunas recobren la integridad de su función y se devuelva al pueblo la autoridad de sus disposiciones; pero cabe temer lo contrario. Cabe temerlo por la lección de la experiencia primero, y luego, porque este gobierno que desalojó al anterior por malo e infructuoso, después de un mes largo de ejercicio, necesita que la Cámara, mediante una interpelación que ha sufrido ya dos postergaciones, le recuerde su deber, para que se dedique a cumplirlo.

No lo ha cumplido aún y la duda subsiste. Vale la pena de abstenerse ante ella.

INSTITUTO POPULAR DE CONFERENCIAS

LA PROXIMA SESION

Hablará el doctor Reichert

No obstante ser el viernes día feriado, por cumplirse el primer centenario del general Martín Güemes, se realizará, en el gran salón de fiestas de LA PRENSA, la sesión periódica del Instituto Popular de Conferencias. Quieren exteriorizar así las autoridades de esta entidad su adhesión a la fecha rememorada. En consecuencia, el acto del viernes constituirá todo un homenaje en memoria del general Güemes.

La sesión que nos ocupa estará a cargo del doctor Fritz Reichert, quien desarrollará el interesante tema: "La parte desconocida de la Patagonia". Buen número de proyecciones luminosas e ilustraciones artísticas completarán esta disertación, que como de costumbre será iniciada a las 17.30.

En la secretaría del Instituto Popular de Conferencias, que funciona en la biblioteca de este diario, comenzó el lunes último la entrega de invitaciones.

La demanda de estas tarjetas fué considerable ayer por la tarde, y sin duda aumentará a medida que llega el día de la conferencia. El público será atendido en dicha secretaría de 15 a 18.

APUNTES PARLAMENTARIOS

Gravámenes al plomo y sus derivados— La vigilancia en los territorios nacionales.

El gobernador de la provincia de Jujuy ha dirigido al Senado Nacional una nota, en la que trascribe un telegrama que le fuera enviado por varios propietarios de minas de La Quiaca, y en el cual solicitan la influencia de ese mandatario para que cuando sean tratados en revisión los proyectos sobre abaratamiento de los alquileres, quede subsistente el actual impuesto que grava al plomo importado y sus derivados, que se emplean en construcciones.

Los solicitantes hacen en el telegrama de referencia una serie de consideraciones tendientes a demostrar los perjuicios que, de no mantenerse dichos gravámenes, ocasionarían a la industria nacional y por consiguiente, a los comerciantes que se dedican a la explotación de las minas de plomo en aquellas regiones.

Al dar traslado a dicho pedido, el gobernador de Jujuy expresa que el Poder Ejecutivo provincial hace suyas las manifestaciones de los firmantes del telegrama en cuestión.

La asociación Pro Patria de Santa Cruz ha enviado a la Cámara de Diputados una nota, en la que solicita el favorable y pronto despacho del proyecto referente a la creación de una división de caballería en ese territorio, por cuanto considera que en esa forma únicamente, será posible evitar la repetición de sucesos vandálicos como los que ocurrieron últimamente en esas regiones.

Análogas consideraciones hacen varios comerciantes, industriales, ganaderos y pobladores de la Colonia 16 de Octubre (Chubut) en otra nota, en la que solicitan también el pronto despacho del proyecto enviado por el Poder Ejecutivo en febrero del corriente año, referente a la creación de una división de caballería en ese territorio.

COMERCIO DE CEREALES EN ITALIA

Resoluciones del gobierno

Nuestra legación en Italia comunicó ayer al Ministerio de Relaciones Exteriores, que el consejo de ministros de esa nación aprobó las siguientes resoluciones sobre comercio de cereales:

Libertad del comercio de los cereales en el interior del reino y libre importación del exterior, a contar del 1.o de agosto próximo; adquisición por parte del Estado, del trigo de la nueva cosecha producida hasta el 31 de dicho mes, que ha sido espontáneamente ofrecido por los productores, con exclusión de la cantidad destinada a la alimentación, poniendo sin embargo en vigor, desde julio 1.o, los derechos de aduana, actualmente en suspenso.

MOVIMIENTO POLITICO

Unión Cívica Radical

En su local de la avenida de Mayo número 769, y presidido por el diputado doctor José M. Grau, se reunió anoche el comité de la provincia de Buenos Aires, con objeto de tomar en consideración la reorganización de los comités de distrito.

Después de un cambio de ideas al respecto, fué designada una comisión de tres miembros, la cual en un cuarto intermedio debía estudiar las protestas presentadas con motivo de la reorganización e informar luego a la asamblea.

A las 23.30 la comisión terminó el estudio de las protestas presentadas y el comité volvió a reunirse en sesión secreta para discutir en detalle cada uno de los comités de distrito observados.

NOTICIAS VARIAS

Finanzas oficiales

El Ministro de Hacienda ha convenido la renovación de préstamos a corto plazo, que vencen hoy, con varios Bancos de la plaza, por valor de seis millones de pesos, al 6 por ciento de interés anual y a 180 días.

Centro de Navegación Trasatlántica

Ayer se efectuó la asamblea anual de los socios del Centro de Navegación Trasatlántica, y, después de aprobada la memoria anual, se eligió la nueva comisión directiva, la que quedó constituída en esta forma: Presidente, W. J. Maclean (reelecto); vicepresidente, A. López Alfaro; tesorero, I. Nicol (reelecto); secretario, W. H. Philpotts.

Oficina Sanitaria Internacional de París

El Ministerio de Relaciones Exteriores, por intermedio de la tesorería general, giró a París la suma de pesos 7.102, importe de la cuota correspondiente al año 1920, con que el gobierno contribuye al sostenimiento de la Oficina Sanitaria Internacional de París.

Cónsul argentino en El Havre

Se dió ayer a publicidad una información oficial, según la cual el Ministerio de Relaciones Exteriores [illegible]

INFORMACION GENERAL DE LAS PROVINCIAS Y TERRITORIOS NACIONALES

ENTRE RIOS

SOBRE LA SITUACION POLITICA

Los rumores de disidencia radical

EL GOBIERNO ENTRERRIANO Y EL P. E.

Declaraciones del señor Emilio Mihura

Como consecuencia de las elecciones realizadas últimamente en la provincia de Entre Ríos y cuyos resultados han sido favorables para la Concentración Popular, aun en determinados circuitos que se consideraban como exponentes tradicionales de fuerzas radicales, han circulado diversas versiones relacionadas con la situación política de aquella provincia, y especialmente con la conducta de los gobernantes y la actuación futura del partido a que pertenecen.

Según dichas versiones, el señor Emilio Mihura, vicegobernador de Entre Ríos, habría exteriorizado su decisión de renunciar el cargo que desempeña, para asumir la dirección de una de las fracciones en que estaría a punto de dividirse el radicalismo. De esas fracciones partidistas una seguiría las inspiraciones del Presidente de la República, incorporándose francamente a la política personalista, y la otra, resuelta a no cambiar de normas continuaría su acción conforme al criterio que ha determinado la actuación parlamentaria de la mayoría de los diputados nacionales por Entre Ríos, en asuntos que son públicamente conocidos.

A estar a las mismas versiones, el señor Mihura, una vez presentada la renuncia de su cargo de vicegobernador, asumiría la dirección del núcleo cívico dispuesto a mantenerse ajeno a la influencia personal del primer magistrado, y en esa emergencia lo acompañarían los diputados doctores Laurencena, Quirós y Muesca, aparte de otros hombres de significación en la provincia.

En cambio, al doctor Marcó, gobernador de aquel Estado, lo acompañarían en su gestión los elementos componentes de la fracción adicta a la política presidencialista, cuyo representante en la Cámara de Diputados sería el señor Carosini.

Atenta la insistencia con que venían circulando estos rumores y la repercusión que los mismos, de ser oficialmente confirmados, habrían tenido en la política nacional, entrevistamos ayer al señor Mihura, quien se encuentra desde hace algunos días en la capital federal.

El vicegobernador de Entre Ríos nos manifestó que la noticia de su renuncia lo había sorprendido como un rumor injustificado y cuyo origen él no sospechaba siquiera.

No existe, a su juicio, ninguna razón sería que autorice a suponer una posible escisión en el partido Radical. Si bien es cierto que algunos diputados radicales han asumido en determinados debates actitudes que disentían con las resoluciones y la conducta del bloque parlamentario adicto a la política del primer magistrado, considera el señor Mihura que la divergencia de criterio evidenciada en esa oportunidad, no reviste mayor trascendencia y no será nunca causa suficiente para una disidencia.

Cree por otra parte nuestro informante que los legisladores aludidos limitarán a aquel acto o a otros análogos, pero de importancia relativa en cuanto respecta a la disciplina y unidad partidarias, la disidencia apuntada.

Se refirió en seguida, el señor Mihura, al gobierno de que forma parte y nos manifestó que, entre él y el gobernador, doctor Marcó, existe la más absoluta solidaridad y la más perfecta armonía. Ningún motivo puede justificar el rumor de su renuncia, si se tiene en cuenta que el gobernador y él aprecian los sucesos políticos con idéntico criterio y mantienen oficial y personalmente cordiales relaciones con el Presidente de la República.

No hay, pues, nos afirmó, una sola razón para que renuncie el cargo de vicegobernador, y menos aún para que él encabece una fracción radical disidente.

Insistió el señor Mihura, en poner de manifiesto la cordialidad de las relaciones del gobierno entrerriano con el Poder Ejecutivo nacional, y al hacerlo, recordó que el domingo último había mantenido una prolongada conferencia con el Presidente de la República, considerando asuntos de diversa índole. Recordó, asimismo, que anteayer había estado en la casa de gobierno, y realizó ante algunos ministros gestiones relacionadas con la administración de su provincia.

Finalmente, aludió al resultado de las recientes elecciones provinciales y nos dijo que el partido gobernante había sido desagradablemente sorprendido por el triunfo de la Concentración en departamentos que se consideraban baluartes del radicalismo.

Terminó diciéndonos que, a su juicio, la victoria cívica obtenida por la oposición no preocupa mayormente al partido Radical, toda vez que el número total de votantes no ha aumentado en favor de la Concentración, y, en consecuencia, la derrota puede responder, más que al descontento del electorado con la gestión gubernativa, a la apatía con que ha sido contemplada la lucha comicial.

Facultad de Ciencias de la Educación

Paraná, junio 14 — La sección de historia de la Facultad de Ciencias de la Educación, resolvió crear el Instituto Histórico del Litoral, que tendrá, entre otros objetos, los de estudiar los archivos oficiales y particulares de las provincias litorales: recoger la documentación dispersa y hacer las publicaciones pertinentes.

La citada Facultad se adhirió al homenaje a Mitre, y de acuerdo con la comisión local, concretará la forma de hacer efectiva esa adhesión.

Policía sanitaria en el río Uruguay

Gualeguaychú, junio 14 — Llegó la torpedera "Py", que hace servicio de policía sanitaria en el río Uruguay, la que saldrá nuevamente para continuar la recorrida el próximo jueves.

Escuela normal de Gualeguay

Gualeguay, junio 14 — Se nombró vicedirector de la escuela normal, puesto vacante desde el fallecimiento del profesor Echemendy, al profesor Fidel Alvelda, educador bien conceptuado.

CORRIENTES

CAMARA DE SENADORES

El padrón electoral complementario

RENUNCIA ACEPTADA

Corrientes, junio 14 — Realizó sesión el Senado con la presidencia del vicegobernador, señor Resoagli, y asistencia de siete miembros.

Aprobada el acta anterior, y después de constituirse el Senado en comisión para tratar el proyecto de ley enviado en revisión por los diputados, por el cual se modifica la ley últimamente sancionada sobre preparación del padrón electoral complementario, se sancionó dicho proyecto.

El artículo en que se establece la inscripción voluntaria se modifica así:

La junta electoral permanente solicitará del juzgado federal copia de la lista de ciudadanos enrolados con posterioridad al padrón en vigor y de los que hubiesen obtenido pase de acuerdo con la ley.

La junta ordenará que las listas de cada colegio electoral, de acuerdo con el artículo correspondiente, se remitan a las comisiones nombradas por dicha ley; estas copias se fijarán en los establecimientos públicos, y previa depuración y vencido el término, se procederá a la formación e impresión del padrón definitivo.

Seguidamente, y en vista de la insistencia del doctor Angel Acuña (radical) en renunciar la banca que ocupaba en el Senado, se le aceptó la dimisión.

Fundaron sus votos en términos elogiosos para el dimitente los senadores Robert, Costagila y Martínez.

Realizado el sorteo para designar el reemplazante resultó sorteado el doctor Juan Ortiz Pereira. Después se levantó la sesión.

PARTIDO RADICAL

Asuntos tratados por el comité

Corrientes, junio 14 — Según estaba indicado, se reunió anoche el comité central del partido Radical y adoptó las siguientes resoluciones:

Convocar a la convención provincial del partido para el 7 de julio próximo, con objeto de tratar los siguientes asuntos: Actitud que deben asumir los legisladores radicales y provinciales; reforma de la carta orgánica del partido; proclamación de la fórmula gubernativa de la provincia, que sostendrá el partido; fundación de un diario oficial; organización de la caja del partido, y actualidad política.

Resolvió, además, comisionar a los señores Mariano Madariaga y José Antonio González, para la reorganización del comité departamental de Mercedes; elevar a la convención el pedido de expulsión del senador Acuña, y contestar varias consultas hechas por los comités departamentales, a los que se les hará saber que no deben concurrir a la formación del padrón cívico complementario, dispuesto por una reciente ley provincial.

Corrientes, junio 14—Se realizó esta noche en medio de un gran entusiasmo la anunciada velada cívica de propaganda en el teatro Vera, organizada por el partido Radical.

Asistió a ella, mucha concurrencia y se pronunciaron fogosas arengas. Fueron aplaudidos los doctores Martín Goytia, Julio Gualvino, José Antonio González, Clemente Benítez y Oscar Sacheri y los señores F. Omar Bredeard y Cáceres Zelaya.

EL PADRON MUNICIPAL

SOBRE SU VALIDEZ

Corrientes, junio 14—El diario "El Liberal" comenta la presentación hecha por la Asociación Comercial a los tribunales para pedir la nulidad de la resolución del concejo municipal, que comuniqué, y al respecto dice que ella presenta un problema extemporáneamente planteado. Luego agrega:

El inciso 3 del artículo 145 de la Constitución provincial expresa que el Superior Tribunal resuelve originaria y exclusivamente las causas de competencia entre los poderes públicos, y entre los municipios y la provincia.

El 164, que la justicia ordinaria entiende en las cuestiones promovidas entre municipios y entre un municipio y un particular y el 165, que el Superior Tribunal resuelva en cuestiones de competencia entre los municipios y entre estos y la provincia. En ninguno de estos artículos encaja el caso en cuestión.

Planteados los conflictos de jurisdicción y competencia, no pueden comprender la rara requisitoria de la Asociación del Comercio, y menos cuando la misma Constitución, en el inciso 1 de la sección 2a., del artículo 161, bases del régimen municipal, expresa que es atribución inherente a toda municipalidad autónoma (como la de la capital), juzgar de la validez o nulidad de la elección de sus miembros.

Obvio es que en este juicio exclusivo entra la calificación del electorado y el asunto que aborda la Asociación del Comercio.

Monumento al general Madariaga

La junta ejecutiva de esta capital encargada de realizar la erección del monumento en Paso de los Libres a la memoria del general Joaquín Madariaga, ha recibido numerosas comunicaciones de pueblos y ciudades de la provincia de Corrientes, acerca de la constitución de comisiones que efectuarán, por suscripción pública, la colecta de fondos con objeto de costear el monumento proyectado.

En Bella Vista, bajo la presidencia del señor José Deccoto, se constituyó otra comisión, integrada con los señores doctor Federico Muñoz, Roque Arena y Eugenio Artaza.

Con el propósito de que se efectúe entre el personal de la Facultad de agronomía y veterinaria de Corrientes una suscripción, la junta ejecutiva resolvió dirigirse al decano de esa Facultad, solicitando la autorización necesaria.

La junta se reune los domingos de 10 a 12, en el local de la calle Suipacha 748.

Los trabajos de profilaxis antipalúdica

Corrientes, junio 14 — La dirección de salubridad de ésta, realizó anoche, una sesión extraordinaria, con asistencia del delegado del departamento nacional de higiene, doctor Adolfo Mujica Alonso, que fuera invitado especialmente para tratar la profilaxis antipalúdica.

El doctor Mujica Alonso pasará después a los territorios del Chaco, Formosa y Misiones, a dirigir los trabajos de profilaxis de esa epidemia.

Liga Correntina de football

Corrientes, junio 14 — La liga correntina de football inaugurará el próximo domingo en su campo de deportes, las tribunas con capacidad para 600 personas sentadas, y las salas de vestirse para jugadores.

Los enfermos del asilo municipal

Corrientes, junio 14 — Grupos de jóvenes conocidos de esta se constituyeron en comisión con objeto de contribuir a mejorar la situación de los enfermos recluídos en el asilo municipal de infecciosos. Al efecto se ha planeado una serie de iniciativas dignas.

La Liga Patriótica

Corrientes, junio 14 — La brigada de la Liga Patriótica de esta repartió volantes para invitar a los trabajadores libres que deseen obtener trabajo, a que se inscriban en un registro especial abierto al efecto.

CORDOBA

CONSTRUCCION DE EMBALSES Y DIQUES

Reformas de un proyecto

Córdoba, junio 14 — El Poder Ejecutivo sometió a consideración de la legislatura un proyecto de modificaciones a la ley sancionada el año anterior, por la cual se disponía la construcción de obras de aumento del embalse y reforzamiento del dique San Roque y la construcción de un dique en Río de los Sauces y otro en el Río Cuarto.

La modificación comprende la forma de pago de esos trabajos, en virtud de que la ley no ha podido ser ejecutada, debido a observaciones de los posibles concurrentes a las licitaciones.

De acuerdo a estas modificaciones, queda el Poder Ejecutivo autorizado a emitir títulos del 7 por ciento de interés y 1 por ciento de amortización acumulativa, hasta la cantidad de 7.000.000 de pesos moneda nacional o 3.080.000 pesos oro, destinados exclusivamente al pago de las expropiaciones necesarias. De estos títulos se destinarán 2.500.000 pesos, valor nominal, para la primera de las obras mencionada en el artículo primero, 1.500.000 pesos para la segunda, y 3.000.000 para la tercera.

Los títulos serán denominados "obligaciones de irigación de la provincia de Córdoba", y se emitirán en tres series designadas A, B y C, correspondientes respectivamente a las obras enumeradas en el artículo primero.

El monto total de cada serie no podrá exceder de la suma asignada para cada obra en el artículo tercero; el producto del canon de cada zona, constituye la garantía en primer término, de los títulos de la serie correspondiente a esa zona, y el remanente quedará, si lo hubiere, como garantía subsidiaria de los títulos de las otras series.

El Poder Ejecutivo fijará las fechas de las emisiones, según corresponda a los contratos y hará los servicios de intereses y amortización, con los recursos de los artículos 10 y 12.

Los títulos serán entregados en pago de las obras, sin los cupones correspondientes, hasta el semestre inclusive de la fecha de los certificados, y se pagarán en efectivo los saldos de intereses y amortizaciones correspondientes a los cupones suprimidos.

El Poder Ejecutivo cobrará sobre las tierras beneficiadas por estas obras, como canon de riego, una tarifa suficiente para costear los gastos de conservación y explotación, los intereses del capital y su amortización.

LA CONVOCATORIA A ELECCIONES

Actitud del Centro de Propietarios

Córdoba, junio 14 — En vista de no haberse publicado en el "Boletín Oficial" por el repartamento ejecutivo municipal, la convocatoria a elecciones municipales, que debe ser hecha y publicada con 20 días de anticipación, por lo menos, según el artículo 27 y sus concordantes de la ley municipal en vigor, término que expiró el día de ayer, el Centro de Propietarios y Contribuyentes Municipales, por ministerio de la Constitución, citará al vecindario a elegir las autoridades municipales que corresponden, para el domingo 3 del próximo mes de julio.

CENTENARIO DEL DOCTOR RAWSON

Córdoba, junio 14—El Poder Ejecutivo, adhiriéndose a los actos de homenaje al doctor Rawson, dictó el siguiente decreto:

Vista la nota de la comisión nacional de homenaje al doctor Guillermo Rawson, eminente hombre de Estado, cuya vida pública ha sido fecunda para el engrandecimiento de la Nación, el gobernador de la provincia decreta:

El gobierno de Córdoba se adhiere a los festejos que deben celebrarse en la República, el día 25 del corriente, con motivo del centenario del natalicio del doctor Guillermo Rawson.

La dirección general de escuelas dispondrá lo necesario para que el día 24 del corriente se celebren conferencias en las escuelas que de ella dependen, sobre la personalidad del doctor Rawson.

INAUGURACION DE UN HOSPITAL

Córdoba, junio 14 — El 19 del corriente se realizará la inauguración del hospital para tuberculosos, que ha hecho construir en el pueblo General Paz, de esta ciudad, la sociedad Tránsito Cáceres de Allende, y que llevará el nombre de esta dama.

Ha sido designado padrino del acto el Ministro de Relaciones Exteriores, doctor Pueyrredón.

Conflicto obrero

Marcos Juárez, junio 14—A raíz del cierre de los molinos de los señores Minetti Hermanos, en Rosario y Córdoba, los obreros molineros de ésta se declararon en huelga. En vista de esto se abrió un registro de trabajadores libres y se han inscripto ya 45 obreros.

Centro de Periodistas

Córdoba, junio 14—Se constituyó el Centro de Periodistas y se designó una comisión que asumirá la autoridad del mismo, hasta tanto se elijan las autoridades definitivas.

Esa comisión quedó formada por Manuel López Cepeda, Teodoro Berón de Astrada, Luis J. Oses, Antonio Jiménez y Juvenal Villanueva.

Círculo de Obreros Católicos

Río Cuarto, junio 14 — El Círculo de Obreros Católicos se reunió en asamblea ordinaria y aprobó la memoria administrativa anterior. También renovó la comisión directiva, que quedó presidida por el doctor Angel H. Cabral.

Renuncia del jefe político de San Javier

Córdoba, junio 14 — Renunció del cargo de jefe político del departamento de San Javier, el señor Agustín Castellano, quien, a la vez, hace público su retiro del partido Demócrata.

Homenaje a San Antonio

Río Cuarto, junio 14 — La comunidad franciscana, en homenaje a San Antonio, ha celebrado interesantes fiestas religiosas. La Juventud Antoniana también se adhirió a las fiestas, repartió ropas y 943 raciones entre la población menesterosa e hizo bautizar a 13 niños pobres.

TUCUMAN

CONFLICTO OBRERO

EL INGENIO "LA ESPERANZA"

Cierre de la fábrica

Tucumán, junio 14 — Los obreros del ingenio "La Esperanza", de la compañía Wenceslao Posse, presentaron un pliego de condiciones en el que solicitaban, entre otras mejoras, el aumento de salario hasta igualar los que se pagan en otras fábricas.

Como los obreros manifestaran la decisión de declararse en huelga en caso de que no se les acordara lo pedido, el directorio ha decidido anticiparse a la huelga y paralizó la fábrica, medida que ha exaltado en [illegible] de policía y a un piquete del escuadrón de seguridad.

Las autoridades han intervenido para evitar los riesgos del mantenimiento de esta medida del directorio, pues los obreros manifiestan que sus peticiones no sobrepasan las mejoras concedidas en otras fábricas de la provincia.

El departamento del Trabajo estudia también el pliego de condiciones.

LA INSTRUCCION PUBLICA

Necesidad de más escuelas

Tucumán, junio 14—En un artículo que publica un diario de la tarde en el que se estudia y aboga por la fundación de más escuelas en la provincia, se establece, según datos que asegura exacto, que durante el año 1920, la población escolar de la provincia era de 70.000 niños, hubo una inscripción de 25.876 alumnos y una asistencia media de 20.274, o sea el 78 por ciento de los matriculados y en las escuelas nacionales, de la ley 4874, hubo 24.000 y una asistencia de 18.304, o sea el 74 por ciento de los matriculados.

Esto demuestra que, aún suponiendo rigurosos los datos de inscripción y asistencia, más de 26.000 niños en edad escolar no reciben instrucción.

Servicios de los ferrocarriles del Estado

Tucumán, junio 14—Se espera que llegue mañana a ésta el doctor Gómez, delegado del Poder Ejecutivo nacional, para organizar todos los servicios extraordinarios de los ferrocarriles del Estado.

Ropero para presos

Tucumán, junio 14—El mayor Cuello, que ha instituído en la cárcel penitenciaria de esta ciudad el ropero de presos, ha recibido muchas donaciones en ropas y dinero en efectivo.

El gobierno de la intervención se ha suscripto con 2.000 pesos.

SAN JUAN

LA SUBVERSION INSTITUCIONAL

El juramento de los nuevos jueces

San Juan, junio 14—El gobernador Jones ha firmado hoy un decreto por el que posterga el acto del juramento de los nuevos magistrados nombrados por él, para el jueves de esta semana.

Esta actitud del doctor Jones se considera como un compás de espera hasta saber la actitud que adopte la Cámara de Diputados de la Nación, en la sesión de mañana, en que se debatirá el asunto y como un deseo de no acelerar el conflicto con el poder judicial.

EL DIRECTOR DE LA ASISTENCIA PUBLICA

Motivos de su renuncia

San Juan, junio 14—Me informan de buena fuente, que el director de la Asistencia Pública, doctor Roberto Adaro, ha presentado al gobernador la renuncia indeclinable de su cargo. Se ignoran los motivos que haya tenido para ello, pero se supone que sea por ciertas dificultades en el desempeño de su cargo y disparidad de criterio con motivo de la cesantía de uno de los médicos de dicha repartición.

En las esferas de gobierno se niega la veracidad de esta renuncia, lo que hace suponer que se está gestionando su retiro. Pero ésto parece difícil, dado el carácter de indeclinable, de la renuncia.

PROCEDIMIENTOS DEL INTERVENTOR

Su aprobación por el P. E. N.

Por el Ministerio del Interior el Poder Ejecutivo dictó ayer un decreto en virtud del cual se aprueban los procedimientos del interventor nacional en la provincia de San Juan, doctor Raymundo M. Salvat, y se le dan las gracias por los servicios prestados en el desempeño de su misión.

El fundamento de este decreto dice:

"Visto el informe presentado por el señor interventor nacional en la provincia de San Juan, doctor Raymundo M. Salvat, dando cuenta de la misión que le fué confiada; y habiéndola desempeñado dentro de los altos propósitos de reparación institucional que motivaron dicho acto de gobierno y de acuerdo con las instrucciones que le fueron dadas por el ministerio del Interior", etc.

EL ESTADO SANITARIO

Propagación de enfermedades contagiosas

San Juan, junio 14 — La viruela se está extendiendo en los departamentos y en la ciudad, y se nota la escasez de placas para vacunar, lo que tiene alarmada a la población.

En la Asistencia Pública, me informan que no reciben de ésa las placas que solicitan con urgencia e insistencia, debido a lo cual no puede iniciar o proseguir una acción eficaz de profilaxis, de acuerdo con las circunstancias.

Rodeo, junio 14—Han sido clausuradas las escuelas nacionales del departamento, por orden del inspector de la sección, en vista de la epidemia de viruela y sarampión.

JUJUY

POSTERGACION DE LAS ELECCIONES COMUNALES

Jujuy, junio 14—Para facilitar la concurrencia a las fiestas del centenario de Güemes que se celebrará en Salta los días 16, 17 y 18 del corriente, el interventor municipal de esta ciudad, doctor Rodolfo Carrillo, ha resuelto que las elecciones comunales se realicen el 3 de julio próximo.

Personal nombrado con excesiva anticipación

Perico del Carmen, junio 14 — Se critica la designación del personal para el reparto de agua del dique de la Ciénaga, efectuada con demasiada anticipación, pues no se hará dicho servicio antes de tres años.

CATAMARCA

Motor para la fábrica de electricidad

Catamarca, junio 14 — La intendencia municipal envió una nota al Poder Ejecutivo para que le arbitre los medios para adquirir un motor con destino a la fábrica de electricidad, pagándole los servicios públicos prestados a las diferentes reparticiones oficiales y que se adeudan desde el año 1916.

El concejo deliberante aprobó esa nota y se solidariza con la gestión de la intendencia a objeto de deslindar responsabilidades, pues se teme que para el centenario que se celebrará en agosto, la ciudad permanezca a oscuras o tenga un alumbrado en extremo deficiente.

Aguas corrientes en Belén

Catamarca, junio 14 — Los vecinos de Belén reclaman para esa población la instalación de aguas corrientes, como lo determina la ley 10998 para las poblaciones que tienen más de 3.000 habitantes.

Asunto de las senadurías

Catamarca, junio 14 — Hay espectativa pública por conocer el fallo del Senado en el asunto de las senadurías nacionales por Catamarca.

En la policía de Capayán

Catamarca, junio 14—Se ha designado al señor Ramón D. Brizuela para desempeñar el cargo de comisario de Capayán, con asiento en Huillapima. Para el cargo de subcomisario del mismo punto se nombró al señor Manuel O. Rojas.

Jubilación de una profesora

Catamarca, junio 14 — Con motivo de haber sido jubilada la profesora Celia González de Galli, presentó la renuncia de las cátedras que dictaba en [illegible] de esta ciudad.

MENDOZA

Provisión de uniformes de invierno a la policía

Mendoza, junio 14 — El interventor, en acuerdo de secretarios, dictó un decreto para licitar, privadamente, la provisión de uniformes de invierno a la tropa del cuerpo de vigilantes, bomberos, etc., y establece que deben solicitarse los presupuestos, telegráficamente.

Contaduría general de la provincia

Mendoza, junio 14—Se aceptó la renuncia presentada por el contador general de la provincia, señor Eduardo de Zannoni, y se le da las gracias por los servicios prestados.

Se encargó del puesto el contador mayor, señor Peña y Rillo.

Accidente

Mendoza, junio 14 — En circunstancias en que Domingo Moyano limpiaba un revólver, en su domicilio, se le escapó un tiro y la bala lo hirió en la palma de la mano izquierda.

En favor de los niños pobres

Mendoza, junio 14 — La sociedad Damas de Caridad resolvió contribuir con 1.000 pesos para la colecta en favor de los niños pobres.

Se pide la convocatoria a elecciones

Mendoza, junio 14—Un núcleo de industriales y comerciantes se dirigió al interventor nacional para solicitarle que convoque a elecciones dentro de breve plazo.

CHUBUT

ESTADO AGROPECUARIO

El agrónomo regional destacado en Trelew, envió un extenso informe a la dirección general de agricultura y defensa agrícola, referente al estado y situación agropecuarios del territorio del Chubut.

Del informe se desprende que la situación económica en esa apartada zona de la República es sumamente crítica debido a las condiciones precarias en que se desenvuelve la industria ganadera.

Aquel funcionario hace notar que hay absoluta paralización de los negocios de frutos del país, especialmente lanas y cueros lanares que constituyen los principales renglones de la producción agropecuaria de esa región. A juicio del mismo, y para evitar la continuación de ese estado de cosas, se hace necesario que las instituciones bancarias ayuden a los hacendados. Por último, el agrónomo regional expresa que en la región cordillerana se ha dado término a la trilla del trigo, obteniéndose rendimientos mediocres debido a las repetidas heladas que las plantaciones sufrieron durante el verano.

Elecciones de concejales y de juez de paz

Trelew, junio 14 — Se realizaron las elecciones municipales y de juez de paz. Resultaron electos por la mayoría, para integrar el concejo, los señores Angel M. Bottaro y José María Poch, y por la minoría, el señor Arturo Lloyd Jones; para juez de paz salió electo por segunda vez, el señor Valentín Autalan.

Los servicios de correos

Colonia San Martín, junio 14. (Por telégrafo de San Martín de los Andes) — Es de lamentar que esta zona tan importante, sólo reciba correspondencia una vez por mes, a pesar de que la distancia entre ésta y Colonia Sarmiento, punto hasta donde llega el tren, es tan corta.

Es de desear que la dirección general establezca por lo menos dos viajes mensuales en esta época.

Traslación de un funcionario

El Poder Ejecutivo dejó sin efecto la suspensión que pesaba sobre el comisario de la gobernación del Chubut, Germán L. García, a quien resolvió trasladar en igual carácter al territorio del Neuquén.

CHACO

CULTIVOS Y TRANSACCIONES PECUARIAS

El agrónomo regional destacado en el territorio del Chaco, ha dirigido un informe a la dirección de Agricultura y Defensa Agrícola, en el que se comunican interesantes datos relacionados con el estado de diferentes cultivos y operaciones pecuarias.

Con respecto a la recolección del maíz y maní, el agrónomo regional da cuenta de que ella se efectúa normalmente y con buenos rendimientos. Las transacciones en maíz son numerosas y a precios elevados, pero es sensible que sólo en la colonia Charata se haya prestado al cultivo del cereal la atención que merece.

Las condiciones climatológicas han contribuído a un provechoso proceso vegetativo en todos los cultivos, como también a la recolección de la mayoría de los mismos.

En cuanto a la cosecha de algodón, aquel funcionario expresa a la superioridad que ella está en su apogeo: la maduración fué normal y la obtención del producto alcanzó a ser de clase superior.

La cantidad recolectada permite afirmar que la producción ha superado a la de otros años, a pesar de las lluvias abundantes del verano.

Se ha iniciado ya el desmonte y es creencia general que en el corriente año se conseguirá una gran cantidad de fibra. El número de desmotadoras que trabajan en el territorio es bastante elevado; recientemente se han instalado algunas en las colonias de Machagay, Quitilipi y Charata, lo que demuestra una vez más la importancia agrícola de estas regiones del territorio. La falta de mensura, en la última de estas colonias, origina una serie de inconvenientes a los pobladores por lo que debiera subsanarse, a la brevedad posible, aquella deficiencia.

El agrónomo regional termina su informe manifestando que las últimas operaciones de ganados se han hecho a precios bajos y sin perspectivas de que mejoren.

NEUQUEN

Torneo de ajedrez—Asistencia Pública—Lluvias benéficas

Neuquén, junio 14—Se ha iniciado el torneo de ajedrez auspiciado por el Club Social Independiente.

—Se encuentra enferma la señora Esther de Eguren.

—Se espera el pronto regreso del director de la Asistencia Pública, doctor Grieco.

El gobernador solicitó, mientras dure la ausencia del titular, la presencia en ésta del doctor Macías.

—Con las fuertes lluvias caídas en el interior del territorio se espera que mejorarán los campos de pastoreo.

PERIODISMO

COOPERACION AGRICOLA — Con el núm. 25 inicia su tercer año de vida esta revista que aparece en Paraná, dedicada al fomento de la cooperación en Entre Ríos, y la divulgación de conocimientos agropecuarios, necesarios al colono o pequeños hacendados.

Su propaganda constante y elevada ha sido proficua, como el vehículo de las necesidades de las cooperativas ante el Congreso nacional y ante la legislatura provincial, auspició sanciones como las de los graneros elevadores, Bancos agrícolas, venta de bolsas, proyecto de leyes de fomento de la cooperación, etc., etc.

Retribuimos el saludo que hace a la prensa en general.

ASOCIACION "ITALIA-ARGENTINA" — Hemos recibido, con el último correo, el primer número del boletín que publica mensualmente la asociación "Italia-Argentina", de Roma, institución que tiene como base fundamental cooperar para una más estrecha y sólida vinculación moral y material entre las dos naciones.

Gráficamente bien presentado, este número inserta varios sueltos, en los que se ilustran asuntos que son de interés para los dos pueblos, un breve estudio sobre [illegible]

PROVINCIA DE SANTA FE — INFORMACION GENERAL

LA HUELGA DE MAESTROS

ESTADO ACTUAL DEL CONFLICTO

Las medidas del Poder Ejecutivo

ACTITUD DEL MAGISTERIO

Rosario, junio 14 — Sigue en el mismo estado la huelga de maestros. Hoy han funcionado, como ayer, muchas escuelas, pero la asistencia de alumnos no ha aumentado mayormente.

La Unión del Magisterio celebró hoy una asamblea para tratar diversos asuntos relacionados con el movimiento, y protestar por el decreto del Poder Ejecutivo, por el cual se le retira la personería jurídica.

Rosario, junio 14 — La Inspección de Escuelas informa oficialmente que hoy han funcionado 67 escuelas, con una asistencia de 489 maestros y 5.201 alumnos.

Santa Fe, junio 14 — El Consejo de Educación dirigió hoy al ministerio de Instrucción Pública la nómina de los maestros de Rosario, Gálvez y San Cristóbal, que han hecho abandono de sus puestos; pero no se firmó el decreto de cesantía por inasistencia del gobernador a su despacho.

Fué designado director del parque escolar el señor Guillermo Saraví, en reemplazo del señor Dionisio Campos, maestro huelguista.

Informan del Consejo de Educación que hay excedente de maestros para reemplazar a los huelguistas.

Hoy funcionaron las escuelas fiscales con asistencia de 119 maestros y 2.145 alumnos.

Los maestros huelguistas han celebrado varias reuniones sin adoptar ninguna resolución de importancia.

Dice el diario "El Litoral" que la media docena de caudillos que dirigieron la huelga de maestros, sólo buscaron el propio acomodo y no el mejoramiento del gremio.

REFORMA DE LA CONSTITUCION

La prórroga de sesiones de la convención

Santa Fe, junio 14—El presidente del Comité Acción Católica solicitó la opinión de los doctores Severo A. Gómez, Francisco B. Caminos, Elías F. Guastavino, Moisés Soriano, Félix G. Paz y Joaquín Rodríguez, respecto de si la Convención Constituyente tiene facultades para prorrogar sus sesiones.

Todos coinciden en sostener que la Convención ha caducado, por expiración de plazo de su mandato. En el mismo sentido se ha expresado el convencional demócrata doctor Seligman.

LEGISLATURA

Malos tratamientos a los presos

Rosario, junio 14 — En la sesión del viernes próximo, la comisión de la Cámara de Diputados que tiene a su cargo la investigación sobre los malos tratamientos en la policía de ésta, pedirá que se trate el informe que ya ha presentado. Será miembro informante el doctor Manuel Fernández.

Dicha comisión dice que están comprobados los numerosos cargos, y solicita la exoneración de varios empleados comprometidos, a su juicio, en los malos tratamientos a los detenidos.

Cámara de senadores

Rosario, junio 14—Ha sido distribuída entre los senadores de la provincia la invitación para la sesión del viernes próximo, en cuya orden del día figuran los siguientes asuntos: escalafón y estabilidad de los maestros enviado en revisión por la Cámara de diputados, y emisión de bonos de la provincia de Santa Fe del año 1921.

Proyecto de enjuiciamiento de jueces

Rosario, junio 14 — El diputado provincial José Guillermo Bertotto, presentará en la sesión del viernes próximo, el pedido de enjuiciamiento de los jueces doctores Carlos J. Días Guerra y Horacio Sánchez Granel, de los tribunales de esta ciudad.

Los acusará por mal desempeño de [illegible] como jueces de instrucción [illegible] el [illegible] Sánchez Granel dejó de ejercer, por haber sido ascendido a juez de primera instancia en lo civil y comercial.

Tal pedido es consecuencia de las incidencias ocurridas desde hace tiempo, por una acusación hecha al diputado mencionado, y hará referencia también a la investigación parlamentaria por los malos tratamientos a los presos en la policía de ésta.

ADMINISTRACION PROVINCIAL

Caja de Jubilaciones y Pensiones

Santa Fe, junio 14—La comisión investigadora de la Caja de Jubilaciones y Pensiones de la provincia resolvió pedir a los jubilados que tengan quejas contra la junta administradora, se sirvan presentarlas a esta comisión antes de terminar la corriente semana.

Entrega de fondos a comisiones de fomento

Santa Fe, junio 14—Se mandó pagar el 5 por ciento que les corresponde en concepto de contribución directa y patentes, por el año 1920, a las siguientes comisiones de fomento: Aráuz, 317.0; pesos; Rosa, 222.99; Las Casas, 166.83, Rufino, 502.24; Monigotes, 125.67; San Justo, 1.726.48; Landetta, 685.07, y San Urbano, 1.043.37.

MOVIMIENTO POLITICO

LA UNIFICACION DEL RADICALISMO

Publicación de un manifiesto

Rosario, junio 14 — Hoy ha sido dado un manifiesto de la Unión Cívica Radical Nacional dirigido al pueblo y que se resolvió publicar en la reunión realizada en Santa Fe el sábado pasado por las autoridades del partido.

El manifiesto dice que la junta de gobierno, en cumplimiento de los deberes señalados por los estatutos políticos del partido, invita a los correligionarios de la provincia y a todos los que simpaticen con su credo, a una general y nueva reorganización de las fuerzas del mismo, que se realizará en el terreno de la más absoluta igualdad y desinterés personal.

Agrega luego, que consideraciones de alta significación moral, social y política, llaman al radicalismo santafecino a la senda del deber y la consecuencia partidaria, en presencia de los próximos acontecimientos, que serán decisivos para la vida institucional del país. También dice que la solidaria y tradicional homogeneidad de la Unión Cívica Radical ha rendido tributo a la lógica, aunque dolorosa evolución de los grandes organismos que escalan el gobierno, en sus divergencias, inherentes a toda gran agrupación política, y que pudieron alguna vez resentir la consistencia de sus filas. Pero esta aparente disgregación ha tenido la virtud de no dispersar sus fuerzas, y preparar el advenimiento de la consolidación definitiva de la familia radical exenta de agravios, de prevenciones y animosidades, y digna de la conjunción de los ideales políticos tradicionales.

Por estas razones, añade el manifiesto, se resuelve una reorganización partidaria desprovista por completo de toda tramitación de acuerdos previos, que siempre están al servicio de intereses personales o de círculo.

Agrega luego:

Los cargos y representaciones del partido quedarán supeditados en absoluto a la imperativa voluntad popular, sin más anhelo que el de consolidar, total y definitivamente, nuestras fuerzas para dignificar así los prestigios, tradición y buen nombre del radicalismo.

Abriguemos la serena convicción en el éxito, emergente de nuestra propia lealtad, y al olvidar para siempre todo agravio y antiguas desavenencias y prevenciones, en esta hora de concordia, abrimos nuestras filas dispuestos sinceramente a estrechar la diestra del hermano.

Por estas consideraciones, la junta de gobierno de la Unión Cívica Radical resuelve:

Que se inicie una nueva reorganización del partido, a contar desde el día 30 de junio del corriente año.

En cada comité de distrito o de sección, se abrirá desde esa fecha hasta el 30 de agosto venidero un nuevo registro de afiliados, en el que se podrán inscribir los ciudadanos residentes en dicha sección o distrito electoral, que acrediten su identidad con las respectivas libretas de enrolamiento.

Se fija el día 15 de septiembre para realizar simultáneamente en toda la provincia, la elección de autoridades de los comités de distrito y de sección. El día 30 del mismo mes de septiembre se constituirán simultáneamente en todos los departamentos de la provincia los respectivos comités departamentales.

Estos comités comunicarán a la junta de gobierno la elección de sus respectivas autoridades, como asimismo, los nombres de los delegados a la convención provincial que hubieren resultado electos.

Firman este manifiesto los señores Cecilio Juanto, Guerino Trollo, Emilio Cardarelli, Calixto A. Rodríguez, Romeo David Saccone, Manuel J. Menchaca, Fernando Centeno, Orlando Lavagnino, Luis M. Urdániz y Julio Racine.

Partido Demócrata Progresista

Rosario, junio 14 — Por falta de número no se reunió esta tarde la junta de gobierno del partido Demócrata Progresista, que debía considerar las renuncias presentadas por los doctores Antonio F. Cafferata y Carlos Seligmann, como diputados constituyentes y miembros de la agrupación. Se convocará nuevamente para cuando se encuentre en ésta el presidente de dicha junta, doctor Francisco E. Correa, quien se ausentará mañana.

INSTRUCCION PUBLICA

En memoria de una educadora

Rosario, junio 14—Una comisión formada por las señoras Elena Sugasti de Araya, Elisa Araya de Rodríguez, Elena Daneri de Medina, Juana Couzier de Stein, Esilda Copello de Pitaluga, Graciana Burucuá, Serafina Dartayet y Elena Uranga, ex discípulas de la señora María Casse de Rozos, recientemente fallecida, ha resuelto rendir un justo homenaje a esa educadora, que actuó durante largos años en esta ciudad.

Con tal motivo se colocará una placa de bronce en la tumba que guarda sus restos.

Centro Estudiantes de Derecho

Rosario, junio 14—El Centro Estudiantes de la Facultad de Derecho de la Universidad del litoral, ha enviado una extensa nota al doctor Victor R. Pesenti, en la que expresan que no son partidarios de la renuncia que él mismo ha formulado como catedrático de esa institución y le insinúan el deseo de que la retire.

AGROPECUARIAS

Efectos de la sequía

Romang, junio 14—Hace dos meses que no llueve, debido a lo cual los colonos no han podido sembrar lino.

EN LA CAPITAL

MUNICIPALES

Los terrenos de la colonia Guadalupe

Santa Fe, junio 14—El intendente municipal resolvió enviar al concejo deliberante el expediente iniciado a solicitud de Juan Pani, quien promete probar que numerosos terrenos de la colonia Guadalupe son de propiedad municipal.

El denunciante pide el 40 por ciento de dichos terrenos, pero la municipalidad entiende que no está debidamente comprobada la denuncia.

NOTICIAS DE POLICIA

El cuatrerismo en la campaña

Santa Fe, junio 14—A raíz de diversos robos de ganado mayor, en los departamentos de Vera y 9 de Julio, la policía de estos puntos ha iniciado una batida que dió por resultado la detención de 90 individuos.

También se asegura que ha descubierto una gavilla de cuatreros que venía operando desde hacía mucho tiempo en los departamentos del Norte. Se decía que los animales robados pasaban de 500 cabezas.

La policía envió a esta capital detenidos, bajo la acusación de ser autores de esos robos, a la mayoría de los presos, los que fueron puestos en libertad por no haber mérito para su procesamiento, y el juez del crimen doctor Perazzo ha dictado auto de sobreseimiento en favor de Eliseo Benavídez, Ignacio Pereira, Alejandro Maldana, Nabor Santillán, Pablo Ceballos y Juan Espíndola, que eran los que aún estaban detenidos.

DIVERSAS INFORMACIONES

Prolongación de un ramal ferroviario

Santa Fe, junio 14—Se halla en ésta el ingeniero Barliari, de la Dirección General de Ferrocarriles del Estado, quien viene con la misión de realizar los estudios preliminares y necesarios para la prolongación, hasta Reconquista, del ramal del ferrocarril Central Norte que llega hasta San Javier.

ROSARIO

MUNICIPALES

Condecoración del gobierno francés

Rosario, junio 14—En la intendencia municipal se recibió hoy una nota a la que se le adjunta una condecoración que remite el ministro de Guerra de Francia [illegible] quien se supone domiciliado en Villa Diego.

Se han impartido las órdenes del caso para dar con el agraciado y cumplir la misión referida.

Regreso del intendente interino

Rosario, junio 14 — El intendente regresará esta noche de ésa y mañana concurrirá a su despacho.

La retención de animales sueltos

Rosario, junio 14—La municipalidad ha tomado una buena medida para que se proceda a retener los animales sueltos en la vía pública, con [illegible] tiva y la alimentación de los mismos.

Los dueños que deseen recuperarlos, deberán pagar la multa respectiva y la mantención de los mismos.

EL DIA SOCIAL

Rosario, junio 14 — Fueron inhumados en el cementerio de San Salvador, esta mañana, los restos de la señora Restituta Esquivel de Lejarza, fallecida ayer.

El acto dió motivo a una elocuente demostración de duelo, a la cual concurrió un crecido y selecto grupo de personas.

En la capilla del cementerio se ofició una misa de cuerpo presente, y antes de colocarse el ataúd en la tumba, hizo uso de la palabra el presbítero Caggiano, quien elogió las virtudes de la distinguida matrona.

—El sábado próximo se oficiará en la iglesia matriz una misa con motivo del centenario del natalicio del doctor Marcelino Freyre.

—Mañana se oficiará un funeral en memoria de la señorita María Salvá.

—Hoy se inició con marcado éxito la colecta en beneficio del Asilo del Santísimo Rosario, la que continuará mañana.

—En el mes entrante contraerá enlace la señorita María Luisa Mairini con el señor Enrique Cabanillas.

—Se encuentra bastante mejorado el señor Luis Marcos Terrosa.

—Pasaron por ésta, con destino a Salta, el Ministro del Interior, doctor Gómez y su comitiva.

—Salió para ésa el vicegobernador de la provincia, señor Clorindo Mendieta.

—Partió para Córdoba el vicegobernador de esa provincia, doctor Jerónimo del Barco y familia.

—Para ésa, el senador nacional doctor Ricardo Caballero y el diputado nacional José A. Montes.

JUDICIALES

Condenas

Rosario, junio 14 — El juez de sentencia doctor Manuel Meyer, falló en el proceso seguido a Domingo Almaras y Amalia Torres, por malos tratamientos a la menor Celia Torres, hija de esta última, y condena al primero a un año de arresto, y a la segunda a dos años y medio de prisión.

DIVERSAS INFORMACIONES

Asociación de Mayo

Rosario, junio 14—Esta tarde celebró reunión la Asociación de Mayo, que preside el diputado nacional Calixto M. Rodríguez, para tratar diversos asuntos relacionados con su cometido y sobre las próximas celebraciones de algunos centenarios argentinos.

Centro La Propiedad

Rosario, junio 14—Celebró asamblea el centro La Propiedad, y procedió a la renovación de sus autoridades. Resultó electo por gran mayoría el señor Primo Persegani para presidente.

Teatrales

Rosario, junio 14—En el teatro Colón hizo su presentación esta noche la compañía alemana de operetas, ante una crecida concurrencia y con buen éxito.

EN LOS DEPARTAMENTOS

GENERAL LOPEZ

Mal servicio de alumbrado

Villa Cañás, junio 14—El servicio del alumbrado público se hace en pésimas condiciones, pues las continuas interrupciones obligan al comercio a suspender el trabajo en horas hábiles, lo que se traduce en serios perjuicios.

La comisión de fomento debe proceder sin contemplación alguna y obligar a la empresa concesionaria a cumplir el contrato para cortar de raíz estos abusos intolerables.

GENERAL OBLIGADO

Fiesta social

Las Toscas, junio 14—El vecino señor Antonio Ferreccio celebró su [illegible] con un baile.

EL DIA SOCIAL

ENLACE MADARIAGA PEÑA-BOSCH BLAYE — Hoy a las 18, en la basílica de Nuestra Señora de la Merced, monseñor Antonio Rasore bendecirá la unión de la señorita Esther Madariaga Peña con el señor Enrique Bosch Blaye, ceremonia que asumirá las proporciones de un acontecimiento social, y de la que serán padrinos la señora Clotilde Blaye de Bosch y el señor Antonio Madariaga.

La ceremonia civil se realizó ayer, actuando como testigos, por parte de la novia, los señores Vicente Chas (hijo), y Juan Antonio Madariaga Peña, y por parte del novio, los doctores César Blaye y Ernesto Bosch.

Al entrar en el templo, acompañará a los novios el siguiente séquito:

María Peña de Madariaga con Juan A. Madariaga Peña, Josefina Madariaga de Chas con Vicente Chas (hijo), Clotilde Bosch Blaye con Juan Carlos Madariaga Anchorena, Angela Blaye con César Bosch Blaye, María Rosa Peña con Ernesto Harilaos, María Sara Bosch Gramajo con César Madariaga, María Mercedes Madariaga Anchorena con Carlos Alfredo Bosch, Esther Bosch Torres con Rodolfo Jiménez Bustamante, Elisa Bosch Alvear con Arturo Bosch Gramajo, Delia Font con Samuel Bosch (hijo), Elisa Harilaos con Jorge Bosch Gramajo, Mercedes Bosch Marín con Ricardo Bosch (hijo), Martha Bosch Pagés con Bernabé Font (hijo).

Después de la ceremonia religiosa habrá una recepción en casa de la familia de la novia, a la que han sido invitadas las amistades de ambos contrayentes.

CUMPLEAÑOS—Celebró ayer su 88° cumpleaños la señora Jacinta Unsué de Zemborain. La distinguida dama asistió a las 10.30 de ayer a una solemne misa, que fué oficiada en la basílica del Santísimo Sacramento, ceremonia en la que la acompañaron sus numerosos descendientes. A mediodía se reunieron sus allegados en un almuerzo de familia, y por la tarde recibió el saludo de sus amistades.

Hermosísimas flores, cartas, telegramas e innumerables obsequios recibió la distinguida matrona, a quien secundaban haciendo los honores de dueñas de casa las señoras Adela Zemborain de Peña, Cora Videla Dorna de Zemborain, María Adela Peña de Aróstegui, Cora Zemborain de del Carril, Cora Videla Dorna de Zemborain y las señoritas Adela Zemborain y Mercedes Peña del Carril.

—Mañana cumplirá 91 años la señora Aurellana Sacriste de Cazón, de una vieja y distinguida familia porteña, que tiene en nuestra sociedad muchas vinculaciones y goza de general respeto. La señora de Cazón, que se halla radicada en el Tigre, recibirá mañana, en su residencia solariega, el saludo de sus allegados y de sus amistades.

BENEFICIOS — La comisión central de señoritas de la Liga Patriótica Argentina, que preside la señorita Jorgelina Cano, resolvió que el te y danza que en beneficio de las obras que sostiene la asociación debía realizarse mañana en los salones del Plaza Hotel, se efectúe el viernes, en el citado local.

—Se realizó anoche en el teatro Nuevo la función en beneficio del Patronato Español, a la que asistió numerosa concurrencia. La obra de Linares Rivas, "María Victoria", mereció calurosos aplausos, lo mismo que la exhibición que de vistas de los asilos que sostiene la citada institución se hizo en uno de los entreactos.

ENLACES — En la iglesia de Nuestra Señora de las Victorias será consagrado el 22 del corriente, a las 18, por fray Gabriel Emilio Cuello, el enlace de la señorita Florencia Díaz de Vivar con el señor Carlos J. Arce.

Serán padrinos de la ceremonia religiosa la señorita Mercedes Díaz de Vivar, hermana de la novia, y el doctor Celestino Arce, padre del novio.

Acompañará a los novios y a sus padrinos, a la entrada en el templo, el siguiente séquito:

Jacinta G. de García Fernández con Ricardo Alfredo Arce, María Teresa Gamas de Díaz de Vivar con Julián Díaz de Vivar, Carmen Molina con Juan José Arce, Angélica Urdinarrain de García Fernández con Eduardo García Fernández, María Antonia Arce con Miguel Molina, María Florencia Molina con Eduardo C. Arce, Susana Arce con Nicanor Cabal, Ernestina Núñez con Celestino S. Arce (hijo), María Florencia Núñez con Enrique Horacio Arce, Esther Núñez con José Carbó.

El casamiento civil se realizará el día 21, y en ese acto serán testigos, por parte de la novia, los doctores Agustín Cabal, Vicente Núñez, Benigno Molina y Javier Nouguer, y por el novio, los doctores José Arce, Eduardo García Fernández, Eduardo C. Arce y el señor Juan José Arce.

Ambas ceremonias se efectuarán en la mayor intimidad, debido al luto que guarda la familia de la novia.

DESDE MONTEVIDEO, junio 14 — (Por telégrafo) — Se formalizó el compromiso matrimonial de la señorita María Elvira Márquez Maza con el señor Adolfo Ruete.

—Se halla gravemente enferma la señora María Díaz Ramírez de Victorica.

—Mejorada la señora Antonia Pareja Guani.

—Falleció en Colonia Suiza el doctor Luis Piñeyro Carve, perteneciente a la alta sociedad uruguaya. Su muerte enluta a las familias de Carve, Urioste, Piñeyro, Urioste Lema, Christophersen de Piñeyro, Piñeyro Pereyra, Winterhalter, Cibils, etc.

CAMBIOS DE RESIDENCIA — Llegadas: Regresó de Maipú el señor Enrique Schindler.

—De su establecimiento en 25 de Mayo el señor Manuel Pasqués.

VIAJEROS — Salidas: en el "Brabantia" partirán el jueves para Europa el ingeniero José J. Zamboni, su señora, María Luisa Bollini y sus hijas.

—Mañana partirá para Europa el señor Erwin Pallavicini.

ENFERMOS — Se halla enfermo el señor Adolfo Lanusse.

—Mejor la señora Victoria González Cazón de Biedma.

—Se encuentra enfermo el ingeniero Alejandro Moy.

—Mejor el señor Guillermo H. Moores.

—Algo mejor el señor Oscar R. Beltrán.

—Sigue enfermo el señor Ernesto Argerich.

—Se encuentra enferma la señora Elena L. de Roffo.

—Enfermo el señor Raúl Oliver Tezanos.

—Mejorada la señorita Silvia Argerich.

—Se encuentra enferma la señorita Lilly Gutiérrez.

—Sigue enferma la señora Lydia Villegas de Pérez.

—Continúa siendo muy grave el estado del señor Dalmiro Hernández.

NECROLOGIA — Fueron inhumados ayer por la tarde, en el cementerio del Norte, los restos de la señora Aurora Vallejo de de la Vega. Asistió a la ceremonia crecida concurrencia, que presentó a los doctores de la Vega, hijos de la extinta, su sincera condolencia.

—En sufragio del alma del señor Samuel Roseti y de la señora Julia Saenz Rozas de Roseti se dirán misas mañana, de 9 a 11, en la iglesia de San Agustín.

—En la basílica de Nuestra Señora de la Merced se rezará un solemne funeral hoy a las 11, en sufragio del alma del joven José Luis Caprile.

—Por el eterno descanso del alma de la señora Josefa Zapiola de Cueto se dirán misas hoy a las 11, en la basílica de Santo Domingo.

—Hoy a las 11, en la iglesia de Nuestra Señora del Socorro, se oficiará un solemne funeral, en memoria del doctor Alfredo Martínez de Hoz.

[illegible] sufragio del alma del señor [illegible] misas mañana a las 11, en la basílica de Nuestra Señora de la Merced.

—El viernes próximo, de 8.30 a 11, se dirán misas en la basílica de Nuestra Señora de la Merced, en memoria del ingeniero Felipe Cuenca y de la señorita Ana Cuenca.

—En la capilla Mater Misericordiae fué oficiada ayer una solemne misa en memoria de la señorita Rosa Marcó del Pont, cuyo fallecimiento ocurrió en Montevideo.

—Hoy llegarán de Bahía Blanca, para ser trasportados a Salta, los restos del doctor Nicanor Toranzos Torino.

—En la iglesia de Nuestra Señora del Carmen se oficiará hoy a las 11 un solemne funeral por el eterno descanso del alma del señor Felipe Porcel.

—En la iglesia Regina Martyrum se oficiará un funeral el sábado próximo a las 9, en memoria de la señora Regina Noriega de Sueta y del señor Carlos de Noriega.

ARTE Y TEATRO

COLON

"Los hugonotes"—Anoche se puso en escena la ópera de Meyerbeer, "Los hugonotes", partitura en la cual las breves páginas inspiradas no compensan la vulgaridad y vaciedad de casi toda la obra, defecto general de las producciones de dicho compositor, adorado un día por su efectismo trivial y relumbrante oropel. Pero los gustos han cambiado, sin duda, también para nuestro público. Al terminar anoche una de las páginas más famosas y efectistas de la obra, la escena "de la conjura", que antaño despertaba entusiasmo general, ni siquiera se escuchó un aplauso. Las manifestaciones de aprobación, no siempre logradas, se dirigieron a los cantantes, en sus pasajes principales.

Pero esta interpretación de "Los hugonotes" no ha sido completa, pues el conjunto ha presentado deficiencias y evidentes desigualdades. La parte de Raúl es una de las más fuertes y difíciles que se hayan escrito. Exige un esfuerzo enorme, sobre todo en el dúo final — la "tradición" italiana suprime el quinto acto — donde los agudos se suceden a cada instante. El tenor Martinelli ha triunfado en la prueba, si bien su esfuerzo era visible a veces, pero ello no menoscaba el buen éxito de su fatigosa labor.

La señora Barrientos, en su parte breve pero difícil, empleó toda la autoridad de su arte vocal. Más largo y fatigoso es el papel de Valentina, en el que la soprano Bórina puso toda su voluntad, resultando algo débil, vocalmente, en los momentos que exigen mayor intensidad. Al forzar los agudos, adquieren cierta estridencia e inseguridad.

Excelente Nevers fué Crabbé, por su cuidada interpretación, tan detallada y autorizada como la efectuada por el notable Didur, aunque, como es lógico, la voz de este último se ha hecho opaca. Ambos artistas se caracterizaron muy bien. En cuanto a Melnik, está realizando una labor muy superior a sus fuerzas, estudiando continuamente papeles nuevos para él, sin la preparación vocal ni escénica suficiente. Logró momentos de discreción, pero otras veces resultó inaceptable, como en el dúo con Valentina, del tercer acto.

Mencionemos, también, a la mezzosoprano Pagi, discreta, pero en cuya parte se suprimió el célebre "rondó".

Los coros y bailes, regular.

APOLO

"¡De puerta en puerta!..." — La compañía que actúa en el Apolo estrenó ayer la pieza cuyo título antecede a estas líneas, original de los señores Profumo, Dowton y Moner Ruiz.

Es, "¡De puerta en puerta!", una acerba crítica a la sociedad que, con sus convencionalismos y prejuicios, lejos de facilitar la rehabilitación de la mujer que cae, parece más bien precipitarla en la pendiente en que la ha colocado su seductor. Así, Isabel, la heroína de la pieza, en su desesperación al ver la imposibilidad de conseguir trabajo honesto sin tener que desprenderse de su hijo, no halla otro camino que el suicidio.

La realización teatral de la obra, a pesar de algunos aciertos, no es muy feliz; hay en ella elementos hondamente humanos que los autores no han sabido aprovechar. El diálogo, pobre e incoloro, poco contribuye al buen éxito de la obra.

La interpretación puso de manifiesto que la obra había sido deficientemente ensayada, pues eran varios los actores que no sabían sus papeles.

Coliseo — Esta noche se presentará la compañía Petrolini, con espectáculos humorísticos de revistas, parodias, operetas, etc.

Opera — Esta tarde estrenará la compañía Vittone-Pomar la revista "La nota del día", de los señores Bayón Herrera e Ivo Pelay. Se divide en seis cuadros, cuyos títulos son estos: "Afonía por la orquesta", "Artículos del día", "Libres y federados", "Productos adulterados", "Conflicto en la calle" y "Los terribles chauffeurs".

Comedia — Mañana se estrenará "La última españolada", revista de espectáculo, en un acto, libro y música del maestro Penella.

Florida — Ayer por la tarde, en sección privada, fué exhibida en este teatro la película correspondiente a la parte cinematográfica de la revista "Argentinos tangos trusts", original del señor Ricardo Abadía, que será estrenada el sábado próximo.

NOTICIAS DE POLICIA

LA MUERTE DE CARLOS BUSTOS

Confesión del matador

Informamos ayer que estaba a punto de esclarecerse el homicidio de Carlos Bustos (a) El Chileno. Dos individuos acusaban al almacenero Casiano Blanco como autor del hecho.

Ayer Blanco concluyó por confesar. Declaró que se encontraba en su almacén, calle Aguirre número 1101, su amigo Concepción Demaría, en compañía de varias personas, cuando llegaron Carlos Bustos y cuatro o cinco individuos que frecuentaban su comercio.

Después de algunas frases provocativas, Bustos tomó a puñetazos a Demaría y luego sujetándolo de las solapas del saco, lo arrinconó contra un estante de mercaderías. En estas circunstancias Blanco salió en defensa de su amigo Demaría y armado de un revólver, desde atrás del mostrador hizo un disparo contra Bustos, que le daba la espalda y seguía maltratando a Demaría. Bustos cayó herido y murió inmediatamente.

Consumado el hecho, Blanco salió de su comercio y arrojó el revólver al arroyo Maldonado, que dista de allí pocos metros.

Demaría es festejante de una hija de Blanco, a la cual también pretendía Bustos.

Han intervenido en el esclarecimiento de este hecho el subcomisario Ratto, el auxiliar Gollán y el oficial inspector Alberio.

EL CRIMEN DE LA CALLE HUMBOLDT

Arresto del matador

El subcomisario Eduardo A. Ratto, a cargo de la sección 29ª de policía, prosiguió durante el día de ayer trabajando en el sumario instruído a raíz del homicidio perpetrado anteanoche en la persona de Luis Valenzuela, suceso que se desarrolló en la casa de la calle Humboldt 738, durante una fiesta que se realizaba festejando el onomástico de un miembro de la familia de Valenzuela.

Cetto, que aprovechando la confusión del primer momento consiguió desaparecer, fué arrestado a las 5 de la mañana por el sargento Severo Burgos, en circunstancias en que transitaba por las inmediaciones de las calles Guevara y Maure.

Llevado el criminal al local de la seccional e interrogado que fué por el subcomisario Ratto, negó terminantemente ser el autor del delito de que se le acusa. El revólver utilizado por Cetto para cometer el crimen, y que según declaración de testigos se lo llevó consigo, no ha sido secuestrado, suponiéndose que lo haya arrojado durante la fuga en algún terreno baldío.

LAS LOTERIAS PROVINCIALES

Medidas contra los vendedores

El jefe de policía envió ayer una circular a todos los comisarios de sección, en la cual les manifiesta que, en conocimiento de la exhibición y venta de loterías prohibidas, deberán proceder como corresponde, contra los infractores.

Como se sabe, el procedimiento consiste en el secuestro de los billetes, la detención del vendedor y su procesamiento.

Las loterías provinciales entran en la categoría de las que están prohibidas.

VIOLENTA COLISION ENTRE DOS TRANVIAS

Cuatro personas heridas

En la intersección de las calles Caseros y Catamarca, se produjo ayer por la mañana una violenta colisión entre dos tranvías.

Por la primera de las arterias nombradas circulaba a regular velocidad con destino al Oeste un coche de tranvía de la empresa Anglo Argentina, línea 6, manejado por el motorista Benito Montes. Al llegar a la esquina de Catamarca, se le cruzó en el camino otro coche de la misma empresa, línea 56, que dirigido por Jenaro Romero marchaba hacia el Sur.

Ambos conductores trataron de frenar sus respectivos vehículos, pero todos sus esfuerzos resultaron inútiles. El coche de la línea 6 embistió violentamente al de la línea 56, que resultó con la rotura de los vidrios de las ventanillas y otros desperfectos en la plataforma delantera.

Los fragmentos de los vidrios y algunos pedazos de madera hirieron gravemente en el cuerpo al motorista Romero. También resultaron con heridas en el cuerpo y en el rostro, aunque de poca importancia, el guarda del coche de la línea 56, Cosme Cataldo, y los pasajeros Mario Nani, estudiante de medicina, y Joaquín Pajeres.

Los heridos fueron llevados al hospital Ramos Mejía, de donde se retiraron a sus respectivos domicilios una vez que les fuera practicada la primera cura, a excepción de Romero, cuyo estado es delicado, por lo que quedó en asistencia en el citado establecimiento hospitalario.

Tomó la intervención correspondiente en el accidente la policía de la sección 34ª.

LOS ASALTOS A LOS "CHAUFFEURS"

De las averiguaciones practicadas por la policía, ha resultado que Luis Gaboti y Rafael Ciari, que asaltaron al "chauffeur" Alfredo C. Papi, en la esquina de las calles Ecuador y Bartolomé Mitre, fueron los mismos que un día antes asaltaron al "chauffeur" Romeo Calicagno, en las calles Fitz Roy y Nicaragua y lo despojaron del automóvil y de la suma de 78 pesos.

En la comisaría 7ª, donde están detenidos Gaboti y Ciari, ayer Calicagno los reconoció como a los que lo asaltaron.

La policía no ha logrado detener a los otros dos que acompañaban a los nombrados en el asalto en la calle Ecuador.

Tampoco han sido individualizados los que asaltaron en la madrugada anterior al "chauffeur" Benito Iglesias en las calles Suárez y Vieytes y lo golpearon fuertemente, despojándolo luego del automóvil, que más tarde fué hallado en jurisdicción de la comisaría 34ª.

Accidente ferroviario

Arturo Lovel, argentino, de 34 años de edad, casado, ayer a las 12.55 viajaba en el estribo de un vagón que formaba parte de un tren de pasajeros que procedente de Lomas de Zamora se dirigía a la estación Constitución. Cuando el convoy iba a entrar en las vías de la plataforma número 1, Lovel, que estaba distraído, perdió el equilibrio y cayó sobre el andén de la estación. A consecuencia del golpe, la víctima resultó con heridas de gravedad, de las que se asiste en el hospital Rawson. Intervino poco después de producirse el accidente la policía de la sección 16a, la que ordenó la detención del maquinista y fogonero que iban a cargo de la locomotora.

Proceso por infracción a la ley social

A solicitud de dos comerciantes establecidos en el barrio de la Boca, la autoridad policial de la sección 24ª, procedió ayer a la detención de Salvador Figueredo, José Vieytes, Manuel González y Perfecto Marino.

En contra de los nombrados, la policía ha iniciado un proceso por infracción a la ley 7029 (sobre delitos sociales), cuyos pormenores se guardan en la más estricta reserva.

Los detenidos forman parte de la comisión directiva de la sociedad de resistencia de mozos, cocineros y anexos de la sección Boca y Barracas.

Fuego en un establecimiento industrial

En la fábrica de camas y elásticos de hierro que la razón social Rosemberg y Macklin posee en la calle Corrientes 2570, se produjo ayer por la tarde un incendio. Consta el establecimiento de dos amplios salones separados por un tabique de madera. El cielo raso y las paredes están cubiertos con arpillera.

Comenzó el fuego en el salón de ventas, según se supone, debido a un corto circuito en la instalación de la luz eléctrica. En breves instantes el incendio tomó incremento, propagándose rápidamente a las instalaciones y demás mercaderías que se hallaban en exhibición en el comercio.

Desde el local de la comisaría 7.ª se dió aviso por teléfono al cuartel central de bomberos y acudió momentos después la primera guardia, bajo las órdenes del jefe del cuerpo, coronel Juan J. Graneros, comandante Cobas y demás oficialidad.

A la llegada de los bomberos, las llamas habían tomado proporciones y amenazaban comunicarse al resto del establecimiento. Inmediatamente se armaron varias líneas de mangueras y se inició el ataque contra el voraz elemento. Después de media hora de lucha contra el fuego, se consiguió extinguirlo completamente.

La casa gira con un capital de 80.000 pesos, contra un seguro de 17.000. Se calculan en 25.000 pesos las pérdidas causadas por la acción del fuego y del agua.

El asunto del palacio del Congreso

A pedido del juez federal doctor Jantus fueron detenidos ayer los ingenieros Carlos Massini y Jaime Rocamora, con motivo del proceso relativo a las obras del palacio del Congreso.

También estaba ordenada la prisión de Carlos H. Besana, pero éste no se encontraba en su domicilio.

Los detenidos fueron puestos a disposición del juez doctor Jantus.

Disparos de revólver

Anteanoche, en la esquina de las calles Vicente López y Azcuénaga, con motivo de un altercado que sostuvieron por cuestiones de carácter privado, un individuo que consiguió desaparecer en los primeros momentos descerrajó un tiro de revólver contra el correo de la policía, Isidoro Techera, sin conseguir herirlo.

Una hora más tarde, el auxiliar Enrique Ooyena, de la sección 19.ª de policía, consiguió detener al agresor, que resultó ser Manuel García, español, de 28 años de edad, soltero, "chauffeur". El acusado ha sido puesto a disposición del juez de instrucción, doctor Carlos F. Benítez.

Robo de un "sidecar"

Celestino Fariña, denunció en la comisaría 11.ª que del corralón situado en la calle Alvarado 2495, autores ignorados le hurtaron un "sidecar" [illegible]

PROVINCIA DE BUENOS AIRES—INFORMACION GENERAL

TRAMITACIONES ADMINISTRATIVAS

Un decreto que vuelve a olvidarse

El actual gobierno se inició con una medida que fué recibida con aplauso: la de poner nuevamente en vigor un decreto que reglamenta la tramitación administrativa en las oficinas de la provincia, y que, a pesar de sus reconocidas bondades, había caído en desuso. Se trata de un decreto del año 1889, firmado por el entonces gobernador don Máximo Paz, que contiene setenta artículos que establecen minuciosamente cómo han de ser iniciados los asuntos, cuál es el curso que deben seguir, y qué plazos tienen los funcionarios para expedirse en ellos, como asimismo las penalidades a que se hacen éstos acreedores, y otras formas externas de las resoluciones, notificaciones, informes, etc.

No sólo se dispuso por el decreto recordado de 23 de mayo último el vigor de ésta, sino que también se adoptó una medida previsora, cual es la de fijar un plazo de diez días a los jefes de repartición para que si tuvieran alguna observación que hacer tendiente a modificar las normas administrativas establecidas, lo expresaran por nota al ministerio respectivo.

Además, se dispuso que vencido dicho plazo y dentro de los diez días que le siguieran, los oficiales mayores de los tres ministerios, constituídos en comisión, debían estudiar las observaciones y proyectar las reformas que estimasen oportunas, poniéndolas a la consideración del Poder Ejecutivo.

No tenemos conocimiento, hasta la fecha, de que se haya dado cumplimiento a estas disposiciones que enunciaban tan buena intención de parte del nuevo gobierno, y es de lamentar indudablemente que tan feliz iniciativa haya tenido solamente un principio de ejecución, que no basta para llenar el propósito buscado.

LEGISLATURA

SESIONES DEL SENADO

ACUERDOS AL P. E.

DIVERSAS MOCIONES

Se reunió ayer a las 14.30 el Senado, en sesión secreta, prestando acuerdo para nombrar juez de la Cámara 2ª de Apelación de la capital, al doctor Emilio Molina Carranza; juez de primera instancia al doctor Honorio Szelagowski y asesor de menores, también de la capital, al doctor C. Gualberto Arrúa; defensor de pobres y ausentes en el departamento Sur al doctor C. Jorge Acuña Díaz; agente fiscal, en el departamento Costa Sur al doctor Martín Esandi y directores del Banco de la Provincia a los señores Emilio N. Grau y José María Micheo, por tres años, y a los señores Luis P. Ratti y Salvador M. Viale, por uno y dos años, respectivamente.

A las 15.15 se reunió el cuerpo en sesión pública, bajo la presidencia del doctor Canale y con asistencia de 22 de sus miembros.

El señor Amadeo y Videla hizo indicación para que la cámara se pusiera de pie en homenaje al doctor Luis M. Drago, recientemente fallecido, poniendo de manifiesto, en breves palabras, su destacada actuación pública.

Después de darse lectura del acta anterior, el presidente señor Canale recibió el juramento del nuevo secretario de la cámara, doctor Durquet, quien tomó inmediatamente posesión de su puesto.

Al darse lectura de los asuntos entrados, el señor Rojas propuso que fuera tratado sobre tablas el proyecto venido de la otra cámara sobre salario mínimo de los obreros del Estado, proposición que fué objetada, por el señor Debenedetti, quien opinó que debía pasar a la comisión respectiva, pues era menester un estudio previo, dado el mal estado de las finanzas de la provincia. Así se resolvió.

Fueron igualmente pasados a comisión los proyectos sobre triangulación de la provincia, en cuya sanción ha insistido ya la otra cámara, y el del señor Graciano sobre minuta de comunicación a la representación de la provincia en el Congreso, por la que se solicita su apoyo para la sanción favorable del proyecto de ley sobre asignación al gobierno de la provincia de una proporción de lo recaudado en concepto de impuestos internos dentro del territorio de la misma, que importaría la suma de 13.000.000 de pesos.

Fué concedida la licencia solicitada por el señor Martínez Sosa, designado por el P. E. para representarlo en las fiestas a realizarse en Salta con motivo del homenaje al general Güemes.

Se aceptó la renuncia presentada por el doctor Gregorio Lazcano, de miembro del jurado de enjuiciamiento, nombrándose en su reemplazo al doctor Manuel F. Escobar.

Apoyada por el señor Pavón, pasó a la comisión de peticiones la solicitud de pensión de la señora Petrona B. de Guruciaga.

A las 15.55 se levantó la sesión.

NOTICIAS ADMINISTRATIVAS

(De nuestra sucursal en La Plata)

LAS IMPUTACIONES AL ARTICULO 39

El Poder Ejecutivo ha dictado un decreto por el cual deja sin efecto otro del gobierno anterior respecto al refuerzo de partidas con imputación al artículo 39 de la ley de contabilidad.

En el caso a que alude el decreto, se dispuso el refuerzo en 45.000 pesos del ítem 28 del presupuesto, refuerzo que fué imputado al artículo 39, que establece la forma a que han de sujetarse las erogaciones calificadas de "urgentes".

En los considerandos de la resolución establece el Poder Ejecutivo que en el expediente en cuestión la suma entregada al tesorero de policía, no puede tener otra imputación que la que se refiere al artículo 39 ya aludido, por cuanto ella misma supone en principio, gastos realizados fuera de las partidas de presupuesto.

Que aun cuando en el referido acuerdo, al hacer esa imputación, se haya obligado a reintegrar oportunamente la misma suma al ítem 28, esa obligación debe considerarse sin ningún efecto en orden a lo que dispone el artículo 23 de la ley de contabilidad y por cuanto es de todo punto de vista evidente que el 15 de mayo último, el Poder Ejecutivo no pudo disponer más que de las cantidades, que corresponden a cuatro duodécimos del presupuesto, debiendo advertirse en consecuencia que todo exceso o anticipo para ser imputado a las partidas futuras, implica un avance sobre la facultad de la Legislatura, a quien corresponde en forma exclusiva la atribución de votar los créditos (art. 99, inc. 2 de la Constitución).

Que cualquier suma invertida fuera de las normas regulares que prescribe la ley de contabilidad, debe ser considerada en la oportunidad respectiva, esto es, cuando el tribunal de cuentas juzgue sobre las inversiones del ejercicio, lo que no obsta para que la cuenta del ítem 28 sea restablecida en legal forma y con independencia de los anticipos que se le han hecho violando las disposiciones pertinentes hasta tanto se sancione el presupuesto definitivo del año en curso.

Termina diciendo el Poder Ejecutivo que es necesario hacerlo así por cuanto de otra manera se crearía una situación insostenible para la marcha regular de la administración al privársela de los recursos que la ley le asigna para una de sus funciones sustanciales.

Por estas consideraciones se resuelve dejar sin efecto la resolución comentada, en la parte que dispone la obligación de reintegrar la suma imputada al artículo 39 de la ley de contabilidad y mandar que por contaduría general se arreglen a dicha [illegible] los duodécimos votados por la legislatura.

Arrendamiento de tierras fiscales

El interventor en la dirección de tierras y geodesia ha remitido al ministerio de Hacienda un informe sobre el estado de las concesiones de arrendamientos y ocupación precaria de tierras fiscales en la provincia, llamando la atención sobre la falta de cumplimiento por gran número de concesionarios, a la condición establecida en los contratos respectivos referente al pago de los períodos estipulados en el mismo y reclamando una medida que regularice esa situación perjudicial para el fisco, desde que éste deja de percibir cantidades importantes que figuran en el cálculo de recursos, a tal extremo que sobre las sumas fijadas en el mismo por ese concepto, se ha percibido una cantidad reducida.

De acuerdo con ese informe, el Poder Ejecutivo va a dictar una resolución declarando caducos todos los contratos de arrendamientos de tierras fiscales y ocupación precaria, cuyos pagos no se hallen al día, y disponiendo en consecuencia, la adjudicación de las tierras, ya sea en licitación pública o privada, al mejor postor, de acuerdo con lo que disponen las leyes respectivas.

Concurrencia de empleados a las carreras

En el acuerdo de ministros efectuado ayer, se comenzó a tratar la cuestión relativa a la necesidad de prohibir la concurrencia de los empleados de la administración a los hipódromos.

El pensamiento dominante sería dictar una medida de carácter general, pues que hasta el presente solamente existe una resolución que comprende a los empleados dependientes del ministerio de Hacienda.

El tren de dragado

Por el ministerio de Obras Públicas se ha dispuesto que todas las existencias del tren de dragado, taller y varadero del delta del Paraná, pasen a depender nuevamente de la dirección de hidráulica, puentes y caminos.

La incidencia de la escuela de parteras

Ha sido designado el oficial mayor del ministerio de Obras Públicas para que practique una investigación en la Maternidad y Escuela de Parteras, a objeto de determinar las causas que motivaron el conflicto ocurrido en ese establecimiento entre los nuevos profesores y las alumnas, del que se ocupó ayer LA PRENSA.

En dicha escuela, ayer concurrió a clase un regular número de alumnas de segundo año. Hoy lo harán las de primero.

Dirección general de higiene

La dirección de higiene ha mandado pagar las subvenciones de hospitales por el mes de mayo último, a los de San Isidro; Italiano, de La Plata; de Mujeres y Niños, de Chascomús; San José, de Campana; de Hombres de Chascomús; San Vicente de Paúl, de Bragado; de Mar del Plata; de General Lavalle y de Lobos, y el mes de junio al hospital de Hombres, de Chascomús.

El feriado de hoy

Con motivo de inaugurarse hoy en la capital federal el monumento erigido por la colectividad italiana a Cristóbal Colón, el Poder Ejecutivo, como acto de homenaje a la memoria del insigne navegante, dictó ayer un decreto, declarando feriado en toda la provincia el día de hoy.

EN LOS MUNICIPIOS

(De nuestros corresponsales, por telégrafo)

Servicio de ómnibus en Pergamino — Pedido de concesión

Pergamino, junio 14 — En breve, una empresa local se presentará al Concejo Deliberante pidiendo la concesión correspondiente para la instalación de un servicio de ómnibus en esta localidad.

Dado el gran movimiento que tiene esta ciudad, en la que la concurrencia en los días festivos al hipódromo y otros sitios deportivos es enorme, la implantación de este servicio llenará una sentida necesidad.

Nuevo impuesto municipal en Florida — Quejas del comercio

Florida (Vicente López), junio 14 — Varios comerciantes mayoristas de la localidad, se han apersonado a esta corresponsalía para protestar por el cobro de una patente de entrada al partido, que se cobra desde hace días, a todo carro proveniente de ésa que llega cargado con materiales de construcción y otros artículos destinados al comercio local.

Esta medida tomada por la municipalidad del partido, sin otro propósito que el de aumentar sus rentas, traerá como consecuencia inmediata el encarecimiento de la vida, hecho que ocurrirá precisamente en momentos en que las comunas todas se preocupan en abaratarla.

Mal estado de las calles en Villa Angélica—Inercia de las autoridades

Villa Angélica (Avellaneda), junio 14—Debido a la inercia de las autoridades municipales, el estado de las calles empeora cada día más. El tránsito de vehículos es hoy poco menos que imposible en las de Buchardo, Sarandí, Echeverría, Elizalde y otras.

Las sociedades locales de fomento han solicitado de las autoridades municipales en repetidas ocasiones el envío de una cuadrilla de peones para proceder a su arreglo, pero hasta la fecha nada se ha conseguido.

VARIAS NOTICIAS

(De nuestros corresponsales, por telégrafo)

El servicio telefónico en Vedia—Quejas de abonados

Vedia (Leandro N. Alem), junio 14 — Los abonados de la Unión Telefónica se quejan por el mal servicio que presta dicha empresa. A esta corresponsalía llegan denuncias de que, para comunicarse con esa capital, necesitan muchas veces los abonados esperar dos o más horas.

En San Fernando — Bodas de plata de un sacerdote — Homenaje del vecindario

San Fernando, junio 14 — Ha quedado constituída en ésta, bajo la presidencia del doctor Manuel Augusto Zabaleta, una comisión de vecinos encargada de tributar un homenaje al presbítero Maximino Pérez, con motivo de sus bodas de plata como cura párroco de la iglesia de esta ciudad.

La comisión, que desde hace varios días está trabajando activamente en el desempeño de su cometido, ha resuelto obsequiar al mencionado presbítero con un artístico pergamino y hacerle entrega a la vez de una suma de dinero que ha sido obtenida por subscripción pública para las obras de reparación en el templo.

La salud pública en Bahía Blanca

Bahía Blanca, junio 14 — Se han registrado muchos casos de gripe con carácter benigno. La Asistencia Pública ha publicado avisos indicando al público las medidas de profilaxis que deben tomarse para evitar el mal.

En honor de San Antonio de Padua — Fiestas religiosas en Ramallo

Ramallo, junio 14 — Crecida concurrencia asistió a las fiestas religiosas que se realizaron ayer en ésta, en honor de San Antonio de Padua, y que fueron organizadas por una comisión de vecinos.

Los actos fueron amenizados por una banda de música.

Precio de los cereales en Bahía Blanca—Venta de lanas

Bahía Blanca, junio 14 — El trigo [illegible] 13; la avena a 7.50; la cebada a 9 y el centeno a 16.70. Vendiéronse 90.000 kilogramos de lana cruza fina mediana, entera sin semilla, a pesos 5.50 los diez kilogramos; 5.000 de fina Rambouillet, terrosa, a pesos 5.50; 60.000 cruza gruesa, entera, a 3.50 y 4.00 pesos.

Movimiento portuario en Ingeniero White

Bahía Blanca, junio 14 — En puerto Ingeniero White hacen operaciones los vapores "Eagle", "Belgravia", "Soxburg", "Czent", "Intuan" y "Alexander Kiellan".

En total fueron embarcadas hoy 5.201 toneladas de cereales.

EDUCACION

(De nuestra sucursal en La Plata)

Dirección de escuelas — Pago de sueldos

La tesorería de la dirección general de escuelas ha remitido ayer los giros correspondientes, por los sueldos de mayo, a los distritos de Almirante Brown, General Lavalle, General Pinto, General Pueyrredón, General Viamonte, González Chaves, Junín, Guaminí, Juárez, Laprida, Lobería, Lincoln, Luján, La Magdalena, Maipú, Mar Chiquita, Matanza, Navarro, Necochea, Pilar, Puán, Rauch, Rojas, Roque Pérez, San Fernando, San Martín y Tres Arroyos.

El inspector seccional abonará los de abril y mayo de Esteban Echeverría, quedando detenidos, por falta de rendición de cuentas, los de General Villegas, Leandro N. Alem, Pilar, Rivadavia y Saavedra.

(De nuestros corresponsales, por telégrafo)

Escuela número 57, de Lanús — Su elevación de categoría

Lanús (Avellaneda), junio 14 — La escuela número 57, de Lanús (Oeste), que dirige el señor Carlos N. Pereyra, por decreto reciente de la dirección general de escuelas, ha sido elevada a la categoría de escuela con dirección libre.

Esta resolución se debe al aumento considerable de la inscripción en el año en curso, que ha duplicado a la del anterior.

Para atender los grados respectivos, han sido designadas las maestras Virginia T. de Foppiano, Clotilde de Coppola y Concepción Ibargoyen.

Esta escuela ha sido visitada recientemente, con resultados satisfactorios, por el inspector seccional señor Domingo A. Luna.

En Escobar — Constitución de una sociedad de protección escolar

Escobar (Pilar), junio 14—Con el fin de proteger a los niños hijos de aquellas personas que por falta de recursos se ven privados de darles la enseñanza primaria, se ha fundado en ésta, un centro denominado "Protección escolar". La comisión ejecutiva ha quedado formada así: presidente, señor Santiago Linares; secretario, señor Arturo Videla; tesorero señor N. López, y ocho vocales.

ENSEÑANZA UNIVERSITARIA

(De nuestra sucursal en La Plata)

Facultad de Ciencias Químicas

Hoy vence en esta Facultad el plazo para presentar las boletas de inscripción de la primera cuota, sin las cuales no se expiden las de la segunda cuota.

La inscripción en primer año de farmacia y primer año de doctorado en química, vencerá el 20 del corriente.

Escuela de Ciencias Médicas

La mesa examinadora de anatomía descriptiva se reunirá el 16 del corriente a las 14.30.

Instituto del Museo

Hoy a las 15 el doctor Eduardo Carette inaugurará el curso libre de paleontología vegetal.

El citado profesor disertará sobre el tema "Alternación de generaciones en el mundo vegetal—Esporofito y gametofito".

Federación Universitaria—Elecciones en la Facultad de Derecho

En la asamblea conjunta de profesores, egresados y estudiantes, realizada ayer en la Facultad de Derecho, triunfaron los siguientes candidatos que prestigiaba la Federación Universitaria:

Vicedecano, doctor Tomás Jofré; delegado titular al consejo superior, doctor José Nicolás Matienzo; delegado suplente, doctor José Blanco; consejeros académicos titulares, doctores Alfredo L. Palacios y Salvador E. Oría; consejeros académicos suplentes, doctores Leónidas Anastasi, Rodolfo Bullrich, Federico Walker, Dimas González Gowland y Jorge Cabral Texo.

MOVIMIENTO POLITICO

(De nuestra sucursal en La Plata)

Partido Conservador

COMITE DE BARADERO — RENOVACION DE AUTORIDADES

En asamblea realizada últimamente, el comité conservador de Baradero procedió a renovar la comisión directiva, que quedó formada así:

Presidente, diputado René Simón; vicepresidente 1o., doctor Casimiro Lindad; vicepresidente 2o., Hermelindo Fernández; secretario general, Norberto Viale; secretarios, Alberto Gaggero y Faustino N. Chiarellos; tesorero, Carlos Descalzo; protesorero, Carlos Fraga, y 12 vocales.

Delegados titulares, diputados René Simón y Hermelindo E. Fernández; delegados suplentes doctor Casimiro Lindad y Norberto Viale.

CRONICA SOCIAL

(De nuestros corresponsales, por telégrafo)

NECROLOGIA — Avellaneda, junio 14 —En el cementerio de esta ciudad fueron inhumados hoy los restos de la señora Elena Núñez de Laciar, cuyo fallecimiento, acaecido en forma casi inesperada y a temprana edad, ha sido sensiblemente lamentado.

Suipacha, junio 14 — Profundo sentimiento de pesar ha causado el fallecimiento del antiguo y respetado vecino, señor Antonio Lombardo, caballero intachable y justo que ocupó en ésta varios cargos públicos de importancia.

El extinto fué uno de los primeros colonizadores de este pueblo y su más decidido benefactor.

Al sepelio de sus restos asistió crecida concurrencia, y el comercio cerró sus puertas en señal de duelo.

CRONICA POLICIAL

(De nuestros corresponsales, por telégrafo)

Robos en General Arenales — Detención de malhechores

General Arenales, junio 14 — Después de una laboriosa cuanto paciente pesquisa, el meritorio Urbalino B. Torres, cabo Bernabé Jurado y agente Segundo Bustos, detuvieron a los componentes de una gavilla de malhechores, sindicados de ser los autores de una serie de robos que se han venido realizando en ésta.

Los detenidos han sido puestos a disposición del juez del crimen.

Ecos de un hecho de sangre en Zárate—Arribo del juez del crimen, doctor Machado

Zárate, junio 14 — Anoche llegó el juez del crimen, doctor Emilio Machado, con su secretario, señor Bernasconi, para abocarse el conocimiento de la causa en el suceso sangriento ocurrido en la madrugada de ayer, en la comisaría local, y del cual informó ampliamente LA PRENSA.

Después de tomar declaración a los testigos y proceder a los careos necesarios para aclarar algunos detalles de forma, el juez dispuso la reconstrucción de la escena. Terminada su misión, el doctor Machado regresó hoy por el tren de la tarde a La Plata.

El comisario Stagnaro ha sido muy visitado antes de ser trasladado a La Plata.

El sargento Martínez continúa un poco mejor, aunque no ha desaparecido la gravedad de su estado.

TRIBUNALES

(De nuestra sucursal en La Plata)

Suprema Corte

Este tribunal, en su acuerdo de ayer, dictó sentencia en la causa seguida a Gregorio Altamiranda, por homicidio en Tres Arroyos, declarando injustificado el recurso interpuesto y en consecuencia confirmando la pena impuesta al encausado, con costas.

—En el juicio seguido por la empresa del ferrocarril Central Argentino contra la municipalidad de Pergamino, desestimó el recurso interpuesto.

Cámara Segunda de Apelaciones

Entre tribunal, en su acuerdo de ayer, resolvió los siguientes juicios: Rodríguez, Herminia, Stafforini, Bazán contra Cáceres, Carrara contra Chibur, Vago contra Bertosax, fisco de la provincia contra Novillo; Bufil contra Echevarne; Duarte, Guestón, Leal de Ibarra contra Molina; Márquez, de Altamira, Noceti y Martini contra Parodi; Solari contra Ferreyra; Blanco contra Insiarte; González Amor contra D'Amico; D'Amico contra González Amor; Iguandi contra Rufino.

Sentencias

El juez doctor Bent, por la secretaría Rivarola, dictó sentencia en el juicio seguido por José Fernández, contra el frigorífico Swift, sobre daños y perjuicios, condenando a dicho establecimiento a pagar al actor la suma reclamada en concepto de indemnización, la que deberá ser depositada en el Banco de la Provincia a la orden del Departamento del Trabajo, y rechazando la acción por la que se demanda gastos de asistencia y curación, todo con costas.

—El juez doctor Arístegui, por la secretaría Isla, dictó sentencia en el juicio que sigue el señor César Lobo, contra don José Bernal, del juzgado de paz de la sección tercera de La Plata, declarando improcedente la queja interpuesta.

DEPORTES

(De nuestros corresponsales, por telégrafo)

En San Isidro — Instalación de un polígono de tiro

San Isidro, junio 14 — Ayer se reunió en el local de la Biblioteca Popular de ésta un núcleo de caracterizados vecinos, con el objeto de designar la comisión que deberá llevar a efecto la iniciativa de fundar un "stand" de tiro de guerra, bajo los auspicios y con la reglamentación del Tiro Federal de la Nación.

En medio de la mayor armonía y con entusiasmo, se hizo la elección llevando a los diversos cargos de la comisión directiva, a las siguientes personas:

Presidente, capitán de navío, Carlos Beccar; vicepresidente primero, Benjamín F. Nazar; vicepresidente segundo, Carlos A. Becú; secretario Atilio Piazzi; tesorero, Tomás Comas Ferrer; vocales, señores José C. García Valdivia, Ramón Dibar, Domingo S. Repetto, Pablo Perlender, Manuel A. Obarrio, mayor Alfredo Brunengo, Fermín Ataum, Carlos Dibar, Avelino Rolón, Julio César Urien, Adolfo Reumann, Ricardo Mosconi y Federico Fritzsch.

Es indudable que dados los altos fines patrióticos de tan loable iniciativa, el pueblo secundará con todo el apoyo moral y material posible, la labor de la mencionada comisión, formada por hombres de reconocida capacidad.

OBSERVACIONES METEOROLOGICAS

CONTINUA EL FRIO

Instalación especial de LA PRENSA

	Termómetro	Barómetro
A las 5 hoy	9 0	762 0
Ayer 6	9 0	758.2
12	10 5	758.4
18	10 5	759.8
24	9 5	761.0

A las 8 de hoy

VIENTO	S. O.	
CIELO	Despejado	
SOL	Sale:	7.—
	Se pone:	16.48
LUNA	Sale:	13.41
	Se pone:	2.12

No se produjo ayer ningún cambio favorable en el estado del tiempo. El cielo se mantuvo, como en el día anterior, completamente encapotado y en el ambiente hubo mucha humedad, especialmente durante las primeras horas de la mañana, en que el higrómetro de la Oficina Meteorológica Argentina marcó el máximo de saturación.

La temperatura continuó en descenso, manteniéndose la barra mercurial entre los 8 y 11 grados; el ambiente fué, por consiguiente, muy frío, contribuyendo también a ello el fuerte viento que reinó.

Según comunicaciones del interior de la República, en la cordillera ha vuelto a nevar con fuerza, por lo que es de esperarse que el frío recrudezca en esta capital.

Anoche a última hora en la presión barométrica se había registrado un leve ascenso.

Dirección del viento: SE., SSE. y SE., con una velocidad media de 16 kilómetros por hora. A las 24 soplaba viento SO.

Humedad: 91.

Observatorio Astronómico de La Plata—Datos de las 7—Presión atmosférica a 0 grados y al nivel del mar, 755.15 mm.; temperatura, 7.1; mínima (a las 2.20), 6.9; humedad relativa, 100 por ciento; tensión del vapor de agua, 7.54 mm.; viento: dirección, S.E.; velocidad por hora, 18 kilómetros.

Datos de las 14—Presión atmosférica a 0 grados y al nivel del mar, 754.65 mm.; temperatura, 10.4; humedad relativa, 60 ojo; tensión del vapor de agua, 5.67 mm.; viento: dirección, SE.; velocidad por hora, 19 kilómetros.

Informes de la Oficina Meteorológica Argentina. Ha llovido en:

ENTRE RIOS

Federación 12 milímetros.

CORRIENTES

Monte Caseros 3, Santo Tomé 14.

CORDOBA

Achiras 9, Sampacho 2.

SAN LUIS

Lavaisse 1.

NEUQUEN

Las Lajas 1, Paso Indio 2.

SINOPSIS DEL TIEMPO

De la oficina meteorológica comunicaron que el tiempo siguió algo nublado en el Este y Norte de la República, donde hubo chubascos durante el día. Por la mañana hubo nieves ligeras en San Luis, Mendoza y Neuquén. Prevalecieron vientos suaves, principalmente del rumbo Sur.

La temperatura se encontraba baja en todas las regiones, estando bajo la normal en toda la República. En la Pampa, San Luis y Mendoza anoche estaba bajo cero.

La presión continuó baja en las provincias del Este. En todas partes siguió subiendo.

Pronóstico para hoy: Tiempo claro y frío en toda la República. Vientos suaves a moderados del Sur en la región del Río de la Plata.

SOCIEDADES Y CIRCULOS

CASA DE GALICIA

El próximo "xantar"

Las autoridades de esta institución regional española han decidido tributar un homenaje al historiador gallego Manuel Murguía, presidente de la Real Academia Gallega, y considerado con razón el patriarca de las letras regionales.

En consecuencia, el próximo "xantar" que organiza la entidad de referencia estará dedicado a honrar al distinguido escritor gallego, y se efectuará el 10 del entrante mes de julio, en la terraza del local social.

Hará el panegírico del historiador Murguía, el señor Luis María Alvarez, designado en el acto de homenaje al general Mitre, efectuado el domingo anterior. Actuará como mayordomo del "xantar" el señor Ricardo Heredia.

—Ha quedado inaugurado el curso gratuito en las escuelas que sostiene la Casa de Galicia, en su local de la calle Moreno. Comprende dicho curso clases de idiomas, dibujo industrial y enseñanza comercial; el número de alumnos inscriptos pasa de doscientos.

En el acto de la inauguración de las clases, usó de la palabra el secretario de la sección instrucción y cultura de la Casa de Galicia, señor J. Blanco Amor, quien presentó a los profesores y tuvo palabras de salutación para el alumnado.

ASOCIACION PATRIOTICA ESPAÑOLA — El sábado, a las 21, en el salón de fiestas de esta asociación, el doctor Fructuoso Carpena dará una conferencia sobre el tema "El alma del delincuente".

CIRCULO BUENOS AIRES—Las autoridades de este círculo han decidido ofrecer a los socios del mismo y a sus familias una reunión extraordinaria que se efectuará el domingo próximo a las 16, en los salones de la calle Cangallo número 1756. La orquesta del maestro Diatto tendrá a su cargo la parte musical de la fiesta.

INSTRUCCION PUBLICA

Conferencia.—La disertación que sobre [illegible] debía haber dado hoy [illegible] Consejo Nacional de [illegible] doctora [illegible] ha sido postergada para el primer miércoles del mes de julio.

Sociedad Cooperadora.—En la escuela número 11, del consejo escolar 20, se inaugurará mañana a las 14 la Copa de leche que sostienen la dirección del establecimiento y la sociedad cooperadora de la misma.

Escuela normal de profesores.—Hoy de a 11, en el local del colegio se continuarán abonando los sueldos del personal docente de la escuela normal de profesores.

Escuela superior de comercio Sur.—Ayer por la mañana los alumnos de [illegible] de quinto año de la escuela superior de comercio Sur, acompañados del profesor del establecimiento señor Néstor Aguer, efectuaron una visita de estudio a la fábrica de cerveza Quilmes, situada en la ciudad del mismo nombre.

Haberes del magisterio.—Con los 200.000 pesos que la tesorería general de la Nación entregó ayer al Consejo Nacional de Educación, terminó el pago de haberes de maestros de instrucción primaria de la capital, por el mes de mayo último.

Posiblemente mañana serán entregados los fondos necesarios para el pago del magisterio en los territorios nacionales.

Escuela 14 del consejo escolar 14.—En la nueva escuela infantil creada en la jurisdicción del consejo escolar 14, calle Guevara 353, ha quedado abierta la inscripción de alumnos para los grados primero, segundo y tercero.

Escuela industrial de la Nación.—Los alumnos de 6.º año de la Escuela Industrial de la Nación remitieron al presidente del Jockey Club una nota, en la cual solicitan un subsidio de esa institución para sufragar los gastos que les demandará la realización de un viaje de estudio al interior de la República.

Centro de profesores diplomados de enseñanza secundaria.—En el local de la calle Valentín Gómez 3163, el centro de profesores diplomados de enseñanza secundaria efectuará hoy a las 21 una asamblea general ordinaria de socios activos con objeto de proceder a la renovación parcial de la junta directiva.

Escuela profesional de mujeres.—En el local de la calle Bartolomé Mitre 1269 se inaugurará hoy una exposición y venta permanente de trabajos preparados en las escuelas profesionales de mujeres de la Nación por las alumnas que concurren a las mismas.

La exposición de referencia funcionará todos los días hábiles, de 9 a 11 y de 17 a 19.

NOTICIAS UNIVERSITARIAS

FACULTAD DE DERECHO

EL NUEVO DECANO

Renuncia de los doctores Ramos y Díaz de Vivar

De acuerdo con lo que resolvió el consejo directivo y de que informó ampliamente LA PRENSA, el vicedecano de la Facultad de Derecho doctor Vicente C. Gallo puso en posesión de su puesto ayer a las 11 al nuevo decano de la institución, doctor Mario Sáenz, quien inmediatamente de entrar en funciones se ocupó en despachar numerosos asuntos que se encontraban en trámite.

Como consecuencia de la resolución del consejo directivo al considerar en su última sesión que no existía ningún impedimento legal para que ocupara legítimamente el decanato de la institución el profesor doctor Sáenz, el consejero doctor Juan P. Ramos envió ayer una nota al citado cuerpo presentando la renuncia indeclinable de su cargo, fundando su actitud en las razones que en ella expresa.

El documento del doctor Ramos dice así:

"Ayer ha resuelto el consejo directivo, contra mi voto, declarar ajustada al texto y al espíritu del estatuto universitario, la elección de decano efectuada por la asamblea del día 9 del corriente.

"Respeto la opinión de la mayoría, porque sé que ella es la expresión de un convencimiento tan sincero y tan fundado como el mío, pero no concibo cómo puedo seguir formando parte de un cuerpo presidido por un decano cuya elección considero esencialmente nula por las razones que di en la sesión de ayer.

"Entiendo que no es a mayoría del consejo directivo de una Facultad que enseña a respetar y a interpretar la ley, la que debe resolver si una elección objetada nula por alguno de sus miembros, como contraria al estatuto, es válida o no. Lo que correspondía era someter el caso a la interpretación auténtica del consejo superior, a fin de que éste diera el criterio definitivo que debería ser tenido en cuenta en adelante, al llegarse a presentarse casos similares al actual. Proceder de otra manera es plantear cuestiones para el futuro, cuando se ha podido llegar, por la vía correcta, a la solución de que el consejo superior dijera, tal vez, con su alta autoridad, que el doctor Mario Sáenz ha sido legalmente elegido decano de la Facultad, como lo cree la mayoría de su consejo directivo.

"Tengo como principio que el miembro de un cuerpo colegiado no debe renunciar jamás, cualquiera que sea el voto y la opinión de sus compañeros, porque la existencia de esos cuerpos se rige precisamente, por decisiones de mayorías. Sin embargo, considero que éste no es un caso igual. Mantenerme en el cargo de consejero no significaría ya acatar las resoluciones legítimas de una mayoría, sino trabajar y sesionar bajo la presidencia de un decano; cuya elección he objetado como nula, por más que me ligue con él una vieja amistad y por más que crea que es personalmente digno del honor que se le ha querido conferir.

"Por estas razones, presento a usted mi renuncia irrevocable de miembro del consejo directivo de la Facultad".

Ha presentado igualmente la renuncia del cargo de consejero, el doctor Eduardo Díaz de Vivar.

Expresa en su comunicación enviada al consejo directivo el doctor Díaz de Vivar que por el hecho de haber sido llevado al consejo por los estudiantes y de encontrarse en disidencia con éstos en cuanto a la apreciación del asunto del decanato, se hallaba en una situación incómoda dentro del consejo.

"Permaneciendo en él, añade más adelante, se vería obligado o proceder en contra de la opinión de sus electores y si ajustaba sus actos a las maneras de pensar de éstos, sería para ello necesario violentar los propios sentimientos, situaciones ambas que le serían bastante molestas para cumplir su mandato con conciencia y tranquilidad de espíritu". En consecuencia, el doctor Díaz de Vivar termina diciendo que para resolver dicha situación no cabe otra cosa que presentar la renuncia del cargo, lo cual hace en carácter de indeclinable.

La elección del nuevo decano y por las razones expuestas, ha motivado hasta ahora las renuncias de los consejeros doctores Iturgoyen, Ramos y Díaz de Vivar.

CITACION DEL CONSEJO DIRECTIVO

Para mañana a las 10 ha sido citado el consejo directivo de la Facultad, con el objeto de tratar la siguiente orden del día: incorporación de los nuevos consejeros doctores Juan Carlos Cruz, Héctor Lafaille, Clodomiro Zavalía y Juan José Britos (hijo); homenaje al general Mitre, académico honorario de la Facultad, despachos de comisiones.

CURSO DE DERECHO DIPLOMATICO

El profesor de derecho diplomático, doctor Eduardo Sarmiento Laspiur, trató en su clase de ayer de la personalidad del doctor Luis María Drago, en la política y en el derecho internacional.

FACULTAD DE CIENCIAS ECONOMICAS

Intercambio de alumnos

LA UNIVERSIDAD DE DAKOTA

El 18 de junio de 1920 el consejo directivo de la Facultad de Ciencias Económicas, aprobó una resolución, en virtud de la cual se invitaría a dos alumnos de la Facultad con título de contador público que se hubieran destacado por sus calificaciones y hablen inglés, a trasladarse a continuar sus estudios en la Universidad de Dakota Norte.

La Facultad costearía los pasajes de estos alumnos y estarían a cargo de la Universidad de Dakota los gastos necesarios para la continuación de los estudios de los mismos. Y recíprocamente, la Facultad invitaría a dos alumnos de la Universidad de Dakota, inscriptos en las carreras comerciales, a continuar sus estudios en nuestra escuela de Ciencias Económicas, a cuyo efecto se gestionaría la creación de una partida en el presupuesto para dos ayudantes de seminario, que se reservaría para estos alumnos.

En contestación a esta invitación se ha recibido una nota de la Universidad de Dakota, la que comunica que se ha fijado la cantidad de 1.000 dólares para [illegible] de cada alumno que concurra a la Facultad, pagaderos en 10 cuotas mensuales. Su actuación consistiría en la preparación de un cierto número de estudiantes en el estudio práctico de la conversación y composición castellana y en el suministro de informaciones sobre la América latina.

El año universitario de la Universidad de Dakota comenzará el 23 de septiembre próximo y para esa fecha se esperan en dicha institución a los alumnos de la Facultad de Ciencias Económicas. Y por su parte, la Universidad mencionada enviará los alumnos para que se encuentren en Buenos Aires en marzo de 1922.

Facultad de Medicina

CONFERENCIA

El profesor doctor David Speroni dará mañana a las 10.30 en el hospital de Clínicas una conferencia en honor del doctor Augusto Echegaray, director del hospital San Roque, de San Juan, disertando sobre el diagnóstico en la tuberculosis del riñón.

Academia de Medicina

CONFERENCIA DEL DOCTOR ARAOZ ALFARO

El académico y profesor doctor Gregorio Araóz Alfaro dará hoy a las 18 en el gran anfiteatro de la escuela práctica una conferencia sobre la encefalitis letárgica en Buenos Aires.

Instituto Modelo de Clínica

Los doctores Horacio Damianovich y Carlos Pinedo Mathieu darán mañana, a las 10, en el Instituto Modelo de Clínica Médica, que dirige el doctor Agote, una conferencia sobre "Vitaminas".

Centro Estudiantes de Filosofía

La comisión directiva del Centro Estudiantes de Filosofía y Letras se reunirá mañana a las 18, en lugar de hoy, como se había anunciado.

Centro Estudiantes de Ingeniería

Los padrones para la renovación de las autoridades del Centro Estudiantes de Ingeniería están expuestos en su local de la calle Perú a la vista de los socios. Las reclamaciones serán atendidas hasta el 18 del corriente, a las 19.

INSTITUCIONES CIENTIFICAS Y LITERARIAS

Segundo Congreso Nacional de Medicina.—Los miembros que forman la sección Medicina social de este congreso se reunirán hoy, a las 21, en el local de la Asociación Médica Argentina, calle Santa Fe 1171, con la presidencia del doctor Manuel V. Carbonell, para tratar la designación de temas y relatores.

DEPORTES

CARRERAS DE CABALLOS

HIPODROMO DE TEMPERLEY

La comisión directiva de la sociedad Lomas Jockey Club ha resuelto realizar esta tarde una reunión de carreras en el hipódromo de Temperley, en virtud de ser hoy día feriado por decreto del gobierno nacional. En esta reunión, se desarrollará el programa preparado para el domingo próximo.

La primera carrera se largará a las 13. De la estación Constitución saldrán trenes a las 11.37, 12, 12.07 (especial), 12.11, 12.20, 12.50, 13.10 y 13.45.

HIPODROMO DE SAN MARTIN

Esta tarde se realizará una reunión de carreras en el hipódromo de San Martín. La primera carrera será largada a las 13.

LAWN TENNIS

CLUB K D T

Publicamos a continuación el resultado de los campeonatos de tennis, realizados el domingo último en las canchas del Club K D T en Palermo.

Campeonato infantil, para niñas, 1a. Chili Anchorena, 2a. Amalia Anchorena, 3a. Rosita Carabassa; 4a., Elisa Urbelareca.

Campeonato, para niños, sección B. 1o. Alberto Anchorena; 2o. Emilio Lavalle Cobo, 3o. Alberto Lavalle Cobo, 4o. Martín Costo.

FERROCARRILES

Ejecución de obras

El ministerio del ramo autorizó la ejecución de las siguientes obras:

Al ferrocarril Central Córdoba, para construir un galpón en la estación Lucio V. López, para el servicio del señor José Bonnatti, a la empresa del Central Argentino, para prolongar un galpón existente en la estación Freire, y para el servicio exclusivo de los señores Bartolo e hijo, y al ferrocarril de Santa Fe para hacer lo propio en la estación Monje, el que será utilizado por los señores Fendevila, Español y Matas.

ASOCIACIONES Y GREMIOS

FEDERACION OBRERA REGIONAL ARGENTINA.—Firmado por el secretario de esta entidad se publicó ayer un manifiesto, por medio del cual hace la defensa de la Federación Obrera Regional Argentina en su intervención en el último conflicto.

En ese manifiesto se declara que la entidad obrera ha sido sorprendida en su buena fe por su similar del V congreso, algunos de cuyos dirigentes no procedieron correctamente.

TRIBUNALES

HECHOS NUEVOS EN LOS JUICIOS

Rafael y Francisco Yranies demandaron ante el juez federal de la provincia de Mendoza, al Banco de la Nación Argentina, por indemnización de perjuicios.

Expresaban que entregaron a la sucursal del Banco una póliza de abono de la sociedad La Mutual, Franco Española de Madrid (España), para que la cobrara, mediante una comisión que abonaron por adelantado operación que no había efectuado, perdiendo, así, la suma de 1.605 pesetas que les correspondía.

El Banco, después de negar en absoluto varios de los hechos en que se fundaba la acción, cuando ya el juez había declarado trabada la litis y abierta la causa a prueba y antes de practicarse medidas de prueba, reconoció uno de los hechos que había negado, pero los actores se opusieron a que se aceptara tal reconocimiento, el juez resolvió de conformidad con lo pedido por la demanda, fundado en que ya se encontraba trabada la litis y no se trataba de hechos nuevos o llegados recientemente a conocimiento del Banco, que hicieran de aplicación el artículo 109 del Código de Procedimientos.

Apelado ese auto, la Cámara Federal, al resolver la incidencia en definitiva, expresa que abierta la causa a prueba, y sin que todavía se hubiese ofrecido o producido medida alguna, la parte demandada reconoció la verdad de una de las afirmaciones de la demanda, manifestándolo así al juzgado.

Añade el tribunal que tal manifestación es perfectamente procedente, y la circunstancia de encontrarse ya trabada la litis no es óbice para que se admita ese reconocimiento, evitando a la parte contraria pérdida de tiempo y gastos innecesarios tendientes a probar un hecho que se confiesa.

Añade que no es aplicable el artículo 109 del Código de Procedimientos, por que tal precepto legal se refiere a la oportunidad de alegar los hechos que ocurriesen después de la contestación de la demanda, o que posteriormente a ella llegasen a conocimiento del demandado, pero no al reconocimiento de un hecho negado en la contestación.

Tales fundamentos deciden al tribunal a revocar la resolución recurrida y admitir la rectificación formulada por el Banco, con especial condenación en costas a los demandantes, por haber promovido inútilmente la incidencia.

EL MANIFIESTO DE LOS "CHAUFFEURS"

La policía de la capital puso ayer a disposición del juez del crimen, doctor Racedo, los nuevos detenidos Tomás Murillo, José Ferreiro, Emilio Espluga y Francisco Rubín Soto, indicados como autores unos, e instigadores otros, del manifiesto lanzado a la publicidad por la Unión de "Chauffeurs", el 24 de mayo próximo pasado.

Los detenidos serán indagados por el magistrado de referencia.

Auto de quiebra revocado

En la junta de acreedores de Gene Williams y de Jong, los convocatarios plantearon una cuestión relativa al crédito de un acreedor, el cual, no obstante tratarse de una cesión, había sido computado en contra de la adjudicación de [illegible] por [illegible] que [illegible] los convocatarios que dicho acreedor en el momento en que el mismo juez, en razón del carácter de la cesión, había dispuesto que dicho acreedor no podía formar parte de la junta, cual se había podido computar su voto para determinar el rechazo de la adjudicación.

El juez, de acuerdo con las constancias de autos, decretó la quiebra.

Llevada la incidencia a resolución de la Cámara comercial, el fiscal doctor Quesada fué de opinión que debía decretarse nula la junta y ordenarse la realización de otra, en razón de que en aquella se había excluído la persona del acreedor y no el crédito, lo que era inadmisible.

Por su parte, la Cámara comercial resolvió revocar el auto que decretó en estado de quiebra a la firma convocataria, a la vez que ordena la devolución del mismo a los efectos del artículo 36 de la ley 4156.

Regulación de honorarios

El juez de lo civil doctor Seeber reguló ayer en 60.000 y 20.000 pesos, respectivamente, los honorarios del letrado y apoderado en el juicio sucesorio de Gregorio Hipólito García, que tramita en la secretaría del doctor Caputo.

Recursos desestimados

Desestimó, por improcedentes, la Suprema Corte de Justicia nacional, los siguientes recursos de hecho:

Bugge Christian en autos con Benjamín García Victorica, recurso contra una sentencia de la Cámara federal.

Julio Gronstein en autos con Julio Kusnholtz, recurso contra una sentencia del juez de comercio doctor Avellaneda.

Causa contra un cónsul

La Suprema Corte de Justicia nacional resolvió, en su último acuerdo, la cuestión de competencia surgida entre el juez federal de San Juan y el de primera instancia del fuero ordinario criminal de la misma provincia, con motivo del conocimiento del sumario iniciado, a pedido del agente fiscal, contra los miembros del colegio de abogados local, por desacato.

Como entre los acusados figura el cónsul de Chile, doctor José Ramón Cesa, la Corte resolvió que, de acuerdo con las disposiciones de las leyes de excepción que rigen el caso, aquél sea juzgado por la justicia federal, a cuyo efecto declara la competencia de la misma.

Distribución de fondos observada

En el concurso de Prahl y Compañía, el síndico liquidador presentó un estado de distribución de fondos, respecto del cual se publicaron los edictos de ley.

Vencido el término de dichas publicaciones, el juez del concurso doctor Avellaneda, en vista de que ningún acreedor había formulado objeción alguna a proyecto de distribución lo aprobó, pero después se presentó Jorge Prins quien sostuvo que no podía distribuirse suma alguna por cuanto los fondos del concurso le pertenecían, en virtud de una sentencia de la Cámara comercial que declaró resuelto por culpa del concurso, un contrato de compraventa de un inmueble y en garantía del cual había dado, en calidad de seña, la mayor parte de la suma a distribuirse.

En primera instancia el juez doctor Avellaneda no hizo lugar a las pretensiones del recurrente, resolución que la Cámara comercial confirma, de acuerdo con lo dispuesto por los artículos 119 y 121 de la ley 4156.

Fallos de la Cámara Comercial

Resolvió la Cámara Comercial, en su último acuerdo, estos asuntos:

Definitivos: Hermenegildo Loigo contra María C. G. de Ortiz, confirma; Georges Brassard contra Alberto Carpani, confirma.

Interlocutorias: Bruno L. Biaggi, contra Maranga y Fischer, confirma; Máximo Botana, concurso, confirma; Juan Bayona, contra F. C. Oeste, revoca; Cándido de Ariño contra Martínez y Romero, improcedente; Gabriel Rodríguez contra Antonio Regudio, revoca; Gabino Rodríguez contra F. C. Oeste, revoca; S. A. Comercial Bunge y Born, contra Gerardo Patiño, confirma; Saint Frères contra Towes y Morell, confirma; F. Zanetti y E. Ballina contra M. Loy y Cía., revoca; The Royal Bank of Canadá contra J. Wasserman Spiró, revoca.

Sentencias de primera instancia

En la jurisdicción civil, fueron resueltos ayer estos asuntos:

Por el juez doctor Seeber, secretaría Castellanos: Vicente Cabanelas contra Adolfo Gutiérrez, sobre indemnización de daños y perjuicios, hace lugar en parte a la demanda, sin costas.

—Por el juez doctor Coronado, secretaría Dobranich: Isaac Rabinovich, Fortunato Canevari y Julio Buitrago, incidentes promovidos en la sucesión de Jacinto Castro, sobre locación de servicios, condena a la sucesión al pago de los servicios prestados al causante, sin costas.

—Por el juez doctor Padilla, secretaría Palacio: Benigno Moranel contra Francisco Tobar, sobre locación de servicios, rechaza la acción, con costas.

—En la jurisdicción comercial, el juez de comercio doctor Neón admitió, con costas, por la secretaría Aguiar, la demanda promovida por Mateo Castro y Cía. contra Pedro Failá sobre cobro de un crédito, y, por la secretaría Lois Herrera, la acción instaurada por Borgonovo y Bacino Hnos. contra Manuel Mosquera, también por cobro de un crédito.

Convocatorias y quiebras

El juez doctor Arriola, por la secretaría Sabatier, declaró ayer en estado de quiebra, a pedido de acreedor, a José de Guzmán, establecido con casa de comercio en el ramo almacén de comestibles y bebidas, en la calle Montes de Oca 1184. Contador, Mauricio Camín; audiencia, 29 de julio, a las 14.

—El mismo magistrado, por la secretaría Corominas, señaló la audiencia del día 7 de julio, a las 14 para que se efectúe la junta de acreedores de Pedro Cora, con objeto de regular los honorarios de la sindicatura.

Causas criminales

El juez doctor Frugoni Zavala impuso, por la secretaría Serú, 2 años de prisión a Juan González, argentino, de 33 años, soltero, dependiente, por hurto.

—Aplicó el juez doctor Racedo, por la secretaría Thwaites Lastra, 9 meses de arresto a Antonio Antonelli, italiano, de 30 años, casado, guarda, por lesiones.

—El fiscal doctor Coll solicitó la pena de 10 años de presidio para José Ferreyra, argentino, de 31 años, soltero, jornalero, acusado por homicidio en la persona de Emilio Alfran, a quien dió muerte de un tiro de revólver, el 24 de abril próximo pasado, en la calle Zavaleta frente al número 784.

Juicios sucesorios

Fueron iniciados ayer ante el juzgado del doctor Bunge, secretaría Alsina, los juicios sucesorios de Andrés Estrada, Francisco Cavallotti, Cándida C. de Santaella, Ernesto Pedro Bernardo Saumet, Segunda Montaño, María Francisca Cándida de Busico, Edmund Gargione, Francisco Gallano, María Filomena Lacosta, Rosa Reti de Zamati, Juan Bautista de Mestro y Esteban Carlos Camera.

PUERTOS, ADUANAS e IMPUESTOS

BEBIDAS ALCOHOLICAS

ADQUISICION DE FLOTADORES

Varios industriales de esta plaza solicitaron del Ministerio de Hacienda que se hicieran extensivas a las bebidas las disposiciones de la reglamentación de la ley 3764, referente a elaboración de tabacos, cigarros y cigarrillos por cuenta de terceros.

El Ministerio de Hacienda dispuso que los fabricantes que deseen elaborar bebidas alcohólicas por cuenta de otros residentes en el país, sin su nombre y con las etiquetas propias de la persona o firma que encarguen la fabricación, deberán obtener una autorización especial que acordará la administración de Impuestos Internos, bajo responsabilidad solidaria de ambos interesados y previo registro de la etiqueta correspondiente.

Las bebidas así elaboradas deberán salir de la fábrica productora en completas condiciones de circulación, y llevarán adheridas las estampillas fiscales con rubro de la persona o firma que encargó la elaboración en concordancia con la etiqueta.

—Por otro decreto dictado en acuerdo de ministros, se autorizó la adquisición en Berlín de 50 flotadores para medidores de alcohol, sistema Siemens, al precio de dólares 36.50 cada uno.

Estos aparatos han sido solicitados por la administración de Impuestos Internos, para controlar el producto de las destilerías.

Trasbordo de frutos del país

Por resolución del Ministerio de Hacienda, la empresa de navegación Nicolás Mihanovich, ha sido autorizada para trasbordar a los vapores postales que hacen la carrera al Paraguay los frutos del país que, procedentes de Barranqueras, lleguen a Corrientes, en lanchas.

Despacho de llantas de goma

El Ministerio de Hacienda resolvió que a las llantas o arandelas de goma que vengan sin envolturas, no les corresponde el recargo de 10 por ciento que establece la ley 11.281.

NOTICIAS MUNICIPALES

SUMINISTRO DE AVISOS EN LOS COMERCIOS

Decreto reglamentario

El Intendente Municipal firmó ayer un decreto para reglamentar la forma como deberá suministrarse al público el expendio de productos empaquetados, en lo que se refiere la ordenanza del 30 de noviembre de 1915, sobre uso de envases automáticos.

Según las disposiciones del citado decreto, el azúcar deberá expenderse en paquetes de uno, dos y cuatro pan..., cerrados herméticamente, excluídos los paquetes de tres.

Los papeles para las envolturas deberán ser de materiales impermeables, contener en su composición materias minerales u orgánicas tóxicas y no haber sido coloreados, al imprimirse con materias tóxicas, o orgánicas nocivas.

El empleo de las envolturas adherentes deberá ser a base de gomas vegetales, líquidas, solubles, harinas de cereales, dextrina, almidón y todo otro producto expresamente permitido en caso de caso por las oficinas técnicas respectivas. Dichas soluciones deberán ser adicionadas de sustancias antifermentativas.

Finalmente, las mesas empleadas para el empaquetamiento tendrán una plancha de mármol o vidrio en la parte superior, para con ella procurar la conservación e higiene de la superficie del mueble.

Levantamiento de aceras y pavimentos

Ha sido presentado a la Intendencia Municipal, por la dirección de obras públicas, un proyecto que trata la forma de limitar en lo posible el levantamiento de aceras y pavimentos que se hace para la colocación de cañerías.

CENTROS SOCIALES

CLUB SOCIAL ESLAVA.—En La Argentina, Rodríguez Peña 361, dará el domingo por la tarde su primera fiesta artística seguida de baile, de la presente temporada. Un núcleo de artistas conocidos intervendrán en el acto de concierto, y la parte musical estará a cargo de un numeroso conjunto orquestal.

CIRCULO VALENCIANO.—El sábado a las 21, se realizará en el local de este círculo, calle Tucumán 445, una función teatral seguida de baile. Será desarrollado un interesante programa que comprende la representación de las obras "Las dos joyas de la casa" y "La cita".

CIRCULO DE ARAGON.—En su local social efectuará el sábado una velada teatral dedicada a sus socios y familias de los mismos. El programa preparado lo constituyen la obra "La tía de Carlos" y algunos números de variedades.

MIGUEL ANGEL.—Renovó su junta directiva en la forma siguiente: presidente, Angel Cortese; vicepresidente, Mauricio Farent; secretario, José Prestaretario, Juan D'Elía; tesorero, Luis M. Jungalas; protesorero, Domingo García; vocales, Jenaro Tuchillo y Pascual Gancedo.

CIRCULO SOCIAL ESMERALDA.—Su nueva junta directiva está formada así: presidente, J. Fernando de Renzis; vicepresidente, Salvador Velázquez; secretario, Manuel Britos; secretario de actas, Pedro Scrigna; tesorero, Manuel Chaves; vocales, M. Dias, V. Otero, M. Falco, P. Larendeyul, P. Refrancore, D. Guora, E. Miranda, J. Hernaes, C. de Renzis, J. Antonio y A. Baia.

JUVENTUD IDEAL DE BALVANERA.—Este centro dará un baile hoy por la tarde en la Colonia Italiana, Paraná 555.

ARGENTINOS UNIDOS.—En la sociedad Colonia Italiana, Paraná 555, este centro efectuará un baile hoy a las 21.

CULTO CATOLICO

Inhumación de los restos del padre Bernabé — Ejercicios espirituales de las conferencias vicentinas — Congregación de la Buena Muerte — Cuarenta horas

Ayer fueron inhumados en la Chacarita los restos del sacerdote lazarista Bernabé, distinguido educacionista perteneciente a la orden de los agustinos. El padre Bernabé se hallaba radicado en la Argentina, desde el año 1881, su inesperada muerte deja un sensible vacío en las filas del clero dedicado a la enseñanza, desempeñando un alto cargo en el colegio que la comunidad de los agustinos tiene en Ayacucho. Muchas son las obras que sobre apologética y reformas sociales escribió el distinguido religioso y que merecieron justos elogios de la crítica.

—La sociedad de San Vicente de Paúl, cumpliendo lo estipulado en su reglamento, ha resuelto por disposición de su junta particular que, los ejercicios espirituales que realiza anualmente, se celebren para los miembros de las conferencias vicentinas, en las iglesias que se indican a continuación, en la capilla de Nuestra Señora de las Victorias. Comenzarán mañana, a las 20.30 y continuarán hasta el sábado a la misma hora, estando a cargo del sacerdote redentorista Juan Hoxer.

En la iglesia de San José de Calasanz los actos tendrán la misma distribución y estarán a cargo del R. P. escolapio don Teodoro Palacios comenzando a las 20, continuarán los días 17 y 18.

El consejo particular ha enviado a las conferencias de su jurisdicción una circular recomendando la puntual asistencia a esos actos religiosos a los miembros de las mismas.

Los ejercicios terminarán con una misa de comunión general que se oficiará en las mencionadas iglesias el próximo domingo a las 8.

—En la iglesia del Salvador la congregación de la Buena Muerte hará celebrar el próximo sábado, a las 8, una misa de comunión para las señoras socias, a fin de ganar la indulgencia plenaria acordada por el Sumo Pontífice. El domingo siguiente a las 7.15, se celebrará el mismo oficio para señores. Ese mismo día, a las 11.45, se realizará el ejercicio acostumbrado, ocupando la cátedra sagrada el presbítero Pedro Cobian. Terminarán los cultos, impartiéndose la bendición con el Santísimo.

—Los días 16, 17 y 18 del corriente, a las 20, el reverendo padre Teodoro Palacios, dará una serie de conferencias en la iglesia parroquial de San José de Calasanz, avenida La Plata 936, sobre temas de palpitante actualidad.

Patrocina estas conferencias la asociación de San José, recientemente fundada en esa parroquia.

—Cuarenta horas, en San Antonio.

INFORMACIONES UTILES

CALENDARIO

Calendario gregoriano—15 de junio de 1921—Nuestra Señora del Perpetuo Socorro; Santos Modesto y Vito, mártires, Santas Crescencia y Libia, mártires.

Id. ortodoxo—Junio 2.

Id. israelita—Sivvan 8 de 5681.

Id. mahometano—Chevval 7 de 1339.

VARIAS

El que para infundir un temor público o suscitar tumultos o desórdenes, hiciere señales o diere gritos de alarma o hiciere estallar materias explosivas (al el hecho no importare un delito mayor) o amenazare con un desastre de peligro común, será castigado por la ley a la pena de arresto de seis meses a un año.

BOLETIN DEL DIA

Conferencia espiritista

Esta noche a las 20.30, el señor Cosme Mariño dará en el salón de actos de la sociedad Constancia, calle Tucumán número 1736, una conferencia sobre el tema "Progreso del espiritismo. Vidas sucesivas". La entrada será libre.

Comunicaciones telegráficas

Según informes de la dirección de correos, se encuentran interrumpidas las comunicaciones con Choele-Choel, Paso de los Libres y Bur de Bajonas, el servicio se efectúa condicionalmente, por exceso de tráfico. Las demás líneas internas y conexiones internacionales funcionan con regularidad.

Pago de pensiones civiles

La contaduría general de la Nación está haciendo efectivo el pago de las pensiones civiles graciables por el mes de mayo último, todos los días de 9 a 11.

Obras del puerto de Quequén

En cumplimiento de un decreto del Poder Ejecutivo, la tesorería general de la Nación entregó ayer a la empresa constructora del puerto de Quequén, la suma de pesos 50.000, importe de certificado de obras ejecutadas durante el mes de marzo próximo pasado.

Círculo de Escribanos Universitarios

El consultorio notarial gratuito del Círculo de Escribanos Universitarios, que funciona en el 4.º piso del Palacio de Justicia, será atendido de las 15 a las 18, durante el mes en curso, por estos escribanos:

Lunes, Vicente Couto Amado; martes, Luis E. Segretín; miércoles, [illegible] Basco, jueves, Lucas [illegible]; viernes, Arturo Sasiaín; [illegible] no funciona.

BOLSA, MERCADO Y COMERCIO

OPERACIONES DE AYER

NEGOCIO DE TITULOS

En [illegible] tuvo [illegible] el movimiento [illegible] ayer en la Bolsa [illegible]

En cambio, los fondos públicos del mercado [illegible], cantidades superiores a las registradas [illegible] firme para todo [illegible] la Nación [illegible] precio de clausura [illegible] una serie de diferencias en alza.

Con acciones, el movimiento fué de buenas cantidades, lo mismo que el día anterior; se realizó a tipos firmes y con descenso, pero no variarán productos [illegible] de importancia.

PRIMERA RUEDA

Títulos y fondos públicos:

Cédula argentina (ley 8172), 6 o|o, pesos 10.000 a 92.20 y 93.10, p. hoy, $ 77.500 a 93.10. De 1a. serie, $ 35.000 a 93.00. De 2a. serie, $ 32.000 a 92.70 y 92.80. De 4a. serie, $ 1.000 a 92.40, p. hoy, $ 1.500 a 92.60. De 5a. serie, $ 3.100 a 91.10 y 91. De 6a. serie, $ 30.000 a 91, 90.90 y 91, p. hoy, $ 61.100 a 91. De 7a. serie, $ 43.100 a 91.10 y 91.20, p. hoy, $ 4.000 a 91.20.

Cédulas serie L, 6 o|o, p. hoy, $ 4.000 a 94 y 94.10.

6 o|o Créd. argent. 1905, $ 23.000 a 79; p. hoy, $ 10.000 a 79. De 1911, p. hoy, pesos 11.300 a 78.

7 o|o Deuda Municipal, $ 36.750 a 95.60, 95.80, 96 y 96.00, p. hoy, $ 13.400 a 96.

5 o|o Bonos pav. ext. (ley 7091), pesos 38.000 a 91.50, 97, 97.30 y 97.50; p. mañ., $ 61.000 a 97. Ley 9185, $ 80.000 a 77; p. hoy, $ 8.000 a 77.

6 o|o Bonos Hip. Bco. Prov., p. hoy, $ 300.000 a 87.

6 o|o Deuda Int. Bs. Aires, $ 14.600 a 76.80; p. hoy, $ 8.000 a 76.80; p. f. julio, $ 24.000 a 76.50 y 76.

6 o|o Obras Saneamiento La Plata, p. el 25 cte., $ 14.000 a 74.80.

6 o|o Emp. Ext. Mendoza, oro, p. hoy, $ 1.000 a 85.

6 o|o Deuda Int. Mendoza, $ 14.000 a 63.90.

Bancos y sociedades anónimas:

Acciones: El Hogar Argentino, p. hoy, 360 a 42.60.

Banco Francés, oro, p. hoy, 345 a 35.

La Tandilera, ptos. lech., p. hoy, 60 a 104.

Cía. petróleo Astra, p. hoy, 100 a 60.60.

Soc. Pto. San Nicolás, p. hoy, 300 a 33.70; p. f. mes, 3.100 a 33.80, 33.70 y 33.80; p. f. julio, 3.600 a 34, 34.10, 34.20 y 34.10, p. f. agosto, 600 a 34.40.

SEGUNDA RUEDA

Títulos y fondos públicos:

Cédula argentina (ley 8172), 6 o|o, pesos 35.800 a 91.70, 93.90, 94 y 93.80, p. el 15 julio, $ 30.000 a 91. De 2a. serie, pesos 9.000 a 92.60. De 3a. serie, $ 40.000 a 94.40 y 93.80. De 4a. serie, $ 33.700 a 92.80. De 6a. serie, $ 3.000 a 90.80 y 91. De 6a. serie, $ 34.000 a 90.90. De 7a. serie, pesos 80.000 a 91.40 y 91.30. De 8a. serie, $ 178.000 a 91.30, 91.20, 91.10 y 91.20.

Cédulas serie K, 5 o|o, $ 4.000 a 86.

6 o|o Créd. argent. 1911, $ 212.000 a 78. De 1907, oro, ex cupón, $ 10.000 a 76.70.

4 1|2 o|o Emp. Int. O. P. 1911, oro, pesos 1.000 a 70.50; p. f. julio, $ 6.000 a 68.00.

7 o|o Deuda Municipal, $ 64.250 a 96 y 96.10.

5 o|o Bonos pav. ext. (ley 7091), pesos 3.000 a 97.70 y 97.60.

6 o|o Deuda Int. Bs. Aires, p. f. mes, $ 16.500 a 76.60.

3 1|2 o|o Emp. Ext. Bs. Aires, oro, pesos 6.000 a 46.50; p. f. julio, $ 10.000 a 44.20.

6 o|o Emp. Ext. Tucumán, oro, pesos 10.600 a 30.60.

6 o|o Deuda Int. Santa Fe 1913, $ 22.500 a 70.50 y 71.

6 o|o Deuda Int. Sgo. del Estero, pesos 6.000 a 83.

Bancos y sociedades anónimas:

El Hogar Argentino (60 o|o pgdo.), 25 a 13.

Acciones: Banco El Hogar Argentino, 15 a 42.

Banco Francés, oro, 100 a 35; p. f. julio, 100 a 35.50.

Soc. Queb. Fusionados, 60 a 34.50.

Soc. Pto. San Nicolás, 1.400 a 33.50, 33.40, 33.60 y 33.80; p. f. mes, 1.600 a 33.60, 33.70, 33.80, p. f. julio, 1.400 a 34 y 34.10, p. f. agosto, 200 a 34.40.

TITULOS EN COMPRA

La oficina de liquidación de la Bolsa de Comercio recibió ayer órdenes para realizar en compra: acciones Club Mar del Plata, Cía. de Grandes Hoteles y títulos de los empréstitos franceses.

CAMBIOS

Cotizaciones oficiales de los cambios bancarios realizados ayer en plaza:

	Teleg.	A 90 días
Inglaterra	44 3/8	45 1/8
Francia	8.66	8.96
Bélgica	8.65	—
España	5.38	5.60
Italia	12.46	14.—
Estados Unidos	148.60	139.25
Alemania	66.60	—
Río de Janeiro	23.800	—
Montevideo, 12.50 o|o de descuento.		

A los tipos de cambios telegráficos cotizados ayer, el valor de las principales monedas extranjeras a moneda legal es el siguiente:

1 libra esterlina	$	12.27
100 francos	"	26.27
100 francos belgas	"	26.27
100 pesetas	"	42.94
100 liras	"	26.80
100 marcos	"	4.86
100 dólares	"	226.13
100 gulden holandeses	"	106.95
100.000 reis	"	38.32

CAJA DE CONVERSION

El total de los saldos en metálico que registra el balance emitido ayer por la Caja de Conversión, asciende a pesos oro 470.600.128.67, incluye, además de las existencias locales, por 466.416.963.26 pesos oro, bonos por depósitos en las legaciones, importe de $ 4.183.165.41 pesos oro. La circulación monetaria a papel, el cual y cobre, asciende hoy a pesos moneda legal 1.364.663.975.50.

DESCUENTO BANCARIO

Por descuento de pagarés comerciales la tasa del interés oscila entre 7 y 8 1|2 por ciento, para operaciones de letras de particulares, según firmas, se cobra de 7 a 9 por ciento anual.

ASPIRANTES A COMISIONISTAS

Los señores Oscar Porzial, Dante N. Negroni y Alfredo Septimio Rossi solicitaron a la Cámara de la Bolsa de Comercio su incorporación al registro de comisionistas.

COTIZACIONES DE CEREALES EN EL PAIS Y EN EL EXTERIOR

MERCADOS EXTRANJEROS

TRIGO

Chicago, junio 14—Trigo colorado, norteamericano, en centavos oro, por bushel de 60 libras, iguales a 27.216 kilogramos, entrega en julio, 125 1|4, en septiembre, 125 1|2, más alto, julio, 128; más bajo, 125 1|4.

Liverpool, junio 14—Trigo tipo Rosario de Santa Fe, entrega en junio, 21. Tipo Río de la Plata, entrega en octubre, 10,3 chelines por quarter.

MAIZ

Chicago, junio 14—Maíz mixto norteamericano, por bushel de 56 libras, equivalente a 25.401 kilogramos, en centavos oro, entrega en julio, 62 5|8, septiembre, 63 5|8.

Liverpool, junio 14—Maíz amarillo, tipo [illegible] [illegible] [illegible] junio [illegible] septiembre, 27 [illegible]

[illegible]

Rosario, junio 14—Lino, [illegible] julio, [illegible] agosto-septiembre, [illegible]

LINO

Duluth, junio 14—Lino, por bushel de 56 libras, o sea 25.401 kilogramos, en centavos oro, para julio, 181, para octubre, 184.

Hull, junio 14—Lino Río de la Plata, por quarter de 112 libras, entrega en junio-julio, 17 1|2.

Londres, junio 14—Lino, tipo Calcuta, entrega en junio, cada 112 libras, 19,3.

Amberes, junio 14—Lino, entrega junio-julio, cada 100 kilogramos, 56.

Aceite de lino, por cada 100 kilogramos, disponible, 171 1|2.

Amsterdam, junio 14—Aceite de lino, por cada 100 kilogramos, entrega en junio, 27 1|2, para septiembre-diciembre, 24 3|4.

AVENA

Chicago, junio 14—Avena, por bushel de 32 libras, iguales a 14.515 kilogramos, en centavos oro, para julio, 37 3|4, para septiembre, 39.

Londres, junio 14—Avena, tipo Río de la Plata, entrega en junio-julio, cada 320 libras, 11.

Liverpool, junio 14—Avena pelada, para junio-julio, cada 320 libras, 25, disponible, 23.

Amberes, junio 14—Avena, cada 100 kilogramos, entrega en junio-julio, 50 francos.

CEREALES A FLOTE

Liverpool, junio 14—El cálculo semanal de los cereales en viaje, que se dió a conocer en esta plaza, arroja las siguientes cantidades, en toneladas:

Trigo y harina	Ultima semana	Penúltima	Igual semana 1920
Reino Unido	777.160	800.160	707.410
Continente	1.347.000	1.246.140	1.105.000
Totales	1.974.160	2.048.700	1.810.400
Maíz			
Reino Unido	126.320	129.640	143.040
Continente	283.010	256.210	275.300
Totales	409.330	386.850	418.340

EMBARQUES DE LA INDIA

Liverpool, junio 14—Durante la última semana se exportaron por los puertos de la India, 1.100 toneladas de lino, contra 1.000 en la penúltima. En la misma próxima, durante la semana terminada se anotaron en ésta 7.000 toneladas de lino, contra 6.000 toneladas en la semana precedente.

MERCADO DE CEREALES A TERMINO DE BUENOS AIRES

Primera rueda.—Trigo, p. junio, 200 toneladas, a 18.50; p. julio, 1.600 ton. a 17.95, 17.90, 18, 17.85 y 17.95; p. agosto, 500 ton. a 17.40 y 17.50; p. septiembre, 900 ton. a 17.30, 17.27 y 17.25.

Maíz, p. junio, 100 ton. a 8.18; p. agosto, 1.100 ton. a 8.20 y 8.21; p. septiembre, 1.800 ton. a 8.22, 8.22, 8.24 y 8.21.

Lino, p. junio, 130 ton. a 18.15; p. julio, 100 ton. a 18.50; p. agosto, 1.800 ton. a 18.75, 18.70, 18.75 y 18.70; p. septiembre, 300 ton. a 18.80 y 18.70.

Segunda rueda.—Trigo, p. julio, 1.200 ton. a 17.85; p. agosto, 500 ton. a 17.40; p. septiembre, 400 ton. a 17.13.

Maíz, p. julio, 1.000 ton. a 8.14 y 8.18; p. septiembre, 3.400 ton. a 8.21, 8.20, 8.15 y 8.20.

Lino, p. junio, 100 ton. a 18.40; p. agosto, 1.300 ton. a 18.60, 18.50, 18.50 y 18.55; p. septiembre, 600 ton. a 18.65, 18.45 y 18.60.

Se recibieron ofertas de entrega por 600 toneladas de trigo y 400 de maíz.

PRECIOS DE AJUSTE

Entrega	Trigo	Maíz	Lino	Avena
Disponible	18.75	8.70	18.40	8.85
Fin junio	18.35	8.30	18.40	8.65
Id. julio	17.80	8.10	18.40	8.65
Id. agosto	17.35	8.15	18.65	8.70
Id. septiembre	17.15	8.20	18.60	—

PRECIOS OFICIALES

La Cámara Gremial de Cereales fijó ayer los siguientes precios para mercadería disponible:

Trigo Barletta, 18.10; de pan, para el consumo, 17.70; en Bahía Blanca, id. pan, 17.60.

Lino, en dársena, base 4 por ciento de cuerpos extraños, 18.15.

Avena, base [illegible] kilogramos, en dársena, 8.20; en Bahía Blanca, para exportación, 8.

Maíz amarillo, nuevo, 8.10.

BOLSA DE CEREALES

Entrada de cereales por las siguientes estaciones de ferrocarriles:

Once: Trigo 2.286 bolsas, triguillo 592 íd., maíz 2.775 íd., lino 4.068 íd., nabo 426 íd., avena 1.849 íd., cebada 428 íd., centeno 248 íd., alpiste 259 íd., alfalfa 15 íd., porotos 246 íd.

Sola: Trigo 2.184 bolsas, lino 100 íd., avena 1.046 íd., cebada 984 íd., alpiste 500 íd.

Palermo: Trigo 80 bolsas, triguillo 120 íd., lino 890 íd., nabo 28 íd., maíz 1.948 íd., avena 106 íd., cebada 82 íd., cebadilla 13 ídem.

Retiro (C. A.): Trigo 1.037 bolsas, nabo 61 íd., maíz 700 íd., harina 2.787 íd., maní 390 íd.

Puerto: Trigo 840 bolsas, lino 9.233 íd., maíz 5.540 íd.

Belén: Trigo 2.226 bolsas, lino 2.601 íd., maíz 1.147 íd.

Buenos Aires: Trigo 4.715 bolsas, maíz 2.844 íd., nabo 81 íd., avena 590 íd., triguillo 280 íd., girasol 1.637 íd.

Rinchuelo: Trigo 2.650 bolsas, lino 428 íd., maíz 1.163 íd.

P. Alsina: Trigo 520 bolsas, avena 1.565 íd.

Once (Lacroze): Trigo 260 bolsas, triguillo 295 íd.

Colegiales: Maní 227 bolsas.

P. Lacroze: Paja guinea 2.187 atados.

Total de las entradas: Trigo 21.410 bolsas, triguillo 1.048 íd., maíz 14.615 íd., lino 16.285 íd., nabo 671 íd., avena 4.448 íd., cebada 1.270 íd., centeno 388 íd., alfalfa 15 íd., alpiste 568 íd., harina 8.008 íd., cebadilla 13 íd., porotos 246 íd., maní 683 íd., girasol 1.593 íd., paja guinea 2.189 atados.

Ventas de ayer

Trigo varias clases—380 bolsas en Palermo a $ 18.60, 683 íd. en el Once a 18.60, 800 íd. en Estación Buenos Aires a 18.30, 272 íd. en Lacroze a 18.40, 242 a 18, 563 íd. en Retiro a 18, 670 íd. en el Once a 17.80, 610 a 17.40, 194 íd. en Sola a 17, 1.936 íd. en el Once a 17, 313 a 15.90, 400 íd. en Sola a 17.80, 277 íd. en el Once a 16.30.

Maíz morocho—288 bolsas en el Once a $ 9.10, 320 a 9.

Maíz cuarentín—450 bolsas en el Once a $ 8.20.

Maíz colorado—524 bolsas en el Once a $ 8.30, 105 a 8, 414 a 7.40.

Maíz amarillo—150 bolsas en el Once a $ 7.60, 310 a 7.60, 200 a 7.60, 226 íd. en Retiro a 7.50, 322 íd. en el Once a 7.40, 150 a 7.40, 1.000 a 7.60, 1.200 íd. en Estación Buenos Aires a 7.30, 144 íd. en Sola a 7.20.

Avena—380 bolsas en Palermo a pesos 8.60, 663 íd. en el Once a 8.40, 379 íd. en Sola a 8.85, 1.073 a 8.60, 804 a 8.30, 200 íd. en el Once a 8, 200 a 8.10.

Lino—100 bolsas en Sola a $ 18, 394 a 17.50, 475 íd. en el Once a 17.50, 300 íd. en depósito a 17.80, 450 a 17.80, 174 íd. en el Once a 17.20, 844 íd. en depósito a 18.60, 520 íd. en Sola a 18.50.

Nabo—150 bolsas en depósito a $ 16, 170 a 14.

Semilla de alfalfa—38 bolsas en Sola a $ 7, 20 a 6.80, 20 a 6.60.

Alpiste—3.290 bolsas en depósito a pesos 11.60.

Alpiste—107 bolsas en Sola a $ 8.60.

Centeno—34 bolsas en el Once a pesos 17.10.

NUESTRO FOLLETIN

En tiempo de la Inocencia, pág. 17

[illegible] en Puerto [illegible] en el Once a [illegible]

VENTAS DE ULTIMA HORA

[illegible] bolsas en depósito a pesos [illegible] en el Once a 11.

[illegible] en Sola a $ [illegible] en depósito a pesos [illegible] en el Once a 8.

[illegible] en el Once a $ 15.

Las [illegible] fueron realizadas por los siguientes consignatarios:

F. y A. Lorenzo, Santamarina e hijos, Pelosi Hnos., L. Lima y Cía., De L. y Pardo Hnos., Gonzalez y Cía., W. Garrido y Cía., de Pinto, A. Rinaldi, A. Bellini y Cía., Bervenuto Hnos., E. y Bargalete, P. Vaiz, E. S. Pradrazzi y Cía., M. Lorenzo y Cía., C. y Rodríguez, Mariano Hnos., B. y A. Bella, A. Vidal y Cía., A. Dlart, C. Romano y Cía., R. P. Bocher y Cía., L. y Enchasteguy, B. Poloniati, E. y Sardá, Gomora Hnos., Gobba y Cía., C. Arrieta y Cía., J. Ancero y Cía., Pelaccini, E. Grillini, F. L. Cacollu, Cameggio y Cía., Pulgaros y Cía.

EN ROSARIO

MERCADO GENERAL DE PRODUCTOS NACIONALES

Primera rueda.—Trigo, p. junio, 400 ton. a 17.95; p. agosto, 1.000 a 17.60 y 17.65; p. septiembre, 400 ton. a 17.35.

Maíz, p. septiembre, 500 ton. a 8.15.

Lino, p. agosto, 250 ton. a 18.40; p. septiembre, 2.000 ton. a 18.50.

Segunda rueda.—Trigo, p. junio, 400 ton. a 17.90; p. julio, 400 ton. a 17.80; p. agosto, 900 ton. a 17.80; p. septiembre, 200 ton. a 17.25.

Maíz, p. junio, 200 ton. a 8.08.

Lino, p. junio, 200 ton. a 18.40 y 18.60; p. agosto, 1.300 ton. a 18.50, 18.45 y 18.45; p. septiembre, 200 ton. a 18.45 y 18.40.

Se recibieron ofertas de entrega por 200 toneladas de trigo y 3.000 de maíz.

PRECIOS DE AJUSTE

Entrega	Trigo	Maíz	Lino
Disponible	17.85	8.05	18.10
Entrega junio	17.85	8.05	18.10
Id. julio	17.80	8.05	18.50
Id. agosto	17.45	8.05	18.50
Id. septiembre	17.20	8.10	18.45
Id. octubre	17.—	8.15	18.40

PRECIOS OFICIALES

La Bolsa de Comercio fijó ayer las siguientes cotizaciones oficiales para mercadería disponible, afuera, puesta en vagón en Rosario:

Trigo, tipo Rosario, número 1, 78 kilogramos, $ 18.40, número 2, 17.90.

Lino, base 4 o|o, a 17.90; nuevo, 18.15.

Maíz amarillo, 8.05.

MERCADOS DE LA PRODUCCION

EXPORTACION DE CARNES

El frigorífico The Anglo South American Meat Co. Ltd., para Orleans, despachó en el vapor "Indorstan", 6.745 cuartos vacunos y 38.513 reses de carnero.

BOLSA DE COMERCIO DE PRODUCTOS FORESTALES

Entraron ayer en este mercado 383 toneladas de carbón, 810 de leña y 3.600 fardos chicos de pasto.

Precios del día, mercadería puesta sobre vagón, por cada 1.000 kilogramos:

Carbón	Colegiales	B. Aires
Quebracho blanco	de $ 65 a 76	65 a 74
Mezcla	" "	48 a 55
Algarrobo Santiago	" " 42 a 46	
Córdoba	s.c.	s.c.
Carbonilla q. blanco	" " 28 a 30	—
Leña		
Quebracho c. torta campana	" " 38 a 40	40 a 41
Torta 1/2 campana	" " 34 a 36	34 a 35
Campana	" " 29 a 32	27 a 29
1/2 campana	" " 31 a 33	35 a 36
Verde, tipo F. C.	" " 23 a 24	—
Algarrobo	" " 19 a 21	—
Alfalfa		
Santiago	" " 60 a 68	—
Córdoba	" " 55 a 60	—
Mezcla	" " 38 a 40	—

El carbón húmedo se cotiza con un 10 a 20 por ciento de rebaja.

MERCADO CENTRAL DE FRUTOS

Movimiento de lanas

	1921 Kilogram.	1920 Kilogram.
Entrada ayer	377.609	—
Salida ayer	269.765	—
Entrada desde 1.º de julio	38.520.044	52.819.896
Existencia hoy	13.718.684	33.440.644

Vuelve a pasar por un período de calma el mercado de lanas; los negocios realizados ayer carecieron de importancia. Se pagó por cruza gruesa de pesos 3 a 5, de $ 6 a 7 la mediana, de $ 7 a 8 la cruza fina; las borregas y segundas esquilas se colocaron desde $ 3 a 4.80.

Ayer se pagó por cueros vacunos secos $ 11, lo que demuestra que hay franco interés por ellos.

En el renglón pieles lanares la plaza se mantiene con precios firmes, entre $ 0.35 y 0.46 el lanudo y de $ 0.30 a 0.37 la estación.

Ventas de ayer

Lana cruza gruesa—31.000 kilos a pesos 5, 4.60, 4, 3.60, 3.

Cruza mediana—6.000 kilos a $ 7, 6.

Cruza fina—7.000 kilos a $ 8, 7.60, 7.

Fina—6.000 kilos a $ 6, 5.50.

Segunda esquila—16.000 kilos a $ 4.80, 4.50, 4, 3.80, 3.60, 3.20.

Borregas—14.500 kilos a $ 4, 3.80, 4.30, 3.50, 3.20, 3, 2.50, 2.

De Santa Cruz—Cruza fina: 20.000 kilos a $ 7.50.

Mediana—5.000 kilos a $ 6.

Sucia del Neuquén — 20.000 kilos a $ 5.

Pieles lanares lanudo consumo — 4.200 kilos a $ 0.46, 0.42, 0.40, 0.36, 0.35.

Desecho—6.000 kilos a $ 0.25, 0.23, 0.20, 0.18, 0.16.

Estación consumo—7.500 kilos a pesos 0.37, 0.35, 0.32, 0.31, 0.30.

Desecho—6.000 kilos a $ 0.17, 0.15, 0.12, 0.11, 0.10.

Pelado consumo—1.000 kilos a $ 0.26.

Desecho—1.000 kilos a $ 0.05.

De Entre Ríos—3.000 kilos a $ 0.46.

Vacunos — 1.870 cueros a $ 11, 10.50, 10.30, 10, 9.60, 9.20, 7.70.

Becerros—500 cueros a $ 8, 7.60, 7.

Nonatos—400 cueros a $ 5, 4.50, 4.

Potros—160 cueros a $ 4, 3.

Cerda — 3.700 kilos a $ 14, 13.50, 13, 12.50, 12, 11.50, 11, 10, 9.

Nutria en bolsa—97 kilos a $ 32, 30 y 28.

Nutria abierta—102 kilos a $ 27.50, 26, 25.50, 25, 23, 17.

MERCADO DE AVES

(Mercado Ciudad de Buenos Aires)

Entraron ayer en este mercado 563 pichoneras cargadas con aves varias, 216 cajones con huevos y 312 bultos caza.

Ventas de ayer

Gallinas especiales de $ 5.20 a 5.80 la yunta, íd. buenas de 3.80 a 4.20 íd., íd. regulares de 3.20 a 3.70 íd., íd. chicas de 2.70 a 3 íd., pollos especiales de 3.80 a 4.60 íd., íd. buenos de 3.50 a 3 íd., íd. regulares de 2.40 a 2.60 íd., íd. chicos de 1.50 a 1.70 íd., pavos de corral especial de 17 a 18 íd., íd. regulares de 9 a 10 íd., íd. pichones especiales de 8 a 9 íd., íd. regulares de 5 a 6.50 íd., pavitas según clase de 4.50 a 8 íd., patos criollos de 3 a 3.30 íd., íd. pekín de 3.20 a 3.60 íd., íd. marruecos de 2 a 2.40 íd., gansos de 8.50 a 4.50 íd., pichones de paloma de 0.40 a 0.45 íd., conejos de 0.80 a 3 íd.

Productos de la caza: Perdices blancas y negras a $ 0.65 la yunta, martinetas de 1.20 a 1.80 íd., gallinetas de 0.80 a 0.90 íd., patos laguna de 0.70 a 0.90 íd., liebres de 1.20 a 1.40 íd.

Huevos, De $ 1.08 a 1.10 la docena.

MERCADO DE PATATAS

(Estación Casa Amarilla)

Entraron ayer en este mercado 15.536 bolsas, en Colegiales 7.071 y en Retiro F. C. P. 616.—Total: 16.221 bolsas.

Ventas de ayer

Se vendió entre 0.80 y 1.50, los 10 kilos, según clase y calidad.

MERCADO DE PASTO

Entrada de pasto por las siguientes estaciones de ferrocarriles:

Caballito (F. C. O.): 2.708 fardos grandes y 1.547 chicos.

Palermo (F. C. S.), 1.218 fardos grandes y 764 chicos.

Once (F. C. C. B. A.), 241 fardos grandes.

Lacroze (F. C. C. B. A.): 48 fardos grandes.

Sola (F. C. S.): 287 fardos chicos.

Buenos Aires (C. G. B. A.): 880 fardos chicos.

Colegiales (F. C. C. A.): 1.783 fardos chicos.

Total general: 4.308 fardos grandes y 5.594 chicos.

Ventas de ayer

Pasto alfalfa fardos grandes especial a superior de $ 68 a 75, los 1.000 kilos; regular a bueno de 48 a 58 íd., inferior de 40 a 46 íd.

Fardos chicos superior de $ 68 a 70, los 1.000 kilos; bueno a especial de 55 a 65 íd., regular de 50 a 40 íd., inferior de 25 a 30 íd.

Pasto [illegible] fardos grandes especial de $ [illegible] a [illegible] los 1.000 kilos, regular [illegible]

TIPOS DE LOS GIROS BANCARIOS A LA VISTA

BANCOS	Ing.	Bélg.	Fran.	Alem.	Esp.	Suiza	Italia	Rol	E. U. A.	Brasil	Mon.
Nación	44 3/8	8.70	8.70	67.—	5.40	4.12	12.40	—	149.60	—	—
Provincia	44 1/2	8.70	8.70	66.50	5.42	4.16	12.60	2.14	149.50	23.800	12.50
Lond. R. Plata	44 3/8	8.70	8.70	68.—	5.40	4.12	12.60	—	149.40	23.700	13.—
Lond. y Brasil	44 3/8	8.68	8.68	68.—	5.37	4.15	12.60	2.11	149.50	23.800	12.50
Anglo Sudam.	44 3/8	8.72	8.72	67.—	5.38	4.16	12.60	2.12	149.70	—	—
Británico	44 3/8	8.70	8.75	68.—	5.40	4.15	12.60	—	149.60	—	—
Germánico	44 3/8	8.65	8.65	67.—	5.38	4.12	12.50	2.11	149.50	—	—
Alemán	44 3/8	8.60	—	67.—	5.36	4.12	12.50	2.11	149.—	—	16
National City	44 3/8	8.76	8.76	66.50	5.37	4.20	12.60	2.14	149.—	23.800	—
First Boston	44 3/8	8.76	8.76	—	5.40	4.16	12.60	2.12	149.60	—	—
Español	44 3/8	8.70	8.70	67.—	5.38	4.16	12.60	2.11	149.—	23.800	12.25
Fran. R. Plata	44 3/8	8.76	8.76	68.—	5.40	4.15	12.60	—	149.60	—	—
Francés Italia.	44	8.70	8.70	—	5.40	4.10	12.65	2.10	149.70	23.800	—
París	44 3/8	8.60	8.60	68.—	5.36	4.16	12.60	—	149.50	—	—
Comer. Italiano	44 3/8	8.70	8.70	67.—	5.38	4.17	12.60	2.11	149.50	23.800	12
Italo Belga	44 3/8	8.70	8.70	67.—	5.38	4.16	12.60	2.11	149.50	—	—
Holandés	44 3/8	8.60	8.60	67.—	5.45	4.16 1/2	12.60	2.13	149.50	—	—
Pop. Argentino	44 3/8	8.70	8.76	67.50	5.37	—	12.60	—	149.—	23.800	12.50
Royal Canadá	44 3/8	8.77	8.76	67.—	5.37	4.16	12.65	2.13	149.50	23.800	12
Comercial Azul	44 3/8	8.70	8.70	67.—	5.38	4.16	12.60	2.11	149.50	23.800	12.50
Galicia y B. A.	44 3/8	8.75	8.75	67.50	5.40	4.16	12.60	2.11	149.50	—	13
American Cor.	44 15/16	8.80	8.79	66.50	5.41	4.17	12.70	2.14	149.75	23.700	13
Chile y Argent.	44 3/8	8.70	8.70	67.—	5.40	4.16	12.60	2.11	149.50	23.800	12.25
Yokohama	44 3/8	—	8.60	—	—	—	—	—	149.50	—	—
Arg. Uruguayo	44 3/8	8.70	8.70	66.25	5.40	4.16	12.60	2.12	149.50	23.750	—
Esp. y América	44 3/8	8.75	8.75	66.50	5.41	4.16	12.65	2.12	149.—	23.700	13

El Banco de la Nación cotizó ayer los cambios telegráficos a los siguientes tipos: Sobre Inglaterra, 44 [illegible]; Francia, 8.66; Bélgica, 8.65; Alemania, 67; España, 5.37; Italia, 12.45; Estados Unidos, 148.60; Suiza, [illegible]

[illegible]

buena de 35 a 45 id; inferior de 25 a 33 id.

Pasto cama, fardos grandes y chicos, rey grass según clase de $ 30 a 60, los 1.000 kilos; pajas id id de 30 a 45 id.

MERCADO DE LINIERS

Sin variante alguna digna de mención, se efectuaron ayer las operaciones en este mercado. El consumo operó sin ningún interés pagando precios muy bajos. Por novillos de frigorífico se obtuvo de $ 0.23 a 0.24 en la clase especial.

La entrada volvió ha ser muy numerosa, por cuya razón los precios acusaron un nuevo descenso.

Las ventas más importantes fueron 10 novillos medio especiales a 200 pesos, vendidos por I. Goñi hijo y Hnos.; J. Bayona, del Azul, 17 idem. a 181; Mantel y Cía., de Pehuajó, 57 idem. a 180; P. y A. Lanusse, de la Pampa, 20 idem. a 176.

Los precios extremos del día fueron los siguientes:

Novillos mis. frig. de	$ 176.—	a	200.—
" e. id id, de	" 155.—	a	165.—
" mig. id id, de	" 139.—	a	142.—
" p. consumo de	" 66.—	a	125.—
Novillitos id id, de	" 40.—	a	91.—
Vacas id id, de	" 30.—	a	120.—
Vaquillonas id id, de	" 20.—	a	97.—
Terneros, de	" 10.—	a	96.—

Entraron ayer en este mercado 5.174 animales vacunos, a la siguiente consignación:

Salaberry y Bercetche: Daneri, Entre Ríos 61; Estevarena, Echevarría 85; Daffilippi, Morón 19; Guastini, 9 de Julio 28; Revetti, Olavarría 83; Durañona, Caseros 100; Disina, Lobería 25; Aramburo, Olavarría 49; Las Piedras, Villegas 180; Banduceo, Santa Fe 66.

Unzué, Alzaga y Cía.: Casares, 25 de Mayo 100.

F. L. Cucullu: Ciriani, B. Mitre 45.

C. y Cufré: Taquini, 9 de Julio 79.

I. Goñi e hijos: Loredo, Lobería 47; Echevarría, Las Flores 20.

F. H. Arzeno: Andrian, Olavarría 24; Maguregui, Villegas 19.

B. e Hita: Goñi, Lobería 50; Bordenave, Balcarce 44.

J. Chapar y Cía.: Ortiz, Ayacucho 48; Alcorta, Balcarce 45.

N. A. Calvo: Bogero, Castelli 61.

T. Devoto y Cía.: Cuggani, Lincoln 35; Garre, C. Tejedor 17.

F. Estrugamou: Ric, Lobería 37.

Lizarralde Hnos.: Corallo, G. López 21; De la Torre, Pampa 159.

J. C. de los Santos: Urdapilleta, Balcarce 50.

P. C. y Peró: Arundazi, Olavarría 50; Castellanos, Córdoba 48.

Santamarina e hijos: Santamarina, Pampa 89.

A. Velaz y Cía.: Itiño, Capital 16.

Alchourrón Hnos.: Anderson, Tandil 12; López, id 11; Palma, Pinto 18.

A. Bellini y Cía.: Barnedeo, Pampa 40.

Ayarragaray y Cía.: Rosas, Córdoba 38.

M. F. Agüero: Zubillaga, Guaminí 20.

Biscayart y S.: Spangemberg, G. López 83.

F. Bascarán: Mendía, Rivadavia 35.

B. y Born Lda.: I. del R. P., Entre Ríos 32.

S. Croharé: Bernin, Balcarce 48.

C. y Rodríguez: Padio, Las Colonias 18; Bertone, id 18; Luaghini, Córdoba 40.

P. Córdoba e hijo: Basso, Pehuajó 25.

J. S. Echevarrría: Pérez, Ayacucho 26.

Gibson Hnos.: Debaisleux, Caseros 52; Bastos, Azul 30; Althuna, id 19.

F. L. Patrón: Grodech, Palacios 55; Bonafina, Suipacha 34.

A. Iriart: Zubillaga, Guaminí 40.

Lascurain y Etchegaray: Dioli, Azul 41.

Mihura Hnos.: Fora, E. Ríos 90; Arassa, Pampa 62.

Mantel y Cía.: Canestro, Pehuajó 57.

Orcaya y Beloqui: Campbell, Córdoba 30.

F. Ojam y Cía.: Blanco, Rivadavia 40; Gorostiaga, Lincoln 57.

Puiggros y Cía.: Moderny, Santa Fe 20; Culasso, Castellanos 24; Barale, Las Colonias 55.

C. Polledo: Etcheverry, Azul 30.

P. Gutiérrez: Buchi, C. de Areco 200.

Pryor e hijo: Trenele, Pampa 90.

Zubiaurre y Cía.: Plana, Pellegrini 80.

S. Caimi y Cía.: Laur, Azul 51; Beulet, Olavarría 566.

B. Sansot: Ibarlide, Azul 37; Bauli, Olavarría 25.

Van P. y Casemayor: Loidi, Ayacucho 50; Costa, Córdoba 25.

Juan Lalor: Robredo, Bolívar 28; Roig, Córdoba 67; Vugo, B. Blanca 30; Calvete, Rivadavia 25; Baztarrica, 9 de Julio 44; Rizzolo, Pehuajó 36; Seré, C. Tejedor 37; Echeveste, G. Belgrano 50; Bad, Plaza 38.

P. y A. Lanusse: Taffaurel, E. Ríos 20; Pauletti, id 86; Couguet, Córdoba 65; Quintana, G. Belgrano 41; Bourin, G. Pinto 48; Aisa, Pampa 21; Lohette, Balcarce 40; Brwni, Villegas 18; Bocello, Pampa 20; Carrera, Castellanos 40; U. Pastoreal, Castellanos 41; Caffaratti, Las Colonias 270; Zubillaga, Necochea 44.

Ventas de ayer

Alzaga, Unzué y Cía.—25 DE MAYO: Vacas: 17 g. a $ 90; 32 e. 110; 51 g. c|g. 72.

Alonso, Ferrari y Cía.—RIO IV: Vaquillonas: 25 b|c. a $ 59. Terneros: 9 r. a 20.

Agüero M. y Cía.—GUAMINI: Vacas: 15 g. a $ 80; 5 c|g. 55.

Arzeno Hnos. — OLAVARRIA: Novillitos: 12 g. c|g. a $ 80; 12 c|g. 70. VILLEGAS: Vacas: 12 e. 118; 4 m|g. 105; 8 g. 95. BOLIVAR: Vacas: 7 g. c|g. 75.

Avalos, Salazar y Cía.—COLON: Novillos: 110 e. a $ 162. Terneros: 41 r. 28.

Accame, Bellini y Cía. — G. PINTO: Terneros: 28 g. a $ 55; 12 b. 45. Vacas: 5 g. c|g. 70; 5 c|g. 65; 5 c|g. 60.

Alchourrón Hnos. — TANDIL: Novillos: 11 g. a $ 115. C. SUAREZ: Novillitos: 10 g. c|g. 88; 4 b|c. 63. PRINGLES: Vacas: 4 g. 82. Vaquillonas: 3 c|g. 65. Terneros: 2 r. 33.

Ayarragaray, S. y Gowland—CORDOBA: Vacas: 36 g. a $ 97; 1 c|g. 60.

Alvarez y Speroni—E. RIOS: Novillos: 2 c|g. a $ 73; 2 c|g. 78; 3 c|g. 70; 4 b|c. 59. Vacas: 6 c|g. 65; 6 c|g. 64. Terneros: 19 r. 28; 15 r. 26.50.

Bunge y Born—G. LOPEZ: Novillos: 94 c|g. a $ 72. Vacas: 25 c|g. 63.

Bayona J.—AZUL: Novillos: 17 mje. a $ 181. Vacas: 10 m|g. 105; 13 g. 90; 4 g. c|g. 70.

Benítez y Murré—G. LOPEZ: Novillitos: 9 g. c|g. a $ 83.

Bayona José y Cía.—C. SUAREZ: Vaquillonas: 28 b|c. a $ 50. Vacas: 9 c|g. a 65.

Biscayart y Spangemberg — SANTA FE: Vaquillonas: 19 c|g. a $ 63; 14 b|c. 50. Vacas: 8 g. c|g. 75.

Bellocq e Hita—CATRILO: Terneros: 3 r. a $ 30; 15 r. 32; 10 r. 35. Vacas: 5 g. 92; 13 g. 80. GOYENA: Novillitos: 3 g. c|g. 83; 8 c|g. 60. Vacas: 29 g. 85; 15 g. 85. PIERES: Terneros 15 r. 30; 35 r. 25.

Córdoba P. e hijos—PEHUAJO: Novillitos: 22 g. a $ 91. Terneros: 3 e. 30.

Chapar J. y Cía—DORREGO: Novillitos: 32 g. c|g. a $ 70. BALCARCE: Terneros: 24 g. 52; 31 b. 42.

Colomer L. M.—VILLEGAS: Novillos: 3 g. a $ 100; 16 g. c|g. 90.

Calvo N. A.—SANTA FE: Novillitos: 15 b|c. a $ 45. Vaquillonas: 15 f. 15; 5 c|g. 65.50. Vacas: 3 g. 88. Torunos: 6 b|c. 69. Novillos: 6 f. 57; 13 e. 162; 36 g. 97. Vacas: 11 f. 46. Terneros: 3 r. a 22. Vaquillonas: 6 b|c. 33; 5 c|g. 65; 9 c|g. 55. Novillos: 13 c|g. 72. Vacas: 3 g. c|g. 70.

Crespo y Rodríguez—CORDOBA: Novillos: 14 m|g. a $ 136; 9 g. 110. Vacas: 3 g. c|g. 70. Novillos: 5 g. c|g. 85. Vacas: 5 m|g. 105. Vaquillonas: 4 g. 97. SANTA FE: Vaquillonas: 12 g. c|g. 70. Novillitos: 6 g. c|g. 70. Vaquillonas: 8 c|g. 60. Vacas: 4 g. 85.

Douglas P. y Cía.—RIO IV: Terneros: 4 e. a $ 96.50; 17 m|g. 71; 19 m|g. 61.

De los Santos J. C. — BALCARCE: Novillos: 50 g. a $ 104.

Deambrossi F.—RIO IV: Terneros: 16 b. a $ 43; 5 b. 40. Vacas: 5 g. 90; 13 g. c|g. 77.

Devoto T. y Cía.—LINCOLN: Terneros: 18 b. a $ 43; 15 r. 35. T. LAUQUEN: Novillos: 11 g. 105. E. RIOS: Novillos: 12 c|g. 78. C. TEJEDOR: Vaquillonas: 10 f. 20. Bueyes: 1 f. 75.

Etchart P.—CASEROS: Terneros: 46 b. a $ 40; 23 b. 38.

Estremé Hnos.—T. LAUQUEN: Vacas: 8 m|g. a $ 100.

Entrugamou F.—PEHUAJO: Novillitos: 12 c|g. a $ 73. Vaquillonas: 22 c|g. 60. Terneros: 19 b. 58. Vacas: 6 g. 85. Terneros: 3 r. 20; 2 r. 30. CORDOBA: Novillos: 35 g. 112. LOBERIA: Novillos: 4 g. 120.

Echeverría J.—AYACUCHO: Novillitos: 25 c|g. a $ 65.

Goñi I. hijo y Hnos.—LOBERIA: Novillos: 10 mje. a $ 200. Vacas: 1 e. 111. Novillos: 18 c|g. 77; 4 g. c|g. 100. Vacas: 5 b|c. 56. Vaquillonas: 5 b|c. 45. PRINGLES: Terneros: 32 m. 10. LAS FLORES: Terneros: 20 g. 52.

Gibson Hnos.—AZUL: Novillos: 2 g. c|g. a $ 95. Novillitos: 2 c|g. 75. Terneros: 30 r. 20.

Iguzquiza y Cía.—AYACUCHO: Terneros: 25 b. a $ 40; 27 r. 29.

Lizarralde Hnos. — CATRILO: Novillos: 159 e. a $ 155. SANTA FE: Novillos: 21 e. 165.

Lascurain y Etchegaray—LAS FLORES: Vacas: 20 g. a $ 100; 18 g. 90. Vaquillonas: 12 b|c. 50. C. SUAREZ: Novillitos: 20 b|c. 45.

Lorini G.—G. LOPEZ: Novillos: 35 g. a $ 107. Novillitos: 33 c|g. 78. Vacas: 5 g. 89. Vaquillonas: 4 g. c|g. 75; 5 b|c. ...

Lalor Juan—BOLIVAR: Novillos: 13 ... a $ 83.50; 12 g. ... c|g. 90. RIO IV: ... RIVADAVIA: ...

AVISOS NOTABLES

Cigarrillos
LA RAZON
en 2 paquetes con 14 cigarrillos y 20 gr.
Libres del monopolio - Capitales argentinos

Dr. Politi Jefe consultorio Hosp. Clínicas Dr. Galbisso
Vías digestivas, corazón, pulmones
RAYOS X Pueyrredón 565. De 14 a 17. Domingos de 9 a 11. v131

KALISAY
EL MEJOR VINO QUINADO
20 Años de éxito
v17

N. PERCICH
Dentista del C. de la Prensa
363 - BERNARDO DE IRIGOYEN - 363 v1julio

ESTOMAGO
Dr. RAFFO INTESTINOS. RAYOS X. - SANGRE.
De 14 a 18. - VIAMONTE 1617. v39

MOSCATO CHAMPAGNE
TIRASSO

Eczema

y enfermedades de la piel y de la sangre; un interesante folleto traducido del Alemán con muy útiles indicaciones para la cura de estas enfermedades se entrega o envía gratis mandando dirección a Callao 147, Buenos Aires.

Dr. O'FARRELL Profesor de la Facultad. Atiende especialmente enfermedades de señoras: de 14 a 16. Viamonte 550. v39

El aceite de coco es un shampú eficacísimo.

Si quiere usted conservar su cabellera en buen estado, fíjese con qué la lava.

La mayoría de los jabones y shampús preparados contienen demasiado álcali. Este es muy dañino, pues deseca el cuero cabelludo, haciendo el cabello quebradizo. Puro aceite de coco mulsified, el cual es puro e inofensivo, es mucho mejor que el jabón más costoso o cualquier otra cosa que pueda Vd. usar para el shampú. No perjudica el cabello en absoluto.

ALICE BRADY
Favorita del cine

Mójese sencillamente el cabello con agua tibia y fróteló con éste. Con una o dos cucharaditas se obtiene una espuma rica y abundante que limpia perfectamente tanto el cabello como el cuero cabelludo. La espuma se enjuaga fácilmente y quita hasta la última partícula de polvo y caspa. El cabello se seca rápida y uniformemente haciéndose fino, sedoso y lustroso.

El aceite de coco mulsified puede obtenerse fácilmente en cualquier botica, droguería, perfumería o peluquería. Es muy económico, pues bastan unas cuantas onzas para el uso de toda una familia durante meses. Exíjase que lleve el nombre mulsified.

Se vende en París

Hermoso Hotel Particular cerca Avenue du Bois de Boulogne. Rica decoración interior, magnífico jardín; superficie total: 2.300 metros.

PRECIO: 5.000.000 DE FRANCOS

Dirigirse a:

M. Bauvet, París, 14 rue de la Victoire v15

Dr. ARGAÑARAZ
Profesor suplente de la Facultad
Enfermedades de los OJOS Y ANTEOJOS
Calle PARAGUAY 640 - De 14 a 18 v30

a 25 $

A $ 25.- MILES DE
SOBRETODOS
PARA NIÑOS, A $ 15.—
NUESTRA OFERTA ES VERDAD.
NO HACEMOS RECLAMES MENTIRA
como las grandes casas, donde Vd. no encuentra lo que ofrecen.
GAMALLO & RODRIGUEZ
439 - CANGALLO - 439

MENAJE
HOY MIERCOLES
EXCEPCIONALES OCASIONES en artículos de óptima clase y reconocida utilidad para uso de Comedor, Cocina y Calefacción.
(Precios válidos hasta las 12.30)

JUEGO de tres jarras de loza blanca, acanaladas, $ 2.50

TAZAS de loza estampada, con guardas rosa, gris o verde, desayuno, la doc. $ 11.80; te, $ 8.90; café, pesos 6.90

ESTUFA a petróleo (kerosene), con doble mechero, modelo nuevo, práctico y económico en el consumo, a pesos 19.80

JUEGO de copas de medio cristal acanalado, compuesto de 6 copas para agua, 6 para vino, 6 para Oporto, 6 para licor, 1 botellón y 1 jarra. El juego de 26 piezas $ 12.50
Igual modelo, compuesto de 12 copas de c/tamaño, 1 botellón y 1 jarra. Las 50 piezas, $ 21.50

PLATOS de semiporcelana con pequeños defectos, vistosas guardas verde, rosa o gris, doc. playos, $ 6.80; la docena postre, a $ 5.80

CALORIFERO a petróleo (kerosene), de hierro pavonado y recipiente interior de bronce, inodorantes y de fácil manejo. Con mechero de 60 líneas, a $ 21.50; de 30 líneas, a $ 18.50

Homenaje a COLON
Grandes Almacenes "TIENDA SAN JUAN"
en el deseo de adherirse al acto de inauguración de la estatua del
Descubridor del Nuevo Mundo
y queriendo exteriorizar sus simpatías a la
Colectividad Italiana
ha resuelto cerrar sus puertas a las 12.30

GRANDES ALMACENES
Tienda San Juan
CIBRIÁN Hnos Alsina y Piedras Soc. ANÓNIMA

Profesor Dr. Agote
De la Facultad. — Médico jefe del Instituto Modelo de Clínica. — Titular de Clínica Médica. — Hospital Rawson.
Enfermedades internas y de los niños.
LAVALLE 1515.—De 14 a 16.
(Menos los viernes)

CANCER TUMORES MALIGNOS
Procedimiento moderno por inyecciones. Resultados positivos.
Dr. DESIO. U. T. 1223, B. O. Cochabamba 379

Dr. TESTA - ELECTRICIDAD MEDICA
RAYOS X para Internas, Tuberculosis, Reumáticas, Nerviosas, Piel.
ESMERALDA 472 - De 8 a 10 y 14 a 19
v20

Dr. BARRIO
Médico, Jefe de sala Hospital Muñiz. Pulmón (tuberculosis), Corazón, Estómago. Rayos X. Talcahuano 1205, de 14 a 17. v271.

NARIZ, OIDOS Y GARGANTA
Doctor RAUL BECCO
Rivadavia 1138. — De 14.30 a 17.30.

ESTOMAGO
Estómago, Intestinos, Hígado, Sangre.
Doctor COLECCHIA, especialista del Hosp. Argerich. De 14 a 17. Victoria 1189. Rayos X.

Doctor CARLOS LUNA VALDES
Piel y sangre -- Estómago e intestinos
Calle CORDOBA 1718. - U. T. 4727, Juncal
Lunes, miércoles y viernes: de 14 a 17

SEMILLAS de hortalizas
— DE —
FLORES
— Y DE —
ARBOLES

PASTOS PARA PASTOREO Y PARA CESPED, ETC.,
de todas clases y de la mejor calidad.
Arboles Frutales, Forestales
Plantas para cercos, de adorno, etc.
HERRAMIENTAS PARA JARDIN
Remedios para plantas y todo artículo del ramo
PRECIOS MODICOS
SEMILLERIA INGLESA de
WILLIAM H. LOGAN
CANGALLO 826—Bs. AIRES
Pidan listas descriptivas que se remiten gratis a todo interesado mencionando LA PRENSA.

EL EXTRACTO DE TABACO
LA OVEJA
es el antisárnico más eficaz y de resultados positivos.
Aprobado oficialmente. — Certif. N.o 30
UNICO IMPORTADOR
ADOLFO MASSIMINO VICTORIA 1327 Buenos Aires

Dr. ZORRAQUIN Cirujano, Profesor suplente de la Facultad. Rayos X y Radium para uso cirujano. Provisión de Radium experimentada en el Instituto de Radium de Francia, Arenales 1441.

Dr. Salleras
Jefe de clínica del servicio de vías urinarias del Hospital P. Piñero. - De 15 a 18. Callao 67.

RIÑON - VEJIGA - PROSTATA
uretra venéreo-avariosis y Señoras
Tratamiento de la blenorragia, en todas sus formas, con las aplicaciones de termo-penetración (calor eléctrico).
Dr. MACKINTOSH
Cirujano de la especialidad en los hospitales Fernández y Florito.
PUEYRREDON 842 - De 14 a 19

Doctor H. CASINELLI
Cirujano del Hospital Alvear. Especialmente cirugía y señoras. Corrientes 2975. U. T. 255 M. (Sanatorio) de 15 a 18.

Dr. AYNES
Secretas, nerviosas y vías urinarias, 606-914. ESMERALDA 402. — Consultas de 13 a 21. Empleados y pobres, gratis.

Dr. Quadri
Jefe del servicio de garganta, nariz y oídos del Hospital de Niños
ESMERALDA 642. — De 15 a 17.

Doctor JOSE DE LUCA
Profesor especialista en garganta, nariz y oído. — Atiende de 15 a 17.
Calle CANGALLO 1056 v18

DEBILIDAD NERVIOSA
Parálisis, mareos, falta de vitalidad, neuralgias. Electricidad médica. Rayos X.
Dr. P. F. Torrents, Rivadavia 1993. De 14 a 11

Dr. MATTA Diplomado en la clínica de vías urinarias. Facultad de Medicina de París. - Jefe del servicio Hospital Militar. - Riñón, Próstata, Vejiga, Uretra. Calle Lavalle 1312. - De 14 a 16.

Asma-Tuberculosis
Enfermedades de los bronquios y pulmones
Doctor LETTIERI
Calle Suipacha 618 - De las 15 a las 18

G. FASCE, ex jefe clín. Hosp. Italiano. - Dentadura compl., $ 50; empl., 5; op. sin dolor; dientes fijos. Rivadavia 3907. Est. Subt. Medrano. v30

TUBERCULOSIS
Nuevo tratamiento del Prof. MARAGLIANO
Enfermedades de los bronquios y pulmones
SALTA 134 -- Consultas de 13 a 16

Dr. PUBLIO B. FERRO
Profesor Suplente de Oftalmología. Ex Jefe de Clínica del Profesor Lagleyze. Enfermedades de los ojos. - Anteojos. Ha trasladado su consultorio a la calle Santa Fe 2351. de 15 a 17. v30 jn

Doctora GIORGI
Médica de la Maternidad del Hospital San Roque. - Enfermedades de señoras y partos. Consultas: de 15 a 17. - Corrientes 1312.

VACUNAS CARBUNCLO: 0.15 la dosis
MANCHA - SEPTICEMIA
LIGNIERES HERMANOS
746, Pueyrredón - Buenos Aires.
v20

ESTOMAGO
ESPECIALISTA
Intestino, Vientre, Debilidad, Enflaquecimiento, Sangre y Pulmón
Dr. SPINEDI - Rivadavia 1359
De 9 a 12 y de 14 a 20 (Domingos de 9 a 12)
v20

Dr. J. MASPERO CASTRO
Ex jefe de clínica Hosp. Rivadavia. Corazón. Ultimo tratamiento, debilidad general y afecciones pulmonares. Nerviosas. Rayos X. Pueyrredón 1889. Consultas de 16 a 18. v18

Doctor PEDRO BELOU
Profesor de la Facultad. Cirugía general. Garganta, nariz y oídos. - Cons. de 16 a 18. Suipacha 443 - U. T. 1783, Rivadavia. v18

SECRETAS URINARIAS AVARIOSIS 914
Dr. LAMA.—Curación rápida y sin dolor. PARANA 166. Abonos económicos de 8 a 12. v18

BAJA DE PRECIOS

Este año podemos bajar sensiblemente los precios de los Aceites de bacalao blanco y negro, porque, no solamente la cosecha en Noruega ha sido abundante, sino porque habiendo hecho compras mayores aun que las del año 1920 los hemos comprado en mejores condiciones. No había, pues, razón de vender a los precios relativamente altos del pasado invierno.

Para esta estación ofrecemos, pues, a nuestra clientela aceites de calidad óptima a precios reducidos.

FARMACIA FRANCO INGLESA
La mayor del mundo
SARMIENTO y FLORIDA
Buenos Aires

Terneros: 9 m|g. 60. B. BLANCA: Novillos: 4 g. 110. G. BELGRANO: Terneros: 6 r. 24; 11 r. 35.50; 16 r. 24; 10 m. 10.50. 9 DE JULIO: Terneros: 18 r. 28; 7 r. 24; 18 r. 25. C. TEJEDOR: Novillos: 12 g. 117; 11 g. 103; 3 c|g. 85.50; 10 g. 126. B. BLANCA: Terneros: 15 r. a 30. PEHUAJO: Terneros: 6 r. 34; 6 b. 44; 16 r. 29.50; 5 r. 32.50. PUAN: Terneros: 3 b. 40. Vaquillonas: 17 b|c. 38.

Lanusse P. y A.—NECOCHEA: Terneros: 19 r. a $ 30; 15 b. 37.50. Novillitos: 10 b|c. 40. T. LAUQUEN: Vacas: 2 m|g. 105.50; 8 g. 97; 10 g. 95. Novillos: 20 g. 119. G. LOPEZ: Vaquillonas: 7 f. 29.50. Vacas: 6 b|c. 60. Novillos: 19 c|g. 79; 16 c|g. 89. Vacas: 4 m|g. 102; 7 g. 85; 5 b|c. 58. Novillos: 5 c|g. 71.50; 6 c|g. 78; 18 b|c. 65; 22 g. 109; 30 c|g. 88; 30 c|g. 39; 23 c|g. 89; 46 e. 156; 26 c|g. 81; 28 c|g. 80; 30 c|g. 82.50; 24 c|g. 90; 27 c|g. 5.60. PEHUAJO: Vaquillonas: 9 b|c. 58; 5 b|c. 69. Terneros: 10 r. 34; 11 r. 38. G. CHAVES: Terneros: 6 r. 24. CATRILO: Novillos: 21 e. 162; 20 mje. 176; 7 f. 49.50.

Mihura y Cía.—E. RIOS: Novillos: 15 m|g. a $ 142; 20 g. 115. Vaquillonas: 3 g. 98; 2 g. c|g. 80. Toritos: 7 g. c|g. 75. GUALEGUAY: Novillos: 20 g. 105.

Mantel y Cía.—PEHUAJO: Novillos: 57 mje. a $ 180.

Nalé, Repetto y Cía.—G. LOPEZ: Novillos: 16 g. c|g. a $ 92; 20 b|c. 60. Vacas: 8 m|g. 100. Novillos: 1 m|g. 145.

Orcoyen, B. y Cía.—RIO IV: Novillitos: 29 c|g. a $ 66.

Ortiz y Cía.—AYACUCHO: Novillos: 48 g. a $ 125.

Patrón F. L.—PALACIOS: Novillos: 40 g. a $ 100; 9 c|g. 80. SUIPACHA: Novillos: 15 g. c|g. 92; 19 c|g. 75. SANTA FE: Novillitos: 19 ... 32.

Polledo C. F.—AZUL: Terneros: 12 r. a $ 33. Vacas: 6 g. 85.

Parera Muñoz C.—SANTA FE: Vacas: 7 c|g. a $ 65.

Pryor e hijos—CATRILO: Novillos: 90 m|g. a $ 29.

Patrón Costas y Peró — CORDOBA: Novillos: 47 g. a $ 105. LAPRIDA: Terneros: 42 r. 35; 8 r. 31.

Puiggros y Cía.—SANTA FE: Novillos: 23 g. a $ 100; 17 c|g. 70. Vacas: 10 g. 81. Novillitos: 16 b|c. 63; 4 b|c. 63. Vacas: 9 b|c. 57; 17 b|c. 52.

Rodger G. H. y Cía.—RIO IV: Terneros: 5 g. a $ 52; 18 r. 35. Vacas: 6 b|c. a 58; 15 b|c. 57.50; 9 m|g. 203.50.

Sciön, Sansot B.—LAMADRID: Vacas: 25 g. c|g. a $ 75.

Santamarina e hijos—CATRILO: Va...

Serantes, C. y Cía. — AYACUCHO: Terneros: 19 r. a $ 30. AZUL: Terneros: 32 r. 24.

Solla, Niveyro Hnos. y Cía. — CORRIENTES: Novillos: 28 c. a $ 75.

Salaberry y Bercetche — VILLEGAS: Vacas: 3 e. a $ 109; 13 e. 112; 6 mje. a 120.50; 6 m|g. 105.50; 6 m|g. 104.50. VILLEGAS: Vacas: 8 g. 93; 8 g. 97; 16 g. 98; 1 g. 95; 8 g. 94. CASEROS: Novillos: 51 m|g. 130. M. PAZ: Novillos: 11 g. 107.50; 10 g. 105. G. LOPEZ: Vaquillonas: 6 b|c. 36. Terneros: 18 b. 40; 7 b. 44; 10 b. 41. VILLEGAS: Vacas: 16 m|g. 102; 8 m|g. 100; 8 m|g. 99. ENTRE RIOS: Terneros: 10 r. 32; 10 r. 23.50; 12 r. 27; 24 r. 19.50; 13 r. 17.50. OLAVARRIA: Vaquillonas: 7 b|c. 65.50; 3 b|c. 50.50; 5 b|c. 45. Novillos: 12 c|g. 71; 6 f. 46. ECHEVARRIA: Novillitos: 3 f. 17. Vaquillonas: 3 b|c. 38.50; 7 b|c. 65. Terneros: 4 r. 34. OLAVARRIA: Vaquillonas: 4 c|g. 66. Vacas: 4 b|c. 55. Novillos: 5 g. 118.50. Novillitos: 10 g. 98; 5 c|g. 73; 16 c|g. 68; 3 b|c. 56. LOBERIA: Vaquillonas: 2 b|c. 56; 2 g. c|g. 81. Vacas: 2 g. 95.50. Terneros: 3 r. 33. LOBERIA: Vacas: 9 g. c|g. 70; 4 e. 110.50; 2 g. 85; 4 g. c|g. 77.50. Terneros: 2 b. 48. VILLEGAS: Vacas: 10 g. 90; 10 g. 80.50; 8 e. 117.50. ECHEVARRIA: Novillitos: 5 b|c. 40; 2 g. 99. Novillos: 3 g. 116.

Volpe y M. Hnos. — PELLEGRINI: Novillos: 19 g. a $ 109. Vaquillonas: 2 g. 95. Terneros: 9 r. 35.

Velaz A. y Cía.—NAVARRO: Novillos: 18 f. a $ 40. E. RIOS: Terneros: 32 r. 35. RIVADAVIA: Terneros: 18 r. 28; G. CHAVES: Terneros: 2 r. 30.

Compra de los frigoríficos: Sansinena 419 animales, La Blanca 470, Swift 306, Wilson 392.—Total: 1.587 animales.

Animales porcinos

En mejores condiciones que el día anterior se operó ayer en este mercado. Los precios acusan una ligera alza, pues se pagó de $ 0.27 a 0.56 el kilogramo.

Compraron los frigoríficos: Armour 522 y Swift 154. La entrada fué de 1.735.

Entraron 1.736 animales.

Precios extremos del día de $ 0.37 a 0.56 el kilo.

Ventas de ayer

V. Stabile—De Pehuajó 12, a $ 0.43; de id 8, a 0.45.

A. Marraspin y Cía.—De 9 de Julio 18, a $ 0.28.

P. Córdoba e hijo—De Caseros 45, a $ 0.46; de G. Pinto 45, a 0.42; de id 10, a 0.40.

T. Devoto y Cía.—De Pergamino 23, a $ 0.44.

P. Etchart—De Saladillo 42, a $ 0.41.

Nalé, Repetto y Cía.—De 25 de Mayo 20, a $ 0.36; de id 16, a 0.27.

Puiggros y Cía.—De Pehuajó 39, a pesos 0.46; de id 61, a 0.43.

I. Goñi hijo y Hnos.—De 25 de Mayo 20, a $ 0.42.

De Lellis y Fagés—De Ameghino 63, a $ 0.42; de Córdoba 7, a 0.40; de id 13, a 0.42 1/2; de C. Tejedor 22, a 0.41; de 25 de Mayo 35, a 0.45; de id 30, a 0.40; de Santa Fe 27, a 0.35; de 9 de Julio 55, a 0.45.

Barcia y Cía.—De 9 de Julio 20, a pesos 0.44; de Lincoln 63, a 0.42; de Córdoba 30, a 0.42.

F. D'Hers y Cía.—De Viña 20, a pesos 0.43; de Arrecifes 50, a 0.34 1/2.

Lascurain y Etchegaray—De Las Flores 20, a $ 0.40.

Antonio A. Ojea—De Santa Fe 24, a $ 0.56; de id 68, a 0.41; de 9 de Julio 40, a 0.43.

Crespo y Rodríguez—De Córdoba 25, a $ 0.40; de id 29, a 0.45; de 9 de Julio 66, a 0.40; de Pehuajó 20, a 0.45; de Chacabuco 27, a 0.48; de id 10, a 0.41; de Bolívar 23, a 0.44; de Juárez 23, a 0.42.

A. Vélaz y Cía.—De Santa Fe 14, a $ 0.50.

P. y A. Lanusse—De San Fermín 34, a $ 0.44; de id 8, a 0.37.

Iglesias B. Chanal—De Córdoba 81, a $ 0.46; de id 19, a 0.40; de id 11, a 0.15; de id 23, a 10; de E. Ríos 50, a 0.41.

Juan Lalor—De 25 de Mayo 30, a pesos 0.43; de Córdoba 72, a 0.42.

J. Renan—De Lincoln 20, a $ 0.39.

E. Picolini y Cía.—De Pehuajó 38, a $ 0.45.

A. Rial Ramos—De C. Casares 20, a $ 0.33; de id 30, a 0.21; de Bragado 16, a 0.39.

MERCADO DE MATANZA

(Estación Tablada)

El buen interés con que operaron la totalidad de los frigoríficos y dada la reducida entrada habida ayer en este mercado, acentuóse nuevamente en general el tono sostenido de días precedentes, exceptuando los lotes de ovejas que sufrieron ligera depreciación, sobresaliendo estas operaciones: 74 borregos a $ 18.50, vendidos por Pedro y Antonio Lanusse, remitidos por Antonio Monti, procedentes de Los Angeles, comprador el frigorífico Swift; 160 capones, a pesos 17.50, vendidos por Jacinto Díaz y Cía., remitidos por Díaz y Salabello, procedentes de Suipacha, comprador el frigorífico Sansinena; 105 ovejas, a pesos 13.20, vendidos por Lascurain y Etchegaray, remitidos por Fernández, procedentes de Martinetas, comprador S. Miglion; 46 ovejas, a $ 13.20, vendidas por Simón A. Lob, remitidas por Julio Campos, procedentes de El Moro, comprador Fco. Nassi.

Los precios extremos del día fueron los siguientes:

Capones esp. mat. de	$ 13.50	a	17.50
" esp. p. frig. de	" 7.50	a	12.20
Ovejas esp. p. mat. de	" 11.50	a	13.20
" gen. p. matad. de	" 6.—	a	10.50
Borregos esp. p. frig. de	" 13.50	a	19.50
" gene. p. frig. de	" 9.—	a	12.50
" gen. p. mat. de	" 4.50	a	8.50

Se vendieron para el consumo local 3.825 animales.

Compra de los frigoríficos: Sansinena 1.977 animales, Armour 1.558, The Anglo South American Meat Co. Ltd. 1.526, Wilson 1.289, Las Palmas 2.102, La Blanca 618, Swift 490.

Entraron ayer en este mercado 8.141 animales lanares, a la siguiente consignación:

Delfino Hnos.: Delfino, Olavarría 487.

Lalor Juan: Althabe, Olavarría 400.

Salaberry y Bercetche: Aramburu, Pourtalé 196; Endoechat, id 101.

Lascurain y Etchegaray: Hernández, Martinetas 170; Pioli, Cacharí 101; Paparamborde, id 214; Gigena, 30 de Agosto 800.

Alchourrón Hnos.: Dartharle, Iraola 109.

Sic. Beltrán Sansot: Grause, Cacharí 110.

Chapar y Cía.: Plembug, S. Cayetano 189.

Etcheverry J. y Cía.: Girado, San Cayetano 170.

Calvo N. A.: Guerrero, Olavarría 337.

Gibson Hnos.: Sjo., Miramonte 95.

Iraizoz Hnos.: Vasquez, Cacharí 125; Fernández, R. Otero 178.

Palacios Hnos.: Iragun, Parish 105; Caranino, Pico 380.

Coppola S. y Cía.: Artola, Cangallo 180.

Simón Lob: Campos, Moro 190.

Goñi I. hijo y Hnos.: Loredo, Nutrias 180.

Arancet P. y Cía.: Santegui, R. Otero 206.

Beazley M. y R.: Carballo, R. Otero 360.

De los Santos J. C.: Hernández, R. Otero 90.

Ortiz y Cía.: Sjo., San Ignacio 178.

Etcheverría J. S.: Vizcay, R. Otero 130; Ibarra, San Ignacio 10.

Díaz Jacinto: Salabello, Suipacha 160.

Abello y Cía.: Rossell, Realicó 618.

Devoto T. y Cía.: Capella, Timote 190.

P. y Rocatagliata: Vidal, Timote 229.

Suc. J. Curutchet: Duggan, Robert 260.

Cuesta y Cía.: Pascua, S. Emilio 100.

Lanusse P. y A.: Jaureguiberry, Shaw 222, Lavalle, Muñoz 400; Maceti, Los Angeles 210.

Ventas de ayer

Alchourrón Hnos.—IRAOLA: 13 capones a $ 14.50; 84 borregos a 13.50; 11 a 5.60.

Abello S. y Cía.—LIZARRALDE: 160 borregos a $ 16; 16 capones a 15.

Arancet P. y Cía.—R. OTERO: 118 capones a $ 13.50; 88 borregos a 13.50.

Accame, Bellini y Cía. — T. CUERVOS: 233 borregos a $ 14.50; 22 capones a 12.70; 14 ovejas a 8; 62 borregos a 8; 57 a 5.

Bellocq e Hita—REALICO: 165 borregos a $ 8.50; 450 capones a 9.10.

Beazley M. y R.—R. OTERO: 360 capones a $ 17.30.

Cuesta y Cía.—S. EMILIO: 80 borregos a $ 14.50; 20 capones a 14.

Chapar J. y Cía.—SAN CAYETANO: 19 capones a $ 14; 156 ovejas a 9.60.

Coppola S. y Cía.—CANGALLO: 100 borregos a $ 14.50; 79 ovejas a 13; 11 a 9.

Calvo N. A.—OLAVARRIA: 337 ovejas a $ 7.40; 45 capones a 11.60; 13 carneros a 14.

D'Hers F. y Cía.—M. CAZON: 40 borregos a $ 12; 61 a 6.60; 81 a 6.

Delfino Hnos.—POURTALE: 111 borregos a $ 14.60.

De los Santos J. C.—R. OTERO: 90 capones a $ 17.50.

Díaz J. y Cía.—SUIPACHA: 160 capones a $ 17.50.

Devoto T. y Cía.—PUAN: 12 borregos a $ 12.50; 21 capones a 7.50; 167 a 10. C. TEJEDOR: 190 borregos a 4.50. DORREGO: 210 borregos a 12.50; 45 ovejas a 10; 72 capones a 11; 232 a 14; 18 ovejas a 10; 203 capones a 13; 104 ovejas a 9; 67 borregos a 7.50; 61 ovejas a 7.50; 50 borregos a 11.50; 30 a 7.50; 23 capones a 12.50; 49 ovejas a 10; 73 a 9.50; 38 borregos a 11.50.

Etcheverría J. S.—SAN IGNACIO: 189 capones a $ 14.50; 39 ovejas a 10.50. R. OTERO: 50 borregos a 13.50; 74 a 9; 16 a 7.

Etcheverry J. y Cía.—I. WILLIAMS: 167 borregos a $ 13; 70 a 15.

Goñi I. hijo y Hnos.—NUTRIAS: 180 capones a $ 14.80.

Gibson Hnos.—MIRAMONTE: 95 capones a $ 13.

Lascurain y Etchegaray—MARTINETAS: 105 ovejas a $ 13.20; 11 a ; 57 borregos a 14; 15 a 5.30; 11 a 8. 30 DE AGOSTO: 180 ovejas a 10; 200 borregos a 8; 175 ovejas a 9.80; 250 a 12.50.

Lalor Juan—JUNIN: 34 borregos a pesos 16.30; 16 a 14.60. MATANZA: 100 ovejas a 12. RONDEAU: 184 capones a 13.40; 50 a 13.40; 11 capones pel. a 14; 88 a 13; 110 borregos a 12.30.

Lob Simón A.—EL MORO: 55 capones a $ 16.80; 9 ovejas a 12; 40 a 13.20.

Lanusse P. y A.—SHAW: 82 capones a $ 15.50; 107 borregos a 15; 32 a 7.80. PIGUE: 147 borregos a 14.50; 19 ovejas a 7.50. MUÑOZ: 278 capones a 15.50. DARWIN: 85 borregos a 11.50; 60 capones a 10.60; 184 borregos a 8.20; 280 ovejas a 6. LOS ANGELES: 74 borregos a 19.50.

Ortiz R. y Cía.—SAN IGNACIO: 120 capones a $ 15.30; 10 carneros a 14; 85 ovejas a 10.50.

Patrón Costas y Peró—C. SUAREZ: 174 capones a $ 15.30; 226 borregos a 8.20; 78 ovejas a 10.30.

Pegasano, Rocatagliata y Cía. — TIMOTE: 253 capones a $ 15.20; 40 a 13.

Patrón F. L.—HALE: 132 capones a $ 17; 22 ovejas a 13. SUIPACHA: 75 borregos a 16.50. HALE: 11 borregos a 16.50.

Salaberry y Bercetche—Pigüé: 100 borregos a $ 15.50. PORURTALE: 184 borregos a $ 15.56. POURTALE: 164 capones a 14.80; 23 borregos a 12. DARRAGUEIRA: 10 capones a 13.50; 87 borregos a 13; 10 a 7.50; 64 ovejas a 8.30; 21 a 8.30. POURTALE: 75 borregos a 8.50; 27 capones a 13. DEL VALLE: 78 capones a 14; 19 borregos a 9. R. COLORADO: 153 capones a 12.20; 56 borregos a 12.50. PIGUE: 77 borregos a 15.10; 15 ovejas a 11.50.

Sciön, Beltrán Sansot—CACHARI: 74 borregos a $ 14; 36 capones a 12.80.

Sciön, J. Curutchet — ROBERTS: 200 capones a $ 17.20.

Urtasun M. e hijos—CASCALLARES: 128 borregos a $ 12.50; 100 a 8.90; 290 a 6.30.

Urtasun P. y Cía.—DE LA GARMA: 75 ovejas a $ 8.50; 101 a 7.

Unzué, Alzaga y Cía.—ESPORA: 150 capones a $ 14.

Iralzoz Hnos.—R. OTERO: 165 capones a $ 13.50; 18 borregos a 12; 76 a 8.60. GARAY: 22 ovejas a 7; 70 a 7; 100 a 6.

HOMENAJE DE

CASA ESCASANY

JOYERIA Y RELOJERIA

CASA CENTRAL
PERÚ ESQ. RIVADAVIA - Bs. AIRES
SUCURSALES TUCUMAN,
BAHIA BLANCA, MAR DEL PLATA (RAMBLA)

El MEJOR CEMENTO

GILLINGHAM PORTLAND CEMENT COMPANY Limited LONDON PORTLAND CEMENT GILLINGHAM ENGLAND

Aprobado por la Dirección General de Obras de Salubridad y puede ser empleado en cualquier obra nacional.
Este cemento se ha vendido durante muchos años en esta plaza, bajo la marca

"CAMPANA"

Unicos Importadores:

S. A. Comercial e Industrial

JORGE BELLO HIJOS

649 - DEFENSA - 673

BUENOS AIRES

Sobretodos y trajes de última moda, cortados impecablemente en los mejores casimires extranjeros desde $ 35 a $ 110. Sírvase solicitar catálogo número 2.

SECRETAS -- VENEREAS
Dr. L. VETERE De la Universidad de Nápoles y B. Aa. Ex médico del Hosp. Italiano. Cura rápida enfermedades venéreas, internas y señoras. Humberto I 1928. U. T. 470. B. Orden. De 7 a 10 y de 15 a 17. v24

Dr. Nocetti
Profesor suplente de la Facultad
Enfermedades de los OJOS y ANTEOJOS
Calle MAIPU 535. - De 14 a 17. v30

Enfermedades del HIGADO y del ESTOMAGO
Curación radical por métodos modernos. CALCULOS (sin operación). Dispepsias, Sequedad de vientre, Colitis, Hemorroides, etc. Rayos X (gratis). Clínica moderna del doctor LUNA. Suipacha 126, de 14 a 18. v18

Doctor BELGERI Médico de servicio de ojos del Hospital de Clínicas. Jefe del consultorio del Hospital Alvear. — Bmé. MITRE 948. — De 15 a 17. U. T. 840, Rivadavia.

$ 7.50

SOMBREROS de última moda, gris, negro y marrón, envío al interior. Note paño. SASTRERIA, CAMISERIA y ZAPATERIA. Remito catálogo al interior.
FRANCISCO LAMBERTI
Casa fundada en 1894
1184 - BRASIL - 1186
Plaza Constitución - Bs. Aires

Corazón, Estómago y Pulmones
Dr. Dávison-Ex médico interno Hosp. Real de Edimburgo. - Rayos X - Horas de consulta: de 13 a 16 (1 a 4). B. Mitre 1617. v18

Dr. TORTI
Secretas, Urinarias y Piel. Curación científica de la debilidad general: Avariosis, Riñones, Vejiga y Próstata. Moreno 925, de 9 a 11 y de 15 a 18.30. v30

Dr. F. E. CIARLO
Cirujano del hospital Piñero. Cirugía y enfermedades de señoras. CANGALLO 1406. De 15 a 17. U. T. 2053, Libertad. v15

SECRETAS VIAS URINARIAS PIEL
Curación rápida y sin dolor.
Abonos económicos.
914 - DIATERMIA
Dr. PEREDA, director de la Clínica Modelo Av. de Mayo 1157 - De 7 a 19.

Dr. Rapoport
Especialista: Piel, Secretas, Sífilis, Urinarias. Se mudó a Corrientes 1139. De 15 a 17. Obreros: de las 13 a las 20. v30

ESTOMAGO
Dispepsia, dilatación, colitis, estreñimiento, gastro-enteritis. - Enfermedades del hígado y del vientre en general. - Rayos X. - Examen gratis. - Dr. O. SANCHEZ AIZCORBE médico especialista. — Av. de Mayo 1157. De 8 a 12.

Dr. M. KUTYN
norteamericano

Dentaduras fijas. Operaciones sin dolor, clínica adelantos. Av. de Mayo 1411, de 10 a 11 y de 14 a 17, menos jueves. v30

SECRETAS 606-914 AVARIOSIS. URINARIAS.
Dr. SANTORO. - Cura radicalmente la estrecheces y debilidad. Abonos económicos. - Calle Perú 877. - De 13 a 17 y de 20 a 21.

Prof. TEDESCHI
Cirugía general. — Señoras. Ortopedia Quirúrgica. - Cerrito 1234. - De 15 a 17. U. T. 216 Plaza. Asistencia a domicilio. Consultas gratuit. Domingos 9 a 11. v30

Doctor BONAVIA
Médico Jefe del Instituto Nacional de Ciegos (Ojos y Anteojos)
BARTOLOMÉ MITRE, 1256. - De 13 a 17.

SECRETAS
Urinarias, Avariosis
Sangre y Debilidad
606-914
Curo rápido Uretritis Estrecheces, Ulcera, Gota militar por mi método Vibro Eléctrico y mi sonda de Auto-presión
Dr. SPINEDI - Rivadavia 1359
De 9 a 12 y de 14 a 20 (Domingos de 9 a 18)

Dr. ENRIQUE CASTAÑO
Jefe de clínica del servicio de afecciones génito-urinarias del Hospital Ramos Mejía. Especialista de riñón, vejiga, próstata, uretra y sífilis. Ha trasladado su consultorio a la calle Montevideo 582, de 14 a 17. perm.

FAJAS ABDOMINALES

Para señoras y hombres: Obesidad, riñón móvil, etc., de $ 10 a $ 45. Como el modelo. Para señoras: hernia umbilical, descenso abdominal y operadas, desde $ 35, 40, 50, 60 y 75. HERNIAS: Se reducen sin molestia, recibimos nuestros broqueros modernos.
Vendas y medias elásticas para Várices.
Casa PORTA
341 - Piedras, - 341
Buenos Aires

Vientre, Hígado, Intestinos, Matriz, Ovarios
Tratamiento especial de la esterilidad
en la mujer.
Doctor GORLERO PIZARRO. Especialista. Diplomado en París. — Ex jefe de Clínica de la Facultad. Consultas de 15 a 17. — Lunes, miércoles, viernes y sábado. - Charcas 1590.

SECRETAS URINARIAS PIEL 914
Dr. CACERES, de los Hospitales St. Louis y Cochin de PARIS. Curaciones rápidas sin dolor.
Abonos económicos CORRIENTES 679, de 8 a 18. v18

ENFERMEDADES NERVIOSAS Dispepsia nerviosa, paralisis, neuralgias, ciática, insomnio, falta de vitalidad, neurastenia. Cura radical. Doctor G. Barros, Lavalle 1653, de 15 a 20. v30

CURA NATURAL
Para todas las enfermedades crónicas, catálogo y explicaciones gratis, personalmente. De 8 a 20 - Fr. Nca. D. CARRERA, Rivadavia 6833. - U. T. 2223, Flores. v30

Doctor A. H. MUSCHIETTI
Jefe del servicio de enfermedades de la piel del hospital Pirovano. Tratamiento radical de las Várices sin operación. Visite 914, U. T. 3434, Libertad, de 14 a 16

Tartamudez
y toda dificultad de la palabra, se cura sin operación.—Instituto de Tartamudos, calle Junín 222. - De 10 a 12 y de 14 a 16. y17julio

Dr. ROA
Especialista, Jefe de Piel y Venéreo-Sifilíticas del Hosp. P. Piñero. Piel, Secretas, Estómago e Intestinos. De 15 a 16. Esmeralda 491.

Venereas-Sifilis-Piel
SECRETAS y URINARIAS
ESPECIALISTA Dr. P. MALVICINO
CURA RAPIDA de Uretritis Estrecheces
Ulceras Prostatitis y sífilis con el subsidio
DE 606-914
TUCUMAN 696 de 8 a.m. a 8 p.m.
v4julio

OIDO, NARIZ y GARGANTA
Dr. A. MARTINI, de los hospitales de Torino y Génova. - Director del servicio de oído, nariz y garganta del Hospital Italiano. Consultas de 14 a 17. Alsina 1635. v1431

J. EDELBERG
Dentista-cirujano. Dientes fijos, sin paladar. — Operaciones sin dolor. - B. de Irigoyen 909. v30

Dr. DEGIOVANANGELO
Especialista en garganta, nariz y oídos. Sordera, nuevo tratamiento. - Viamonte 1548 de 14 a 17. - Domingos de 9 a 11. v17

Instituto Optico Oculístico
A. GARBARINO
¿No ve bien con los antejos que usa? ¿Sufre dolores de cabeza? ¿Persisten los mareos? ¿Tiene náuseas y vómitos? Consulte a nuestros especialistas.
Exámenes de la vista Gratis
288 - ESMERALDA - 288
(casi esq. Sarmiento)
U. T. 3626, Rivadavia
La casa no tiene sucursal. Devolvemos el importe de todo trabajo que no satisfaga.
Nota: Atendemos pedidos del interior. Prospectos gratis

COMPAÑIA NAVIERA SOTA Y AZNAR
BILBAO

NUEVA LINEA DE VAPORES — SERVICIO REGULAR ENTRE HAMBURGO, AMBERES, ROTTERDAM, PUERTOS DEL NORTE DE ESPAÑA BRASIL Y RIO DE LA PLATA

VAPOR ATXERI MENDI. Cargando en Buenos Aires para los puertos de Santos, Bilbao y Hamburgo.

VAPOR URKO MENDI. Descargando en el Dique 1.

VAPOR ARINDA MENDI. Salió de Bilbao el 14 de mayo para puertos del Brasil y Río de la Plata.

Estos vapores serán seguidos por otros de la misma Compañía en intervalos regulares.

Para informes sobre fletes dirigirse a
HOULDER BROTHERS y Co. Ltda.
837 — SARMIENTO — 837 Buenos Aires

Dr. Polito
Especialista: Piel, Secretas, Sífilis, Urinarias. De los Hospitales Ramos Mejía y Rawson. Se mudó a la calle Bmé. Mitre 1843. De las 14 a las 18. v18

ESTOMAGO — INTESTINOS
Dr. G. BARROS, especialista en la curación radical de la dispepsia, colitis, estreñimiento, gastro-enteritis, dilatación de estómago. Lavalle 1652, de 13 a 20. v30

DOCTOR CABAUT
Especialista en enfermedades de los ojos, operaciones, anteojos, etc! Se trasladó a Bmé. Mitre 1175. Consultas de 13 a 17. U. T. 2913, Rivadavia. v19

Dr. Altube
Oculista. - Jefe de clínica de la Facultad (Hospital de Clínica). - Enfermedades de los ojos. - Prescripción de anteojos. - De 14 a 16. Calle VICTORIA 1426

AMERICAN FOREIGN BANKING CORPORATION
SUCURSAL EN BUENOS-AIRES: CANGALLO 555
TRANSACCIONES BANCARIAS EN GENERAL
CASA MATRIZ: BROADWAY 53 - NEW YORK

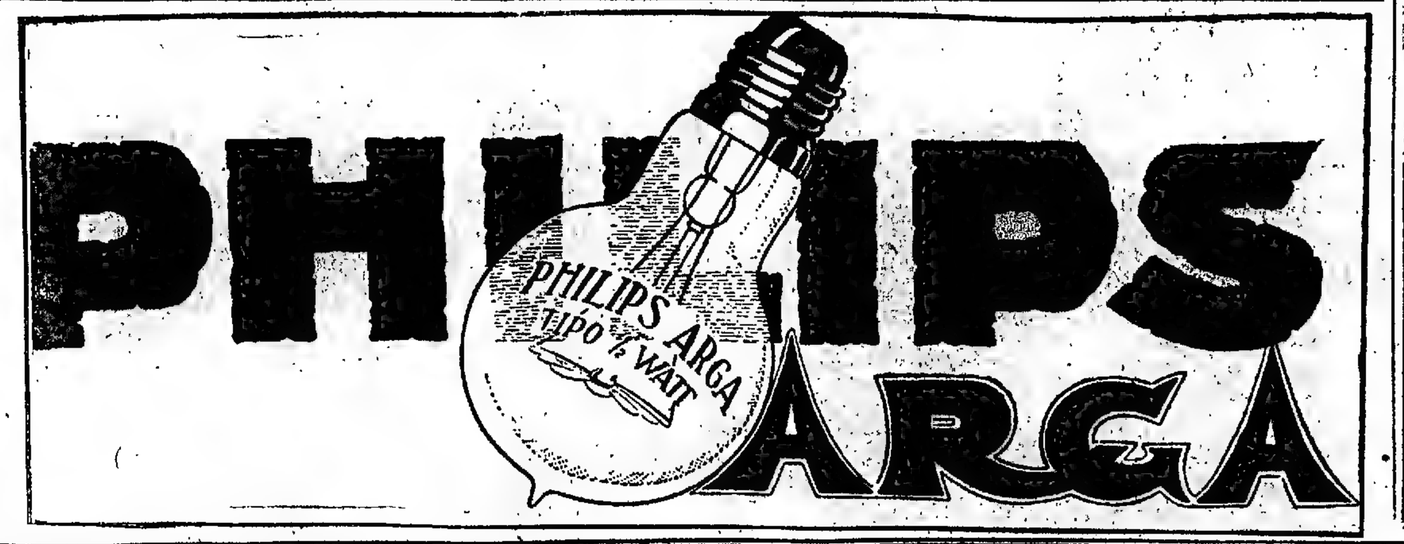

VALOR DE LAS CASAS Y TERRENOS

ADOLFO BULLRICH y Cía.

Dos fracciones de terreno, en Mira Mar, de la 1.a compuesta de 8.219.51 mcds. parte SO. de la quinta número 90 del plano oficial de ésa Vendida en pesos 1.500. Compradora, la señora Dolores S. G. de Domínguez.

2.o fracción, parte SO. de la chacra número 100 del mismo plano, compuesto de una superficie de 14.999.12 mts. Vendida en pesos 2.700 m|n. Compradora, señora Dolores S. G. de Domínguez.

En Vicente López, 41 lotes con superficies que varían entre 2.094.70 y 35.056.80 mts. eds. Vendidos desde pesos 0.36 a pesos 1.62 m|n. el m. c. Importe total pesos 260.839.41 m|n. Sacando un promedio de pesos 0.55 m.n. el metro cuadrado. Compradores, señores Aquilino Colombo, Francisco Faria, Nazareno Gelossi y Alfredo Olivare, Juan A. Diharce, Eugenio A. Tornow y Luis de Ridder.

CASAL Hnos.

Particularmente. Varela 131. 7m06 x 30m31. Sup. 214 m. c. Vendida en pesos 25.500, o sea a pesos 105.85 el m. c. Comprador, señor M. A. Ginochio.

CARLOS A. GRANE

Judicial. Casa calle Tres Esquinas 2327, 31 y 33, edificada en terreno de mts. 13.856 mts. de frente al Sur, por 21.65 de fondo al Norte, y 12.124 mts. en su contrafrente. Vendida en pesos 14.000 moneda nacional. Comprador señor, Angel Mosteiro.

VALOR DE LOS CAMPOS Y GANADOS

ADOLFO BULLRICH y Cía.

Campo en Santa Fe, departamento de Gral. Obligado. Compuesto de 7.500 hectáreas, vendido a pesos 9.14 m|n. por Ha. Importe $ 68.550. Compradores, señores Flores Kurt Frese, y Federico Stock y Ramón Mendizábal.

MARIO LIVINGSTON

Arrendó el establecimiento La Raquel, compuesto de 5.301 hs. y situado en la sección 2.a de la Pampa, por un año y siete meses por un total de pesos 174.166.62. Arrendatario señor, Enrique Calac.

MARITIMAS Y FLUVIALES

Servicio de correspondencia

Se distribuirá correspondencia:

Hoy, de Europa y Brasil, en el Balmes, con fechas hasta el 17 de mayo.

El 17, de Europa y Brasil, en el Príncipe di Udine, con fechas hasta el 27 de mayo.

El 19, de Europa y Brasil, en el Araguaya, con fechas hasta el 31 de mayo.

El 21, de Norte América, en el Crofton Hall, con fechas hasta el 27 de mayo.

El 23, de Europa y Brasil, en el Oruba, con fechas hasta el 3 de junio.

El 23, de Europa y Brasil, en el Valdivia, con fechas hasta el 2 de junio.

El 24, de Europa y Canarias, en el Infanta Isabel de Borbón, con fechas hasta el 7 de junio.

El 25, de Europa y Brasil, en el Malte, con fechas hasta el 4 de junio.

El 26, de Norte América y Brasil, en el Hurón, con fechas hasta el 30 de mayo.

—Se despachará correspondencia:

Hoy, a las 18, en el Hindenburg, para Brasil y Europa (alcance el 16 a las 19).

Mañana, a las 13, en el Brabantia, para Brasil, Canarias y Europa (alcance a las 15).

Mañana, a las 7, en el Córdoba, para Brasil, Canarias y Europa (alcance a las 9).

Mañana, a las 11, en el P. Mafalda, para Brasil, Senegal y Europa (alcance a las 19).

El 17, a las 12, en el Ouessant, para Brasil, Senegal y Europa (alcance a las 19).

El 17, a las 13, en el Francesca, para Brasil y Europa (sin alcance).

El 18, a las 13, en el Garibaldi, para Brasil, Senegal y Europa (alcance a las 19).

Altura de la marea

En el canal Sur del puerto—A las 6, 22.4 pies; a las 8, 22.4; a las 10, 24.4; a las 12, 25, a las 14, 25.4; y a las 17, 24.4. Cuatro pies más en el canal Norte. Viento, SE., SSE. y S.

Vapores fluviales

Se esperan hoy: Cabo Santa María de Montevideo y Berna de Asunción y escalas.

Salen hoy: Cabo Santa María (a las 22) para Montevideo, Luna (a las 8) para Carmelo y escalas y Astrea (a las 8) para La Paz y escalas.

Altura de los ríos

Según los partes oficiales, las alturas de los ríos fueron ayer las siguientes:
Paraná: Corrientes 3.05 metros. Ituzaingó 0.76, Posadas 0.79.
Uruguay: Barra 0.64 metros, Santo Tomé 1.32, Alvear 2, La Cruz 2.08, Yapeyú 2.06, Libres 2, Monte Caseros 1.84, Concordia 2.66, Concepción del Uruguay 1.58, Gualeguaychú 1.44, Colón 1.32.
Neuquén: Neuquén 1.95 metros, Paso de los Indios 2.71 metros.
Limay: Paso de Limay 4.08 metros.
Negro: Choele-Choel 3.10 metros.

Llegadas a la rada

Vapor holandés Wieringen, de 1.945 toneladas, de Rotterdam, en lastre, a Ball.
Vapor griego Elem Stathatos, de 1.889 toneladas, de Argelia, en lastre, a la orden.
Vapor francés Ango para Montevideo, a completar su carga; id. inglés Highland Star, para Liverpool, con carga; id. id. Cardiff Hall, para ultramar, con carga; id. id. Cymric Vale, para ultramar, con carga; carguero argentino 9 de Julio, para Puerto Militar; balizador argentino Ingeniero Iribas, para la costa Sur; vapor italiano Francesca para La Plata, a completar su carga.

Vapores a entrar

Hoy: holandés Waalhaven, de la rada, a descargar, en el dock Sur; inglés Aymeric, de la rada, a descargar, en el dique 4; noruego Sao Paulo, de Rosario, a completar su carga, en el dique 4; español Balmes, de Barcelona, con 80 pasajeros y carga, por la mañana, en la dársena Norte; inglés San Melito, de Tampico, a descargar, en el dock Sur; id. Burgundy, de la rada, a descargar, en el dique 1; norteamericano Elisha Walker, de Tampico, con petróleo, en el Sur.

Mañana: holandés Brabantia, a las 15, de la dársena Norte, para Amsterdam y escalas, con pasajeros y carga; francés Córdoba, a las 16, de la dársena Norte, para Marsella, con pasajeros y carga; italiano Principessa Mafalda, a las 15, de la dársena Norte, para Génova y escalas, con pasajeros y carga.

Vapores a salir

Hoy: noruego Tordenskjold, de la dársena Norte, para Cristianía, con carga; alemán Hinderburg, de la dársena Norte, para Hamburgo, con pasajeros y carga; belga Anvers, de la dársena Norte, para Rosario, a cargar; francés Amiral S. de Lamornal, del dique A, para Dunkerque, con frutos.

Mañana: holandés Brabantia, a las 15, de la dársena Norte, para Amsterdam y escalas, con pasajeros y carga; francés Córdoba, a las 16, de la dársena Norte, para Marsella, con pasajeros y carga; italiano Principessa Mafalda, a las 15, de la dársena Norte, para Génova y escalas, con pasajeros y carga.

Situación de paquetes postales

Araguaya, inglés, debe haber llegado ayer a Río de Janeiro para ésta.
Almanzora, inglés, salió el 10 de ésta para Southampton.
Arlanza, inglés, salió el 13 de Madeira para Southampton.
Aeolus, norteamericano, salió el 9 de Nueva York, para ésta.
Andes, inglés, pasó el 12 por Fenisterre para ésta.
Avon, inglés, llegó el 6 a Southampton.
Balmes, español, salió el 9 de Santos para ésta, es esperado hoy.
Belle Isle, francés, salió el 11 de Pernambuco para El Havre.
Brabantia, holandés, saldrá mañana de ésta para Amsterdam.
Córdoba, francés, saldrá mañana de ésta para Marsella.
Ceylán, francés, en el Havre.
Callao, norteamericano, salió el 13 de ésta para Nueva York.
Cádiz, español, saldrá el 17 de ésta para Montevideo.
Catalina, español, salió el 8 de Santos para Barcelona.
Darro, inglés, salió probablemente el 14 de Liverpool para ésta.
Deseado, inglés, saldrá el 28 de Liverpool para ésta.
Deana, inglés, saldrá el 12 de junio de Liverpool.
Demerara, inglés, salió el 13 de Montevideo para Liverpool.
Formosa, francés, salió el 8 de Río de Janeiro para Marsella y Génova.
Francesca, italiano, saldrá el 17 de ésta para Trieste.
Geiria, holandés, salió el 13 de Lisboa para ésta.
Garibaldi, italiano, saldrá el 18 de ésta para Génova.
Hurón, norteamericano, salió el 30 de mayo de Nueva York para ésta.
Highland Piper, inglés, salió el 9 de La Plata para Londres.
Highland Laddie, inglés, llegó el 11 a Las Palmas, para Londres.
Highland Pride, inglés, en Londres.
Indiana, italiano, saldrá mañana de Génova, para ésta.
Infanta Isabel de Borbón, español, salió el 9, a las 23, de Tenerife para ésta.
Limburgia, holandés, llegó el 13 a Vigo para Amsterdam.
Lutetia, francés, saldrá el 25 de ésta para Burdeos.
Malte, francés, salió el 11 de Dakar para ésta.
Mendoza, francés, pasó el 12 por Gibraltar para Marsella.
Marquesa, inglés, llegó el 11 a Londres.
Massilia, francés, en Burdeos.
Martha Washington, norteamericano, salió el 8 de Río de Janeiro para Nueva York.
Ouessant, francés, saldrá el 17 de ésta para El Havre.
Orita, inglés, salió el 3 de Lisboa para Montevideo.
Oruba, francés, salió el 8 de Río de Janeiro para Marsella y Génova.
Principessa Mafalda, italiano, saldrá mañana de ésta para Génova.
Reina Victoria Eugenia, español, salió el 4 de ésta para Barcelona.
Re Vittorio, italiano, debe haber llegado el 13 a Génova.
Sierra Ventana, francés, salió el 10 de Dakar para ésta.
Samara, francés, en Burdeos.
Tomaso di Savoia, italiano, llegó el 12 a Santos para Génova.
Valdivia, francés, salió el 10 de Dakar para ésta.
Vasari, inglés, saldrá el 21 de La Plata para Nueva York.
Vauban, inglés, saldrá el 23 de Nueva York.
—En la sección telegráfica encontrará el lector las informaciones marítimas de última hora.

Costa Sur

Mañana saldrá de la dársena Sur el vapor Camarones, para Río Gallegos y escalas, con pasajeros y carga.
—El vapor Presidente Quintana saldrá el 21 del corriente de este puerto, en viaje directo para Comodoro Rivadavia.
—Hoy deberá llegar a Río Gallegos el vapor Presidente Mitre, en viaje de Buenos Aires, con pasajeros y carga.
—Procedente de Punta Arenas y escalas es esperado mañana de 8 a 10, en la dársena Sur, el vapor Asturiano.

Puerto de La Plata

Entradas: vapor italiano Francesca, de Buenos Aires, a completar su carga; id inglés Kepwickhall, de Rosario, a completar su carga.
Salidas: vapor francés Angó para Montevideo, a completar su carga; id. inglés Highland Star, para Liverpool, con carga; id id Cardiff Hall, para ultramar, con carga; id id Cymric Vale, para ultramar, con carga; carguero argentino 9 de Julio, para Puerto Militar; balizador argentino Ingeniero Iribas, para la costa Sur; vapor italiano Francesca para La Plata, a completar su carga.

ENFERMEDADES de los OJOS
Jefe del servicio de Oftalmología
Doctor MANES
del Hospital Rawson.
Oculista del Consultorio de LA PRENSA
De las clínicas de París, Viena y Friburg in Br.
Calle SUIPACHA 39. - De 14 a 18. v18

Dr. ELIZALDE Jefe del servicio de las enfermedades del riñón, próstata, vejiga, etc., en el Hosp. San Roque. Consultas de 15 a 18, Paraguay 987.

Sanatorium Lavalle
Director: Dr. JOSE V. VARALLA
Calle LAVALLE 1750-52.
Pensiones de lujo y económicas. — Salas de operaciones modelo. — Servicio médico permanente. - Los enfermos pueden ser operados por médicos de su confianza.

Dr. BAFICO secretas y génito-urinarias. Especialista en piel. Enfermedades de señora. Ex director del Sanatorio de señora y médico de sala del Hospital Rawson. Calle TUCUMAN 719. De 14 a 19. Horas pedidas: 10 a 12. v14jul.

Reverendo Padre Leopoldo La Camera

A pedido del interesado
Rev. D. Leopoldo La Cámera

Los abajo firmados Encargado y Ocupantes de la Casa Calle Bme Mitre 966 a 968 certificamos que el habitante de ella Rev. D. L. La Cámera, sufrió de reumatismo agudo el día 29 de Junio del cte año habiéndose localizado la enfermedad en el brazo derecho, pie izquierdo y en un dedo de la mano que se hallaban sumamente inchados tanto que no pudiendo atenderse personalmente tuvo que valerse del Sr. Juan Vineña, persona á nuestro servicio por espacio de 3 días, interesando su estado á todos los que lo vivían conociendo que el paciente es un Sacerdote que vive entregado á un continuo estudio y practicas de una vida ejemplar. El día 2 de Julio lo vimos con sorpresa salir á la calle, después de cuatro días de haber sido atacado.

Preguntado por ese cambio tan repentino en su salud nos aseguró que era debido al empleo de su Robur Vegetal y Capsulas Robur conjuntamente á su nuevo producto Balsamo que él llamó Unguento Santo que se aplica como masaje sobre la parte dolorida Balsamo dice que calma los dolores en breves minutos.

En obsequio á la verdad firmamos

[illegible signatures]

Buenos Aires Julio 18/918

El ROBUR VEGETAL es bueno para el reumatismo, artritismo, enfermedades infecciosas, especialmente grippe e influenza. Debilidad general. Inapetencia y enfermedades de la sangre. Recetado y aconsejado por numerosos y distinguidos médicos.

Precio del frasco DIEZ PESOS. De venta en todas las Farmacias. Por pedidos y prospectos dirigirse al Laboratorio Robur. Pueyrredón 834. Buenos Aires. — Para los sabañones y eczemas, granos use el EZCEMOL.—El frasco $ 4.—. Para enfermedades venéreas use los Cachets antiblenorrágicos Gonsblena. La caja conteniendo 30 sellos, seis pesos. Preparados por el Laboratorio Robur.

Heinlein & Cía
le ofrecen
Estufas eléctricas
en 34 tipos distintos
desde $19.00

Es ahora el momento para visitar nuestra
Exposición
AVENIDA DE MAYO
1402 — 1500

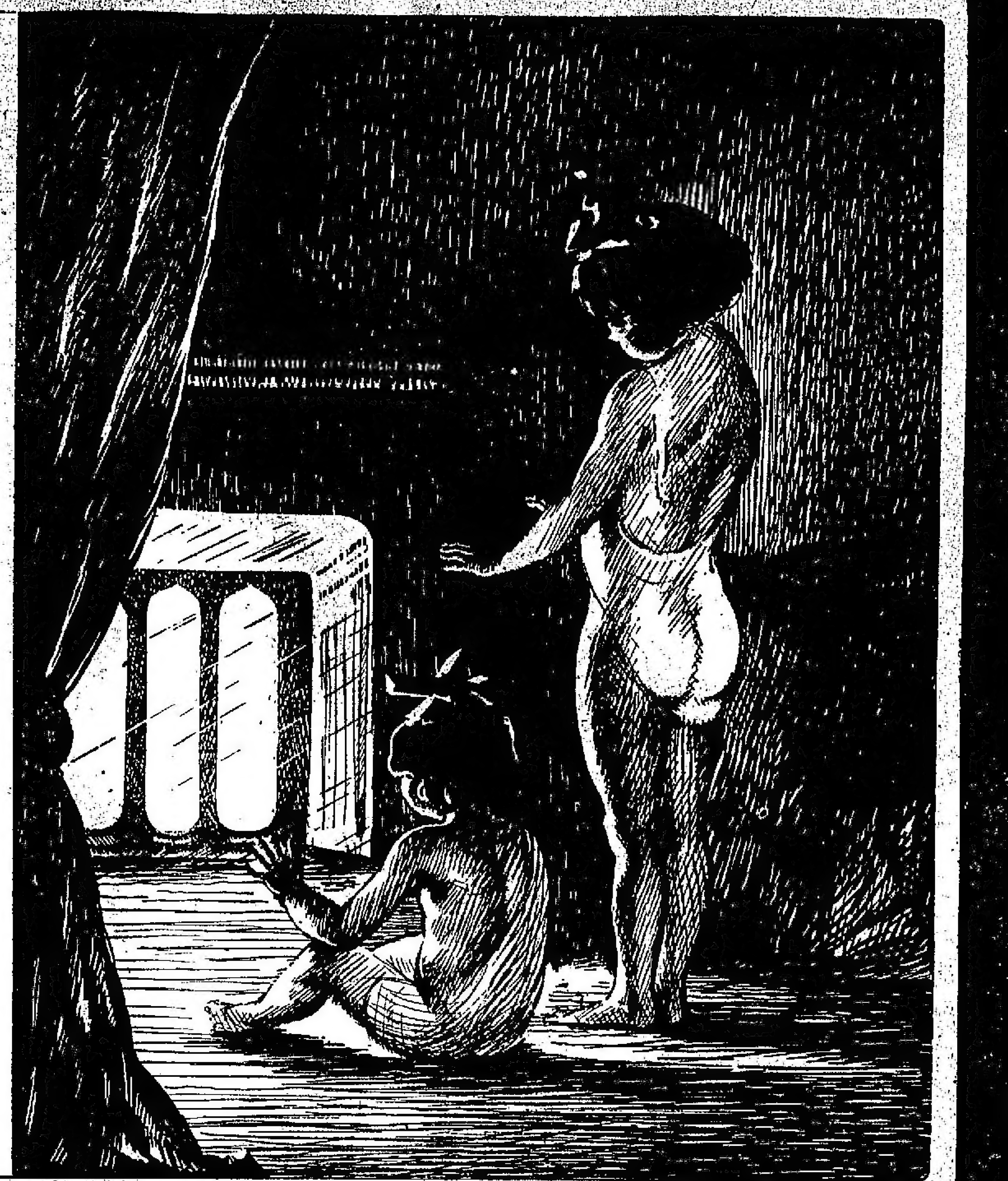

TUBERCULOSIS Tratamientos curativos modernos. — Rayos X gratis.—Dr. GUAITA. - Calle Sarmiento 1470. - De 14 a 17. v20

CLINICA DENTAL DEL
Dr. JOSE BLITZ
DENTADURAS
PARA MASTICACION PERFECTA
Dientes fijos, sin paladar. Extracciones absolutamente sin dolor. Emplomaduras de todos sistemas.
CARLOS PELLEGRINI 355 v15

HEMORROIDES ALMORRANAS
Cura radical sin operación y sin dolor. No se abona hasta estar curado. - Dr. Casarino. 323 SUIPACHA 323. - De 16 a 20 v30

Urinarias-Sífilis-Piel
Dr. Saraceni - Especialista
Riñón - Vejiga - Uretra - Prostata
CURA RAPIDA de SECRETAS y VENEREAS
Uretritis - Gota militar - Estrechez - Prostatitis
Debilidad - Eczemas - Ulceras - Cura de la
SIFILIS con aplicacion sin dolor del
606-914
ENFERMEDADES de SEÑORAS
CORRIENTES 1777 - 9 a 11 y de 14 a 20
v30

CREDITOS
Pagaderos en diez mensualidades
M. ZABALA
Bme Mitre y Esmeralda

Dr. CHABROUX Diplomado del Hosp. de París (St. Louis, Urologie, etc.). Jefe del servicio de Piel, Secretas y Urinarias del Hospital Alvear. B. MITRE 783, de 14 a 18.30.

Sorpresas de la Ciencia

He venido padeciendo de cálculos a los riñones desde hace más de veinte años; padecía también de reumatismo articular, dilatación de estómago, mareos, continuos dolores de cabeza, colitis seca y debilidad general; me sometí a variadísimos tratamientos sin resultado alguno. Experimenté el "RADIOSOL VEGETAL" y en dos meses de tratamiento me encuentro completamente sano, han desaparecido los cálculos a los riñones, como igualmente los dolores reumáticos, no tengo más dilatación de estómago, hoy como con gran apetito y toda clase de alimento, han desaparecido los mareos, los continuos dolores de cabeza y la colitis seca, me encuentro completamente tonificado, he aumentado catorce kilos de peso y gozo de un completo bienestar. (Firmado), Fermo Bonazza, etc., Estación López, F. C. S.

AVISO IMPORTANTE

Teniendo conocimiento que personas poco escrupulosas han falsificado este específico, se recomienda al público compre el "RADIOSOL VEGETAL" en las buenas droguerías y farmacias. Depósito general: Entre Ríos núm. 171. Hacemos presente al público que esta casa no tiene corredores para la venta del "RADIOSOL VEGETAL".

Expendio libre. Certificado núm. 3377. Venta en todas las farmacias y droguerías. Precio del frasco: $ 10 m/n. Por prospectos, dirigirse al Dr. Pablo Cogorno calle Entre Ríos número 171, U. T. 7327 Libertad, (Buenos Aires).

ENFERMEDADES DEL PULMON E INFECCIOSAS. Dr. Francisco Destéfano, profesor titular de la Fac. de Medicina. - Paraguay 1840. Lunes, miércoles y viernes, de 14 a 17. v20

Dr. AROLDO ANFORA
Garganta, nariz y oídos. De los servicios de la especialidad de los hospitales Rivadavia y Francés. -- Talcahuano 850. -- De 14 a 17. U. T. 2490, Juncal.

TODAS LAS
HERNIAS
Se reducen radical y rápidamente con EL NUEVO SANGLUM ELASTICO patentado, resultados positivos, sin molestias en ambos sexos y a todas edades.
Instituto "Wal"—619 Corrientes

NUEVA FAJA
"LA CLEO"
Abarca todas las ventajas y beneficios posibles contra: obesidad, intestinos, estómago, riñón móvil, etc.
Especialidades en medias y vendas elásticas, espalderas, jeringas, muletas, etc.
WAL, 619 Corrientes v16

Manuel M. Raverot — NIÑOS — UNICAMENTE
Médico del Hospital de Niños. — Consultas de las 14 a las 17, menos martes y sábados. Calle Cangallo 1419. - U. T. 6385, Libertad. En el consultorio gratuito de LA PRENSA lunes y viernes, de 11 a 12.

Dr. FRANCISCO RAMIREZ Jefe del servicio de clínica Médica del Hospital Militar Central. - Enfermedades internas especialmente Corazón. - Calle Santa Fe 2433. Consultas de 16 a 18.

Doctor ENRIQUE FEINMANN
Tratamiento de las enfermedades pulmonares. — Reumatismo y venéreas: de 8 a 12. Corazón, estómago y nerviosas: de 14 a 18. Calle RIVADAVIA 1425.—Unión Telef. 201, Rivadavia. perm.

SECRETAS, AVARIOSIS, PIEL
ABONOS ECONOMICOS
606-914
Enfermedades de señoras. - Rayos X
Dr. VALLES - Moreno 835. - De 8 a 20.

Doctor E. T. FRERS
Especialista del Hospital Rawson
GARGANTA, NARIZ y OIDOS—De 15 a 17
Viamonte 838, U. T. 4205, Rivadavia. v1jl

DR. JULIO DARNET Chacabuco 638 de 10 a 13
CLINICA MEDICA

Dr. EDUARDO S. PAZ Médico de la Universidad de Buenos Aires. Ex asistente a las clínicas de los doctores Widal y Labbé (París). Enfermedades internas (pulmón, corazón, estómago, etc.). Tratamiento de la sífilis y tuberculosis. Cerrito 1161, consultas de 17 a 19, U. T. 686, Juncal

Dr. IZZO ESPECIALISTA: Pulmones, corazón, estómago y enfermedades de la sangre. La tuberculosis se cura. Tratamiento nuevo y eficaz. Rayos X. - VICTORIA 1453, de 9 a 11 y de 13 a 16.

Doctor AMADEO NATALE
Médico oculista.—Jefe del servicio del Hospital Pirovano.—OJOS Y ANTEOJOS.—Calle Sarmiento 735, de 14 a 18. v30

Dr. ZACARIAS GUZMAN
De regreso de Europa con
RADIUM para Cáncer, Tumores, Piel Reumatismo. Neurastenia, etc. — Rayos ultravioleta.
Viamonte 1571, de 14 a 17.-U. T. 2160, J. v30

Dr. JOSE INGENIEROS Enfermedades nerviosas. — Consultas todos los días de 15 a 16. Calle VIAMONTE 776. v30

Dr. Angel J. Viña
Cirujano del Hospital Fernández (mujeres), partos y enfermedades de señoras y cirugía abdominal. — Consultas: lunes, miércoles y viernes, de 16 a 19. Otros días a horas pedidas. — Nuevo domicilio:
VIAMONTE 1574. - U. T. 800, Libertad

Desde hace algunos días se exhibe en uno de los salones Witcomb la más valiosa colección de cuadros, cerámicas y encajes antiguos que hayan llegado al país.

Los aficionados a obras de arte, los que quieran adornar sus hogares con cerámicas auténticas, y las señoras que deseen lucir encajes de alto valor artístico, no deben perder la rara ocasión de adquirirlos en la exposición que se indica, pues pronto los objetos serán llevados a París y Londres, en donde esos artículos de gusto refinado son muy apreciados. Los encajes en especial modo, representan todo cuanto hay de más raro y precioso en trabajos a la aguja en el mercado mundial.

INSTITUTO OPTICO LOMBARDI — CARLOS PELLEGRINI 468
¿Sabe Vd. apreciar la belleza de su vista?
Acuda al primer Instituto Optico Sudamericano Lombardi, cuyos procedimientos nuevos de la ciencia londinense los tiene en práctica. Personal técnico para diagnosticar su enfermedad.

Las canas
En dos minutos la persona más exigente quedará satisfecha. Nada de molestias para su aplicación, basta con pasarse por los cabellos canosos un poco de PASTINE BRIX; al instante reaparecerán sin una cana y de su color natural. Deja el cabello sedoso y limpio. Remedio práctico, seguro e inofensivo, SE USA UNA VEZ CADA 20 DIAS, $ 4.50. KO-DOL la mejor preparación progresiva contra las CANAS y LA CASPA, $ 5. Encomienda 0.50. En venta: THE KODOL HOUSE, Alsina 1194, Buenos Aires

"Los Lutos"
445 - C. PELLEGRINI - 445
U. T. 1873 Rivadavia
SOMBREROS de fino Georgette, a . . . . $ 12.—

TINTOL
Son los MEJORES JABONES colorantes para teñir en casa. TIÑE CUALQUIER COLOR INCLUYENDO EL NEGRO. COLOR FIRME. NO QUEMA LA ROPA.
Venta en todas las farmacias, droguerías y casas de ramos generales. No pida jabón colorante: PIDA JABON TINTOL. PRECIO DE VENTA: 0.80
Concesionarios: E. Sauvant y Cía. Sarmiento 947, U. T. 1852, Bs. As.

AVISOS FUNEBRES

SEPELIOS

✝ Dr. RICARDO N. BONORA.—q. e. p. d.—Falleció en Morón el 14 de junio de 1921, confortado con los auxilios de la santa religión y la bendición papal. Su señora madre Josefa Carsolio de Bonora, su hermano Eduardo V. Bonora, su hermana política Luisa Casavina de Bonora, sus sobrinos Dalmacio, Eduardo A. y Andrés R. Bonora; tíos, primos y demás deudos invitan a sus relaciones a acompañar los restos del extinto al cementerio del Norte, hoy miércoles 15. La comitiva fúnebre partirá de la estación Morón, a las 9.56 y de estación Once a las 10.33. En la iglesia del Pilar se dirá una misa de cuerpo presente, a las 11. El duelo se despedirá por tarjeta. Casa mortuoria, Lavalle 1231, Morón. Carruajes casa Lázaro Costa, Callao y Santa Fe y Rioja 280.

✝ MAGDALENA GAUBECA viuda de ZUBILLAGA.—q. e. p. d.—Falleció el 14 de junio de 1921. Su sobrina Magdalena H. de Urquiza, su sobrino político Juan Urquiza, sus hermanos Juan y Pedro (ausentes), Josefa, Rosa y Ramón; sobrinos y demás deudos invitan a sus relaciones a acompañar los restos de la extinta al cementerio del Oeste, hoy miércoles 15, a las 9.30. El duelo se despedirá por tarjeta. Se ruega no enviar coronas. Casa mortuoria, Cerrito 154. Carruajes, casa Lázaro Costa, Callao y Santa Fe y Rioja 280.

✝ LORENZO LANZA.—q. e. p. d.—Falleció el 14 de junio de 1921. Sus hijos América L. de Rimaudo, Marciano, Zacarías, Pedro (ausente), Palmira, Lorenzo, Rosa (ausente), Severa (ausente), Catalina, Martín y Angela (ausente); sus hermanos Fortunato (ausente), Pedro, Rita L. de de la Serna y América Lanza y demás deudos invitan a sus relaciones a acompañar los restos del extinto al cementerio del Oeste, hoy miércoles 15, a las 14.30. El duelo se despedirá por tarjeta. Casa mortuoria, Campana 3090, Villa del Parque, F. C. P. Carruajes casa Lázaro Costa, Callao y Santa Fe y Rioja 280.

✝ JENNY F. DE BUDIN.—q. e. p. d.—Falleció el 14 de junio de 1921.—Sus hijos Julio (ausente) y Ernesto Budin; su hija política Blanca G. de Budin (ausente); su hermana Matilde Fouilloux (ausente), sus primos, sobrinos y demás deudos (ausentes) invitan a sus relaciones a acompañar los restos de la extinta al cementerio del Oeste, hoy miércoles 15, a las 14. El duelo se despedirá por tarjeta. Se ruega no enviar coronas. Casa mortuoria, Rodríguez Peña 165. Carruajes casa Lázaro Costa, Callao y Santa Fe, y Rioja 280.

✝ EMILIA B. PIGNONE DE GIESSO.—q. e. p. d.—Falleció el 13 de junio de 1921, confortada con los auxilios de la santa religión y la bendición papal. Su esposo Alfredo J. Giesso, sus hijitos María Emilita y Alfredito Fernando; su padre Benito Pignone, madre política Demetria G. de Giesso, sus hermanos Alfredo L., Beatriz P. de Lucioni y Elvira; sus hermanos políticos Carlos Lucioni y Herminia B. de Pignone, Anita, Irene, Fernando, Amalia, doctor Gregorio y Elvirita Giesso; tíos sobrinos, primos y demás deudos invitan a sus relaciones a acompañar los restos de la extinta al cementerio del Oeste, hoy miércoles 15, a las 9. En la iglesia de San Carlos se oficiará una misa de cuerpo presente, a las 9.30. El duelo se despedirá por tarjeta. Casa mortuoria, avenida La Plata 241. Carruajes casa Lázaro Costa, Callao y Santa Fe, y Rioja 280.

✝ MARGARITA MOLINARI DE GIOIOSO.—q. e. p. d.—Falleció en Avellaneda el 14 de junio de 1921. Sus hijos Angela G. de Mayorani, Rosa G. de Romero, Dominga G. de Canessa, Félix Víctor, Pascual, Catalina y Margarita; sus hijos políticos Santiago Mayorani, Juan Romero, Domingo Canessa y Adriana P. de Gioioso; sus nietos y demás deudos invitan a sus relaciones a acompañar los restos de la extinta al cementerio del Oeste, hoy miércoles 15, a las 9. El duelo se despedirá por tarjeta. Casa mortuoria, México 108 (Avellaneda). Carruajes casa Lázaro Costa, Callao y Santa Fe, y Rioja 280.

✝ MATILDE DUCOS DE CRESSERI.—q. e. p. d.—Falleció el 14 de junio de 1921. Su esposo Víctor M. Cresseri, su hijito Héctor Julio, su padre Juan M. Ducós, sus padres políticos Pedro Cresseri y Margarita M. de Cresseri (ausente), sus abuelas presentes y ausentes, hermanas Celina D. de Torreggani, Elvira y Amanda D. de Tavarone, hermanos políticos, tíos, sobrinos, primos y demás deudos invitan a sus relaciones a acompañar los restos de la extinta al cementerio del Norte, hoy miércoles 15, a las 15. El duelo se despedirá por tarjeta. Casa mortuoria, Salta 1321. Carruajes casa Lázaro Costa, Callao y Santa Fe, y Rioja 280.

✝ MARIANA BARACCO DE MAGGI.—q. e. p. d.—Falleció el 13 de junio de 1921. Su esposo José D. Maggi, sus hijos Dr. Damián J. y Emma F., su hermano Juan B. Baracco, su hermano y hermanas políticos, sobrinos, primos y demás deudos invitan a sus relaciones a acompañar los restos de la extinta al cementerio del Oeste, hoy, miércoles 15, a las 9. En la iglesia de Santa Lucía se dirá una misa de cuerpo presente, a las 9.30. El duelo se despedirá por tarjeta. Casa mortuoria, Uspallata 608. Carruajes casa Lázaro Costa, Callao y Santa Fe, y Rioja 280.

✝ CLEMENTINA G. DE GARAVANI.—q. e. p. d.—Falleció el 14 de junio de 1921. Sus hijos Luisa G. de Camera, Ida G. de Belinzona, Mario y Rina G. de Armándola; hijos políticos Francisco Camera, Enrique Belinzona, Clelia C. de Garavani y Angel Armándola; hermano Juan Gazzaniga (ausente), nietos, sobrinos y primos (ausentes) y demás deudos invitan a sus relaciones a acompañar los restos de la extinta al cementerio del Oeste, hoy miércoles 15, a las 14 horas. Unica invitación. El duelo se despedirá por tarjeta. Casa mortuoria, Santa Fe 1738. Nota: Carruajes en la empresa de Luis y Renato Biletti, Arenales 2829.

✝ LUIS CARRI.—q. e. p. d.—Falleció el 14 de junio de 1921, confortado con los auxilios de la santa religión.—Su esposa Rosa Adelina Zibecchi de Carri; sus hijos Martín, Sara C. de Tavolaro, María, Estela y Angélica; sus hijos políticos doctor Vicente Tavolaro e Isabel Méndez de Carri (ausente); su futuro hijo político ingeniero Alberto C. Muello; su hermano Eugenio (ausente); su señora madre política María Castelli de Zibecchi; sus nietitas, hermanos políticos, primos, sobrinos y demás deudos invitan a sus relaciones a acompañar los restos del extinto al cementerio del Oeste hoy miércoles 15 a las 10. Casa mortuoria, Corrientes 2072. El duelo se despedirá por tarjeta. Servicio casa Iribarne, Callao 416, y Andes 1230.

✝ JOAQUIN CARBALLO.—q. e. p. d.—Falleció el 14 de junio de 1921, confortado con los auxilios de la santa religión y la bendición papal.—Su esposa Paulina Coelho de Carballo; su hermana, Camila C. de André (ausente); sus hermanos y hermanas políticos y demás deudos invitan a sus relaciones a acompañar sus restos al cementerio del Norte, hoy miércoles 15 a las 11. Se ruega no enviar coronas. Casa mortuoria, Uruguay 1064. El duelo se despedirá por tarjeta. Nota: Servicio casa Iribarne, Callao 416, y José E. Uriburu 1230.

✝ JUAN MARIA ALBA.—q. e. p. d.—Falleció el 14 de junio de 1921.—Su esposa Ramona G. de Alba; sus hijos Héctor, Blanca, Esmeralda, Angélica y Juan María (ausente); sus hermanos políticos, sobrinos y demás deudos invitan a sus relaciones a acompañar los restos del extinto al cementerio del Oeste hoy miércoles 15 a las 14.30. Casa mortuoria, Godoy Cruz 2326. El duelo se despedirá por tarjeta. Nota: Servicio de la casa Iribarne, Callao 416, y Andes 1230.

✝ JOSE ROO.—q. e. p. d.—Falleció el 14 de junio de 1921. Sus padres y hermanos (ausentes), sus tíos Leopoldo, Francisco, Manuel y José Carnota invitan a sus relaciones a acompañar los restos del extinto al cementerio del Oeste hoy miércoles 15, a las 15. La comitiva fúnebre partirá del hospital Ramos Mejía a la hora indicada. Se despedirá por tarjeta. Carruajes casa Barberis, Belgrano 3762 y Avda. San Martín 1355.

✝ OFELIA IRENE PERRUCCIO LA STELLA.—q. e. p. d.—Falleció el 14 de junio de 1921. Sus padres Pablo Perruccio La Stella y Margarita Poq de Perruccio La Stella, su hermanita Clelia, sus abuelas, tíos, primos y demás deudos invitan a sus relaciones a acompañar los restos de la extinta al cementerio del Oeste, hoy miércoles, a las 15. Casa mortuoria, Videla Castillo 840. Servicio de la cochería Vivado, Donato Alvarez 531 y Rivadavia 8402.

✝ AGUSTIN CAPURRO.—q. e. p. d.—Falleció el 14 de junio de 1921.—Sus hijos Manuel V., Juan A., María C. de Simonetti y Amalia C. viuda de Ferrando; sus hijos políticos Josefa B. de Capurro y Jerónimo Simonetti; sus nietos y demás deudos invitan a sus relaciones a acompañar los restos del extinto al cementerio del Oeste, mañana jueves 16, a las 9. Se ruega no enviar coronas. El duelo se despedirá por tarjeta. Casa mortuoria, Necochea 1488. Carruajes empresa Domingo Falcone, La Madrid 447 al 457.

✝ ESTHER JARA SAAVEDRA.—q. e. p. d.—Falleció el 14 de junio de 1921.—Su padre Dámaso Jara; sus hermanos Enrique Eduardo y Ernesto; sus hermanas políticas Josefa López y María Rosas; sus tíos Miguel Rodríguez y Carmen Saavedra de Rodríguez, primos y demás deudos invitan a sus relaciones a acompañar los restos de la extinta al cementerio del Norte, hoy miércoles 15 a las 16. Casa mortuoria, Venezuela 3245. El duelo se despedirá por tarjeta. Carruajes casa Périssé, E. Ríos 830.

✝ LEOPOLDO SILVANO.—q. e. p. d.—Falleció el 14 de junio de 1921, confortado con los auxilios de la santa religión.—Su esposa Mariana F. de Silvano; sus hijos Leopoldo, Angel, Dominga, María Esther, Ana, Juan y Haydée; su hija política Jerónima T. de Silvano; su nietito Leopoldo; sus hermanos Eduardo Alejandro y Sara; hermanos políticos, sobrinos y demás deudos invitan a sus relaciones a acompañar los restos del extinto al cementerio del Oeste, hoy miércoles 15 a las 14.30. Unica invitación. El duelo se despedirá por tarjeta. Casa mortuoria, Brandsen 2804. Se ruega no enviar coronas.—Nota: Carruajes en la empresa David Bruscó, Vieytes 1259 al 61.

(Los avisos fúnebres continúan en la página siguiente)

EDITH WHARTON (7)

EN TIEMPO DE LA INOCENCIA

Sin embargo, él se vería en el compromiso de defender, en la prima de su novia, una libertad que no concedería jamás a su mujer si algún día quisiera reclamarla. Evidentemente, el dilema no se presentaría jamás, puesto que él no era un gran señor pervertido ni May una tonta como la pobre Gertrudis Lefferts. Pero Newland Archer sabía que el lazo entre él y May podría aflojarse por razones más sutiles, pero no menos profundas.

En realidad, ¿qué sabía el uno del otro, puesto que su deber de caballero era ocultarle su pasado a su novia y el de ésta era no tener pasado? ¿Qué sucedería si un día, por causas imprevistas llegaran a no comprenderse, a cansarse, a irritarse mutuamente? Pasando revista entre los matrimonios amigos, entre los que se decía que eran felices, no encontró uno solo que realizara ni de lejos el compañerismo tierno y apasionado que él imaginaba en una intimidad permanente con May Welland. Comprendió que ese ideal de felicidad supondría por parte de ella una experiencia, una adaptibilidad de espíritu, una libertad de juicio, que su educación le había rehusado cuidadosamente; y se estremeció pensando que un día su unión, como tantas otras, pudiera reducirse a una triste asociación de intereses materiales, sostenida por la ignorancia de un lado y la hipocresía de otro. Lawrence Lefferts se presentaba a su imaginación como el marido que había [illegible] en el gran sacerdote del buen tono, había formado a su mujer de tal modo en provecho suyo, que a pesar de ser el hombre más calavera conocido, ella se quejaba sonriendo del "puritanismo de Lawrence" y bajaba púdicamente los ojos cuando delante de ella se hacía alusión a las dos familias de Julius Beaufort.

Archer se dijo que él no era un gran imbécil como Larry Lefferts, ni May una gansa como la pobre Gertrudis; pero sí eran más inteligentes, tenían, sin embargo, los mismos principios. En efecto, vivían todos en un mundo ficticio en que nadie se atrevía a encarar la realidad ni siquiera a pensar en ella. Así, Mrs. Welland, que sabía perfectamente por qué Archer la urgía para que anunciara el compromiso en casa de los Beaufort y que no esperaba menos de su futuro yerno, había fingido oponerse y no hacerlo sino obligada y forzada a ello.

La niña, centro de este sistema de sofisticación, cuidadosamente elaborado, resultaba ser por su franqueza y hasta su atrevimiento un enigma aún más indescifrable. La pobrecita era franca porque no tenía nada que ocultar; confiaba porque no se imaginaba qué tuviera que guardarse; y sin otra preparación habría de ser sumergida, llegada la hora, en lo que se llamaba "las realidades de la vida".

Newland estaba sincera, pero tranquilamente enamorado. Se deleitaba en la radiante belleza de su novia, su salud exuberante, su habilidad en el "tennis" y en la equitación. Bajo su dirección había empezado a dedicarse a la lectura, y estaba ya lo suficientemente adelantada para burlarse con él del insulso sentimentalismo de los "Idilios" de Tennyson, pero no para saborear la belleza de "Ulises" y de los "Lotófagos". Era recta, fiel, valerosa, y Archer se imaginaba también que poseía el sentido [illegible] en aquella naturaleza inocente y fresca entusiasmos que para él serían un júbilo despertar.

Sin embargo, habiendo hecho por centésima vez la exploración de aquella alma sencilla, se sentía desalentado ante el pensamiento de que aquella pureza ficticia tan hábilmente fabricada por la conspiración de las madres, de las tías, de las abuelas, hasta las lejanas bisabuelas puritanas, sólo existía para satisfacer sus gustos personales, para que él pudiera ejercer sobre ella sus derechos de señor y destrozarla como una imagen de nieve, y esta idea le oprimía el corazón.

Semejantes reflexiones eran sin duda habituales a todos los jóvenes al aproximarse el matrimonio; pero Newland Archer no sentía ni la compunción ni la humildad que a menudo las acompañan. No llegaba hasta deplorar—como los héroes de Tackeray (y esto lo exasperaba)—el no tener un pasado sin mancha que ofrecer a su prometida. Si él hubiera tenido la misma educación que ella no hubieran estado más preparados para afrontar las pruebas y las vicisitudes de la vida que dos recién nacidos. En realidad, aparte de sus gustos y de la satisfacción de su vanidad, no podía oponer ninguna razón valedera para rehusar a su prometida una libertad de experiencia igual a la suya.

Tales pensamientos debían necesariamente atravesar su mente en semejante momento; pero advertía perfectamente que su persistencia y su precisión eran debidas a la inoportuna llegada de la condesa Olenska. En el momento de su compromiso, en el momento de los pensamientos puros y de las esperanzas sin nubes, se encontraba metido en las repercusiones de un escándalo y ese escándalo suera preferido dejar dormir. "¡El diablo se lleve a la tal Ellen Olenska!", gruñó arreglando el fuego y preparándose a irse a dormir. ¿Por qué tenía que mezclarse su destino con el de la pobre Ellen? Pero sentía vagamente que comenzaba tan sólo a medir los riesgos del campeonato que su noviazgo le imponía.

Pocos días después estalló la tormenta.

Los Lovell Mingott debían dar una comida de ceremonia para la recién llegada; lo cual implicaba regularmente tres criados extra, dos platos para cada servicio, y un helado antes del asado. Las invitaciones estaban encabezadas así: "En honor de la condesa Olenska", según la costumbre americana que trata a los extranjeros como a príncipes, o por lo menos como a embajadores de éstos.

Los convidados habían sido elegidos con un discernimiento en que los iniciados podían reconocer la mano resuelta de Catalina la grande. Con los Selfridge Merry, que eran de todas las fiestas, los Beaufort, con los que había cierto parentesco, Mr. Jackson y su hermana Sofía—que iba siempre a donde su hermano quería —. Mrs. Lovell había invitado a algunos matrimonios jóvenes de los más elegantes y de los más correctos, tales como los Lawrence Lefferts, Mrs. Rushworth Lefferts—la bella viuda—, los Harry Thorrey, los Reggie Chivers y el joven Morris Dagonet y su mujer, van der Luyden por su padre. Los invitados estaban perfectamente elegidos: todos formaban parte del mismo grupo que durante la larga estación de invierno comían y bailaban incansablemente, siempre juntos.

Cuarenta y ocho horas después de haber repartido las invitaciones, se [illegible] sado. Unicamente los Beaufort, el viejo Sillerton y su hermana, aceptaban. El desprecio se agravaba con el hecho de que los Reggie-Chivers, parientes de los Mingott, participaban de él, y también por la forma idéntica de las respuestas que se limitaban a lamentar no poder aceptar, sin alegar compromiso anterior.

La sociedad de Nueva York era entonces muy reducida para que todo el mundo—incluso los cocheros, los "maître d'hotel" y los cocineros—no supiera exactamente qué noche tenía libre cada cual. Los invitados de Mrs Mingott podían, pues, hacer cruelmente clara su voluntad de no encontrarse con la condesa Olenska.

El golpe era inesperado; pero, según su costumbre, los Mingott lo recibieron sin pestañear. Mrs. Lovell Mingott habló de la cosa a Mrs. Welland, que se lo contó a Newland Archer, quien, furioso, se dirigió inmediatamente a su madre. Esta, después de un movimiento de resistencia secreta, cedió, como siempre, a las instancias de su hijo, y haciendo suya su causa con tanta mayor energía cuanto mayor había sido primero su vacilación, se puso su gorra con barbijos de terciopelo gris, y declaró:

—Voy a ver a Luisa van der Luyden.

En la época de la juventud de Newland Archer, la sociedad de Nueva York podía compararse a una pequeña pirámide sólida y resbaladiza, en la que todavía no se había producido ninguna grieta aparente.

La base, formada por lo que Mrs Archer llamaba "la gente modesta", se componía de una mayoría de familias honorables, tales como los Spicer, los Lefferts, los Jackson, que se habían elevado de su medio por alianzas con las tribus dirigentes Mrs. Archer lo afirmaba con frecuencia [illegible] sugente como antes, y con la vieja Catalina, que tenía una punta de la Quinta Avenida, y Julius Beufort, que tenía la otra, se había perdido el respeto a las viejas tradiciones.

Sobre esas bases sólidas, pero sin brillo, se elevaba la pirámide, disminuyendo hacia su cima compuesta de un bloque compacto y brillante, representada por el grupo de los Newland, Mingott, Chivers y Manson. Mucha gente creía que esas familias alcanzaban a la cima de la pirámide, pero ellas mismas, al menos las personas de la generación de Mrs. Archer, creían que a los ojos de un genealogista severo, un pequeño número de privilegiados podía únicamente pretender a aquella eminencia.

—No me hablen, decía Mrs. Archer a sus hijos, de lo que los periodistas dicen sobre la aristocracia de Nueva York. Si la hay, no pertenecen a ella ni los Manson ni los Mingott, ni tampoco los Newland ni los Chivers. Nuestros abuelos y nuestros bisabuelos no eran más que respetables comerciantes ingleses y holandeses, venidos a las colonias para buscar fortuna, y que lo consiguieron más allá de sus esperanzas. Verdad es que uno de nuestros abuelos firmó la Declaración de la Independencia, y que otro, general en el estado mayor de Wáshington, recibió la espada del general Burgoyne, después de la batalla de Saratoga. Distinciones son éstas de las que se puede estar orgulloso, pero que no tienen nada que ver con el rango y la clase. Nueva York ha sido siempre una comunidad comercial en que apenas tres familias pueden reclamar para sí un origen aristocrático en el verdadero sentido de la palabra.

Todo el mundo sabía quiénes eran esos privilegiados: los Dagonet, de Wáshington Square, que descendían de una antigua familia inglesa aliada a los Pitt, los Lanning, que se habían [illegible] conde Grasse, y los van der Luyden, descendientes directos del primer gobernador holandés de Nueva York, y emparentados desde varias generaciones con las aristocracias francesa e inglesa.

Los Lanning ya no estaban representados más que por unas solteronas: felices entre los recuerdos del pasado, vivían rodeadas de retratos de familia y de sólidos muebles de caoba del siglo diez y ocho. Los Dagonet formaban una numerosa familia, aliada a los más honorables de Baltimore y de Filadelfia; pero los van der Luyden, que estaban más altos que todos ellos, desaparecían en una especie de penumbra ultraterrestre, de donde emergían solamente las figuras de Mr. y Mrs. Henry van der Luyden.

Mrs. Henry van der Luyden era por su nacimiento Luisa Dagonet. Su madre había sido la nieta del coronel du Lac, de una antigua familia de la isla de Jersey. Después de haberse batido a las órdenes de Cornwallis, se había radicado, al finalizar la guerra, en el Maryland con su joven esposa, lady Angélica Trevenna, hija del Earl de Saint-Austrey. Los lazos de familia entre los Dagonet y los du Lac y sus aristocráticos parientes galos habían sido siempre estrechos y cordiales.

Mr. y Mrs. van der Luyden habían habitado más de una vez en la propiedad del duque de Saint Austrey en el País de Gales y el duque había manifestado con frecuencia su intención de devolverles la visita, sin la duquesa, que tenía miedo a la travesía.

Mr. y Mrs. van der Luyden dividían su tiempo entre Trevenna, su propiedad en el Maryland y Skuytercliff, su gran dominio sobre el Hudson.

(Continuará.)

JOSEFA VISEDO—q. e. p. d.—Falleció el 14 de junio de 1921, confortada con los auxilios de la religión. Sus padres Francisco Visedo y Victoria E. de Visedo, sus hermanos Francisco (ausente), Victoria y María V. de Pibernat; su abuelita Josefa M. de Visedo, sus hermanos políticos, tíos, primos y demás deudos invitan a sus relaciones a acompañar los restos de la extinta al cementerio del Oeste, mañana jueves 16, a las 9.30 horas. Casa mortuoria, Bulnes 1849. El duelo se despedirá por tarjeta. En la Compañía Argentina, Libertad 964 y Santa Fe 2301 habrá carruajes.

TOMAS UBERTO.—q. e. p. d.—Falleció el 13 de junio de 1921.—Sus hijos Sebastián, Margarita U. de Bergamo, Antonio y Octavia, sus hijos políticos Victorio Bergamo, Emilia D. de Uberto, María M. de Uberto, su sobrino Juan Trucco, nietos, bisnietos y demás deudos invitan a sus relaciones a acompañar los restos del extinto al cementerio del Oeste hoy miércoles 15, a las 14. Se ruega no enviar coronas. El duelo se despedirá por tarjeta. Casa mortuoria Mendoza 5017, Villa Urquiza. Unica invitación. Nota: Carruajes en la casa Sivori, Rivadavia 6837, Boedo 430 y sucursales.

RAQUEL ESTOMBA — q. e. p. d. — Falleció el 14 de junio de 1921.—Sus padres Luis Estomba e Isabel F. de Estomba, su hermanito Felipe, su abuelo Mauricio Frega, tíos, primos y demás deudos invitan a sus relaciones a acompañar los restos de la extinta al cementerio del Oeste hoy miércoles 15 a las 14.30. Casa mortuoria, Venialvo 3538. Carruajes casa J. Teperino y Cía., Av. La Plata 1930.

SANTIAGO GROSO—q. e. p. d.—Falleció el 14 de junio de 1921.—Sus padres Francisco Groso y Adela A. de Groso; sus hermanos Pedro, José María, Rafael y Francisco; sus abuelos Santiago Groso, Rosa A. de Groso, Pedro Ausin y Anunciada; tíos, tías, primos y demás deudos invitan a sus relaciones a acompañar los restos del extinto al cementerio del Oeste hoy miércoles 15 a las 14.30. Casa mortuoria, Maza 1451. Carruajes casa J. Teperino y Cía., Avda. La Plata 1930.

CENTA VICTORIA LENTNER DE PLETL—q. e. p. d.—Falleció el 14 de junio de 1921.—Los deudos invitan a sus relaciones a acompañar los restos de la extinta al cementerio Alemán (Chacarita), hoy miércoles 15 a las 13. La comitiva partirá de la capilla del mismo.—Empresa fúnebre de Miguel Costa, Cabildo 2850 y Congreso.

TERESA BUCH.—q. e. p. d.—Falleció el 14 de junio de 1921.—Su hijo Miguel Utges (ausente), Enriqueta y Agustina; sus hijos políticos Manuel Alvar y José Livonati; sus nietos y nieta, primos, sobrinos y demás deudos invitan a sus relaciones a acompañar los restos de la extinta al cementerio del Oeste, hoy miércoles 15 a las 14.30. Casa mortuoria, Zañartú 556. Carruajes casa J. Teperino y Cía., Avda. La Plata 1930.

CAROLINA SJOSTROM DE D'ESPOSITO.—q. e. p. d.—Falleció en Lanús el 13 de junio de 1921 — Su esposo Eduardo D'Esposito, sus hijos Eduardo y Leonor, sus padres Bernardo Sjöström y Elena Hernán, sus hermanos Tomás y Alberto (ausentes), Roberto, Alejandro y Matilde, tíos, primos y demás deudos invitan a sus relaciones a acompañar los restos de la extinta al cementerio del Oeste hoy miércole 15, a las 9 horas. El duelo se despedirá por tarjeta. Casa mortuoria, José C. Paz 617, Lanús.—Nota: Servicio fúnebre casa Ventura A. Serra.

MARTIN R. CAVALLERO, capitán retirado del Ejército Argentino.—q. e. p. d.—Falleció el 14 de junio de 1921. —Su esposa María J. Palazuelos de Cavallero, sus hijos Lía, Osvaldo y Celina Cavallero, sus hermanas Rafaela C. de Murillo y Estela C. de Castro, hermanos políticos, sobrinos y demás deudos invitan a sus relaciones a acompañar sus restos al cementerio del Oeste, hoy miércoles 15 del corriente a las 10. El duelo se despedirá por tarjeta. Casa mortuoria Avenida Del Campo, Pasaje B. No. 44, La Paternal. Servicio fúnebre casa Cambiasso, Warnes 2119 y Bompland 2171.

MARTIN R. CAVALLERO, capitán retirado del ejército argentino—q. e. p. d.—Falleció el 14 de junio de 1921.—La comisión directiva de la Sociedad Militar de Socorros Mutuos Ejército y Armada, invita a los señores socios a acompañar los restos del extinto al cementerio del Oeste, hoy miércoles 15 a las 10. El duelo se despedirá por tarjeta. Casa mortuoria Avenida del Campo, Pasaje B número 44, La Paternal.—Servicio fúnebre, casa Cambiasso, Warnes 2119 y Bompland 2171.

CARLOS EUSTAQUIO SCARONE—q. e. p. d.—Falleció el 14 de junio de 1921, confortado con los auxilios de la santa religión.—Su esposa Juana G. de Scarone; su señora madre Juana R. de Leiva; su hermana Paulina; su tío Carlos Scarone; primos y demás deudos invitan a sus relaciones a acompañar los restos del extinto al cementerio del Oeste, hoy miércoles 15, a las 9.30. El duelo se despedirá por tarjeta. Casa mortuoria, Humboldt y Murillo. Nota: Carruajes cochería Palamidessi, Corrientes 4422.

OCTAVIA BERTELLI—q. e. p. d.—Falleció el 14 de junio de 1921 — Sus hermanos Francisco (ausente), Juan y Angela B. de Sandri; su amiga Julia Senra; hermanos políticos, sobrinos y demás deudos invitan a sus relaciones a acompañar los restos de la extinta al cementerio del Norte, hoy miércoles 15 a las 9. Unica invitación. El duelo se despedirá por tarjeta. Casa mortuoria, Flores 3285. Se ruega no enviar coronas.—Nota: Carruajes en la empresa Luis Tarulla, Rivadavia 7274.

AMELIA B. DE ANSALDO. — q. e. p. d. — Falleció el 14 de junio de 1921. — Su esposo Mauro Ansaldo; sus hijos Pablo, Eduardo, Manuel, Luisa y Ricardito; su señora madre y padres políticos (ausentes), primos y demás deudos invitan a sus relaciones a acompañar los restos de la extinta al cementerio del Oeste, hoy miércoles 15, a las 10. El duelo se despedirá por tarjeta. Casa mortuoria, Castillo 512.—Carruajes cochería Botto, Canning 1461 y San Juan 3420.

MANUEL GONZALEZ FUENTE—q. e. p. d.—Falleció el 14 de junio de 1921. Sus hermanos Jose (ausente), Marcos y Juan; sus hermanos políticos Cipriano de Caso, Anita de González, Manuela Galindo y Marcela Maguirre; sobrinos y demás deudos invitan a sus relaciones a acompañar los restos del extinto a la estación Constitución, para ser conducidos a Tres Arroyos, por el tren que sale hoy, miércoles 15, a las 21.15. Casa mortuoria, Rivadavia 7775. Carruajes casa Pedro A. Moreyra, Rioja 170.

JOSE SANDAY—q. e. p. d.—Falleció el 14 de junio de 1921. Su esposa Amelia Brocchini de Sanday, sus hijos Elena S. de Huber (ausente), Santiago, José R., Adolfo, Palmira Aurora, Atilio y Amelia; su hijo político Francisco Huber, su nietito, su señora madre política Palmira R. de Brocchini, sus hermanos, hermanos políticos, sobrinos y demás deudos invitan a sus relaciones a acompañar los restos del extinto al cementerio del Oeste, hoy miércoles 15, a las 14. Casa mortuoria, General Paz 27, Avellaneda. El duelo se despedirá por tarjeta. Carruajes en la empresa de P. Pehuilh.

JOSE GARCIA—q. e. p. d.—Falleció el 14 de junio de 1921. Su esposa Eulalia Arca de García; sus hijos Rosa G. de Parada y José García, hijo político Ricardo Parada, su madre política Peregrina Cruces (ausente), su hermana Gabriela García de Parada (ausente), hermanos políticos Andrés Parada, Manuela Arca de Lozada (ausentes), sus nietos Ricardo y Adela Parada invitan a sus relaciones a acompañar los restos del extinto al cementerio del Oeste, hoy miércoles 15 a las 15. Favor que agradecerán. Casa mortuoria, Iguazú 410. Unica invitación. El duelo se despedirá por tarjeta. Cochería Pedro Adamoli, Rioja 1987 y Boedo 1811.

ANGELA NAVONE DE ROSSI—q. e. p. d.—Falleció el 14 de junio de 1921 Sus hijos Aída, José, Juan Carlos, Victorio y Rosa; su señora madre Rosa Navone, sus hermanos, hermanos políticos, sobrinos y demás deudos invitan a sus relaciones a acompañar los restos de la extinta al cementerio del Oeste, hoy 15, a las 14.30. Se despedirá por tarjeta. Casa mortuoria, Pozos 1768. Carruajes en la casa Gini, Sáenz Peña 1832 y Estados Unidos 938.

LUIS CERRUTI—q. e. p. d.—Falleció el 14 de junio de 1921. Sus padres Esteban Cerruti y Peregrina Oderigo de Cerruti, sus hermanos Brígida Magdalena C. de Galetti, Esteban, Amelia, Silvia y María Luisa; sus sobrinos Julio y Dante Galetti, primos y demás deudos invitan a sus relaciones a acompañar los restos del extinto al cementerio del Oeste, mañana jueves 16, a las 9. Se ruega no enviar coronas. El duelo se despedirá por tarjeta. Casa mortuoria, Hernandarias 1152. Carruajes empresa Domingo Falcone, La Madrid 447.

MANUEL DOMINGUEZ—q. e. p. d. Falleció el 14 de junio de 1921—Su esposa, María González de Domínguez y demás deudos invitan a sus relaciones a acompañar los restos del extinto al cementerio del Oeste hoy miércoles 15 a las 14.30. Unica invitación. Casa mortuoria, San José 1999. Nota: Carruajes en la empresa V. J. Fenili, Rioja 1947-23, y sucursal Avenida La Plata 659 al 61.

PARTICIPACION DE SEPELIOS

VICTOR TEODOSIO CANALONGA.—q. e. p. d.—Falleció el 4 de junio de 1921 en Olivos.—Sus padres Nicolás Canalonga y Rufina C. de Canalonga, sus hermanas Carmen C. de Muscio, Margarita y Micaela Canalonga, su hermano político Ricardo V. Muscio, su sobrinito Mario Augusto, sus tíos, primos y demás deudos participan a sus relaciones su fallecimiento y que sus restos fueron inhumados en el cementerio de Olivos el 5 de junio de 1921. S|c. Bacacay 3107. Servicio de la [illegible] Agustín Trezza y Cía., calle Ricardo [illegible] 1666, sucursal en Florida, calle [illegible]

SANTIAGO ANTONIO SASSO. — q. e. p. d. — Falleció el 13 de junio de 1921. Su esposa Aurelia B. de Sasso; sus hijos Santiago A., Alberto A. y Ernesto P.; sus padres Santiago Sasso y Juana Etcheveste de Sasso; sus hermanos Luis, Juan B. y Gabriel Sasso; sus tíos, hermanos políticos, primos, tíos políticos, sobrinos y demás deudos participan a sus relaciones el fallecimiento y que sus restos fueron inhumados en el cementerio del Oeste ayer martes 14. S|c.: Rioja 555.—Nota: Servicio a cargo de la Compañía Nacional de Carruajes y Automóviles.

MISAS Y FUNERALES

MARIA S. DE SANCHEZ—q. e. p. d. —Falleció el 3 de junio de 1921.—Su hija María Lorenza Sánchez invita a la misa que se celebrará mañana jueves 16 a las 10.30 en la basílica del Smo. Sacramento (San Martín 1039).

GUALBERTO DAILEY—q. e. p. d.— Falleció el 15 de junio de 1916.—Por el eterno descanso de su alma se rezarán misas en la parroquia de la Santísima Trinidad, hoy miércoles 15, a las 9.30. v15

TERESA GIORDANO DE GARAVANO. —q. e. p. d.—Falleció el 11 de junio de 1913.—Su esposo Antonio Garavano, sus hijos y demás deudos invitan al funeral que se celebrará en la Basílica de Flores, mañana jueves 16 de junio a las 10. El duelo se despedirá por tarjeta. v16

ANSELMO NAVAS.—q. e. p. d.—Falleció el 16 de junio de 1920, confortado con los auxilios de la santa religión.—La familia invita a sus relaciones al funeral que por el eterno descanso de su alma se oficiará en la iglesia de la Concepción, mañana jueves 16 a las 9. Favor que agradecerán.

MARIA LUISA DEL FRADE DE CAVIGLIA—q. e. p. d.—Falleció el 15 de junio de 1920.—Su esposo Enrique Caviglia; sus hijos Raúl, Raquel y Horacio y demás deudos invitan a sus relaciones a asistir a las misas que se oficiarán en la iglesia de la Concepción, hoy miércoles 15 a las 10.30. v15

PABLO ETCHEZAHAR—q. e. p. d. —Falleció el 5 de mayo de 1920.— ESTEBAN ETCHEZAHAR — q. e. p. d. — Falleció el 16 de junio de 1920.—La familia invita a sus relaciones al funeral que por el eterno descanso de sus almas se celebrará en la iglesia de Santa Lucía, mañana jueves 16, a las 10. El duelo se despedirá por tarjeta. v16.

JERONIMO CORVETTO.—q. e. p. d.— Falleció el 16 de junio de 1920.—CONCEPCION CORVETTO.—q. e. p. d.— Falleció el 5 de abril de 1920.—La familia invita a sus relaciones a las misas que por el eterno descanso de sus almas, se rezarán mañana jueves 16, de 9 a 10, en la iglesia del Carmelo. Charcas y Pueyrredón. Favor que agradecerán. v16

CARMEN QUINTANA de MANONVILLE.—q. e. p. d.—Falleció el 3 de mayo de 1921. — Su esposo e hijos y demás deudos (ausentes), invitan a sus relaciones a la misa que en sufragio de su alma se celebrará mañana jueves 16 a las 10, en la cripta de la iglesia de San Carlos. Favor que agradecerán. El duelo se despedirá por tarjeta.

TERESA F. DE MAINIERI.—q. e. p. d.—Falleció el 15 de junio de 1920.— Sus hijos Rosa M. de Pandolfo, María M. de Ferrari, Filomena M. de Bazzarella, Roque y Antonio hijos políticos, nietos y demás deudos invitan a sus relaciones al funeral que en sufragio de su alma se celebrará en la iglesia del Espíritu Santo (Salguero y Paraguay), hoy miércoles 15 a las 9.30. Favor que agradecerán. v15

SAMUEL ROSETI y JULIA SAENZ ROZAS DE ROSETI—q. e. p. d.—Fallecieron el 14 de julio de 1918 y 16 de junio de 1920.—Las familias de Roseti, Sáenz Rozas y Sunblad Roseti, invitan a sus relaciones a asistir a las misas que en sufragio de sus almas se celebrarán mañana jueves 16 de 9 a 11 en la iglesia de San Agustín. La familia asistirá a la última misa. Favor que agradecerán. v16

FELIPE PORCEL.—q. e. p. d.—Falleció el 14 de junio de 1920.—Su esposa Clotilde Pereyra Güiraldes de Porcel; sus hijos, hijos políticos, nietos, bisnietos y demás deudos invitan a sus relaciones a las misas de cabo de año que por el eterno descanso de su alma se oficiarán en la iglesia de Nuestra Señora del Carmen (Rodríguez Peña y Paraguay), hoy miércoles 15 a las 11. Favor que agradecerán. v15

ANGELA O. DE CERNADAS.—q. e. p. d.—Falleció el 15 de junio de 1920, confortada con los auxilios de la religión cristiana y la bendición papal. Las congregaciones piadosas de la parroquia de Nuestra Señora de Balvanera, a la que perteneció la extinta, invitan a sus asociados a concurrir al funeral solemne que en sufragio de su alma se celebrará en la mencionada iglesia, hoy miércoles 15, las 10. v15

JOSE LUIS CAPRILE.—q. e. p. d.— Falleció el 3 de junio de 1921.—Sus padres Alberto Caprile y Ana Estévez de Caprile; sus hermanos María Josefina, Alberto, María Elena y María Delfina; sus señoras abuelas Josefina Mitre de Caprile y Ana Wolter de Estévez; sus primos, tíos y demás deudos invitan a sus relaciones al funeral que en sufragio de su alma se rezará en la basílica de N. S. de la Merced hoy miércoles 15 a las 11. Favor que agradecerán. v15

MARIA ESTHER CARRASCO.—q. e. p. d.—Falleció el 17 de junio de 1920. —Confortada con los auxilios de la santa religión.—Carrasco, sus hermanos María H. Carrasco de Patiño, María Rosa, Pedro J. y María Inés Carrasco, su hermano político Alberto R. Patiño, sus tíos, primos y demás deudos invitan a sus relaciones a las misas que en sufragio de su alma se dirán en la iglesia de San Nicolás de Bari el viernes 17, a las 11 horas. El duelo se despedirá por tarjeta. v17

BENITO GRAÑA.—q. e. p. d.—Falleció el 14 de mayo de 1921.—Su señora madre Juana F. B. de Graña, su hermana Carmen G. de del Castillo; sus sobrinos Estela G. de Benedid, Antonino Graña, Manuel del Castillo y Rosario Graña, su sobrino político, primos y demás deudos invitan al funeral que en sufragio de su alma se dirá en la capilla del Carmen, R. Peña y Paraguay, hoy miércoles 15, a las 10. El duelo se despedirá por tarjeta. v15

DIEGO F. CARRANZA (hijo)—q. e. p. d.—Falleció el 17 de junio de 1920—Sus padres, Diego F. Carranza y Delia García Quirno de Carranza; sus hermanos, Delia, Lía Graciela y Roberto; su señora abuela Sara Davison de Carranza; su tía Manuela García Quirno; tíos y tíos políticos, primos y demás deudos piden a sus relaciones quieran acompañarlos a rogar a Dios por su alma, en las misas que se dirán en la iglesia de N. S. de la Merced, mañana jueves 16 a las 11. v16

Doctor OTILIO S. DASTUGUE.—q. e. p. d.—Falleció el 21 de junio de 1920, confortado con los auxilios de la santa religión y la bendición papal.—Su señora madre María D. de Dastugue, sus hermanos José S., Felisa D. de Basso, Juan, Paulino, Graciana y Aníbal B. Dastugue, hermanos políticos, sobrinos y demás deudos invitan a sus relaciones al funeral que en sufragio de su alma se celebrará en la basílica de San Francisco (Alsina y Defensa), el sábado 18 del corriente, a las 11. Favor que agradecerán. v18

Ingeniero FELIPE CUENCA. ANA CUENCA.—q. e. p. d.—Fallecieron el 17 y 15 de junio de 1919.—Sus hermanos Aureliano, Carlos, Emiliano, Julia, María y Elisa, hermanos políticos Alejandro S. Boneo, Amelia Bollo de Cuenca y Florencia Allende de Cuenca; sobrinos, tíos, primos y demás deudos invitan a sus relaciones a rogar por el eterno descanso de sus almas en las misas generales que se efectuarán en la basílica de Nuestra Señora de la Merced, el viernes 17 de 8.30 a 11 horas. La familia asistirá a la última misa. Favor que agradecerán. v17

JOSEFA ZAPIOLA DE CUETO — q. e. p. d. — Falleció el 15 de junio de 1920, confortada con los auxilios de la santa religión y la bendición papal. — Su esposo, Teófilo Cueto; su hermana, Zoraida Zapiola; su señora madre política, Eloísa Reissig de Cueto; sus hermanos políticos, sobrinos y demás deudos invitan a sus relaciones a las misas que por el eterno descanso de su alma se oficiarán en la Basílica de Santo Domingo, hoy miércoles 15, a las 11. El duelo se despedirá por tarjeta. v15

JUAN IRIBARNE.—q. e. p. d.—Falleció en Glew, F. C. S., el 17 de junio de 1920.—Su esposa María Oyhagaray de Iribarne, sus hijos Catalina I. de Harguindeguy, Juan, Ana I. de Etcheparebordé, sus hijos políticos Juan Apecechea, Fernando Harguindeguy, Pedro Etcheparebordé y Prudencia E. de Iribarne, sus hermanos (ausentes), nietos, bisnietos, sobrinos y demás deudos invitan a sus relaciones al funeral de cabo de año, que se oficiará en la capilla de Santa Ana (Glew), el día 16 del corriente, a las 10. Favor que agradecerán. El duelo se despedirá por tarjeta. v17

ANGELA OTTONE DE CERNADAS.—q. e. p. d.—Falleció en la paz del Señor, el 15 de junio de 1920. Su esposo Pedro M. Cernadas; sus hijos, Angela C. de Ceriani, María Elena C. de Taboada, Dolores M. C. de Fredenhagen, Juana María C. de Pereyra y Juan Pedro Cernadas: sus hijos políticos César A. Ceriani, Lucio V. Taboada y Adolfo W. Pereyra; sus hermanos Luis E. Ottone y Nicolasa O. de Rossi; nietos, hermanos políticos, sobrinos y demás deudos, invitan a sus relaciones al funeral que en sufragio de su alma se celebrará en la iglesia de Nuestra Señora de Balvanera, hoy miércoles 15 a las 10. Favor que agradecerán. v15

Doctor ALFREDO MARTINEZ DE HOZ—q. e. p. d.—Falleció el 5 de junio de 1921, confortado con los auxilios de la santa religión y la bendición papal.—Su esposa Sara Lacroze de Martínez de Hoz; sus padres Federico A. Martínez de Hoz y Juana Stegmann de Martínez de Hoz; su señora madre política Sara Gowland de Lacroze; sus hermanos Federico L., Celina Martínez de Hoz de Lanús, Guillermo (ausente), Josefina y Sara Martínez de Hoz de Schindler; sus hermanos políticos, tíos, sobrinos y demás deudos invitan a sus relaciones al funeral que en sufragio de su alma se celebrará hoy miércoles 15, a las 11, en la Basílica de Nuestra Señora del Socorro. v15

Doctor LUIS MARIA DRAGO — q. e. p. d.—Falleció el 9 de junio de 1921, confortado con los auxilios de la santa religión y la bendición papal.—Sus hijos Amalia D. de Mosquera, Estela, Julia, Luis Roque, Mariano J., Hortensia, Margarita y Martín L. Drago, su hijo político Enrique L. Mosquera, sus nietos, sus hermanas María Luisa D. de Marcó del Pont, Estela D. de García Merou y María Isabel D. de Arana; sus hermanos políticos, María Antonia D. de Drago, Enrique García Merou y Eduardo Arana, sobrinos, primos y demás deudos, invitan a sus relaciones al funeral que en sufragio de su alma se celebrará en la basílica de Nuestra Señora de la Merced, el sábado 18 a las 11. Habrá misas desde las 8.30. Favor que agradecerán. v17

REMATES

Bravo Barros y Cía.

AVISOS NUEVOS

En la colonia General Roca — Quintas y chacras de 10, 24 y 35 hectáreas, todas con derecho a riego. A 20 cuadras de la estación Río Negro, del F. C. Sud. Bases, $ 223, $ 228 y $ 446 la hectárea. El VIERNES 17 de junio, a las 15, en nuestro hall.—BRAVO BARROS y Cía. -p

6 casas — 14 o|o de renta — Avenida Canning esquina Guayanas, a una cuadra de Rivera. De altos, moderna; dos casas para negocio y cuatro casas para familia. Alquiler mensual, $ 550. Base, pesos 47.000. MAÑANA JUEVES 16, en nuestro hall. —BRAVOS BARROS y Cía. 1p

En el centro de Belgrano. Con cédulas. Sucre 2355, al lado de la Avda. Cabildo, a pocas varas de la plaza e iglesia y a 5 cuadras del Paseo de las Barrancas. Casa baja, cómoda, amplia. Base, $ 30.000. Tiene 9.750 cédulas, el excedente de las cédulas podrá abonarse: $ 20.000 al contado y el resto a un año de plazo, 8 por ciento. EL MIERCOLES 22 de junio, a las 15, en nuestro hall. 12v77 por 40v65; contrafrente. Sala, comedor, tres habitaciones, baño con instalaciones, cocina, dos piezas en altos y cuarto de herramientas. Visítese martes y viernes de 15 a 17, con nuestra tarjeta.—BRAVO BARROS y Cía. j15

Al Norte. Altos y bajos. Con cédulas. Bulnes 1724 y 1726, entre Paraguay y Mansilla, a dos cuadras de Coronel Díaz, a 3 de Santa Fe. Para vivir, para renta, dos casas independientes. Produce $ 420 mensuales. Base, $ 35.000. Tiene 18.000 cédulas. EL MIERCOLES 22 de junio a las 15, en nuestro hall, 10 v. por 30v.83. Bajos: Vestíbulo, sala, comedor, tres dormitorios, baño instalado, cocina y pieza sirviente. Altos: vestíbulo, sala, escritorio, 3 piezas, baño, cocina. Visítese de 14 a 17.—BRAVO BARROS y Cía. j15

CASAS

Títulos perfectos. Seña 8 o|o. Comisión 2 o|o

Avenida Alvear 2740. Con frente también a Tagle 2660. Entre los palacios de la aristocracia. Gran casa habitación, con detalles de lujo, planta principal y piso alto, con garage y jardines. Base, $ 160.000. Tiene 68.500 cédulas argentinas, el excedente podrá abonarse, $ 80.000 al contado y el resto a 1 y 2 años de plazo, 8 o|o de interés. ¡Llave en mano! EL JUEVES 16 de junio, a las 15, en nuestro hall, 18v01 a Avenida Alvear por 43v85 de fondo, con salida a la calle Tagle. Superficie 965.75 v. c. Puerta de entrada de hierro forjado, revestimientos y escalera de mármol, cielorrasos decorados, buenos empapelados, carpintería de primer orden, parquets, luz eléctrica, calefacción central. Piso principal: hall, sala, salita, comedor, jardín de invierno, escritorio, biblioteca, antecomedor, toilette, despensa, sótano, bodega, cocina con económica e intermediario para agua caliente. Piso alto: hall, salita, seis dormitorios dos cuartos de baño instalados, terraza. En otro piso: tres habitaciones, lavadero, terraza, En cuerpo separado y con entrada también por Tagle; garage y depósito; en altos, cuatro piezas y baño sirvientes. Escribano señor Demás Bravo. Visítese de 9 a 12 y de 14 a 16.—BRAVO BARROS Y CIA. j17

Alsina 1394, y San José. — A cuadra y media de Avda. de Mayo y a 2 de la Plaza del Congreso. Dos fracciones unidas de 237 y 340 varas cuadradas, una con frente a cada calle, lindando con la esquina frentes al Norte y al Oeste, con edificios aprovechables. Casas habitación, casas de gran renta, amplios locales comerciales: todo puede edificarse allí. Base, $ 57.000 la casa con frente a Alsina y $ 30.000 la de San José, 1|2 al contado y 1|2 a 1 y 2 años. 8 o|o. EL MIERCOLES 22 de junio, a las 15, en nuestro hall. Alsina 1394: 10v70 por 32v70; 32v49 y 10v58 en el contrafrente Sala, comedor, 4 dormitorios. San José, lindando por los fondos con la anterior. 11v16 por 17v82 y 17v76; contrafrente 12v68. Seis piezas, baño y cocina.—BRAVO BARROS y Cía. j13

BRAVO BARROS & Cía.

Casa Vera 1180. Judicial — Entre Darwin y Godoy Cruz, a dos cuadras de Triunvirato. Adoquinado y doble vía de tranvía al frente. Juez doctor Mackinlay Zapiola, secretario doctor González Iramain. Testamentaría de don José Giovio y doña María Esther Giovio. Base, $ 4.208.40. EL DOMINGO 19 de junio, a las 14, en la misma. Según título: 8m66 (10v) por 23m53 (27v33) y 21m65 (25v) y según tasación 8m66 (10v) por 21m61 (25v11). Dos habitaciones de material, 3 piezas de madera y cocinas. 8 o|o a cuenta de precio. Comisión 2 o|o. Informes, 351 San Martín 361.—BRAVO BARROS y Cía. j14

Casa y terreno en La Plata.— Muy bien ubicada. Casa calle 11 No. 1328-30, entre 57 y 58, a dos cuadras y media de la Dirección Gral. de Escuelas, tres y media de la Plaza Moreno y Municipalidad. Terreno calle 59 entre 16 y 17, con 426 v. c. EL DOMINGO 19 de junio, en las mismas, a las 16. Casa, mide 11v55 por 69v28. Ocho habitaciones, 2 más chicas, baño, cocina, agua corriente y cloacas. Base, $ 10.000. A LAS 14. TERRENO, MIDE 9v24 por 46v19 (426 v. c. 69). Cerco alambre tejido al frente. Base, $ 2.50 la v. c. — BRAVO BARROS y Cía. j12

Chacras en Rodríguez. — A las puertas de la capital. Las mejores tierras del partido. 250 hectáreas en dos lotes de 32 y 218 hectáreas. A legua y media al Norte de la estación y pueblo General Rodríguez (F. C. Oeste), a dos leguas al Sur de Pilar y a 52 kilómetros de la capital. Campos parejos, espléndidos, especialísimos para cabañas, granjas, tambos, alfalfares o descanso de haciendas. Liquidación resuelta. Base, $ 350 la hectárea. ¡La mitad de su valor! Allí puede arrendarse hoy a $ 70 la cuadra. EL JUEVES 23 de junio, a las 15, en nuestro hall. Primera fracción: 218 hectáreas, lindando Carabassa Gainza Betti y cruzada por el camino a Pilar. Alambrado y dividido en dos potreros, 48 hectáreas alfalfadas y una población. Arrendada a Pedro Salaberry, con contrato hasta el 4 de agosto de 1921.—2.a fracción: 32 hectáreas lindando con Betti, Whelan, Carrizo y Bonomi y próximo al camino a San Fernando. Alambrada en dos costados. Arrendado a Don Francisco Elquo con contrato hasta agosto de 1921. Se visitan por Rodríguez. Escribano, Sr. Pedro Ruiz. (Escribanía Dr. Enrique L. Huergo). Informes y planos, 351 San Martín 361. — BRAVO BARROS Y CIA. j12

RIVADAVIA y YATAY

¡A $ 35 la vara!

DOS LOTES, UNICOS ALLI, PARA EDIFICAR.

El viernes 17

BRAVO BARROS y Cía.

Venezuela 2871, para renta — Se compra con $ 5.983 al contado. Entre Deán Funes y Catamarca, a una cuadra de Belgrano. Buena construcción, preparada para altos. Da $ 1.560 al año, Base, pesos 11.987.32, 1|2 al contado y 1|2 a un año, 8 o|o. EL SABADO 18 de junio, a las 15 en la misma: 8v18 por 17v90, 17v31: contrafrente 8v50. Sala, tres habitaciones, pieza en altos para sirviente, y cocina. Escribano señor Carlos I. de Nevares. — BRAVO BARROS y Cía. j11

"Villa Hermilia", en Talleres. General Urquiza 61, entre Acevedo y General Rodríguez (adoquinado y con tranvía a plaza de Mayo) y a 4 cuadras y media al S. de la estación. Base $ 3.500. EL DOMINGO 19 de junio, a las 15, en la misma. 8v67 por 35v30 y 31v81; contrafrente 11v37. Dos habitaciones, cocina, galpón, luz eléctrica, pileta para lavar y jardín. El saldo de la deuda del afirmado del boulevard Gral. Rodríguez será por cuenta del comprador.—BRAVO BARROS y Cía. j12

Casa en La Plata. Central — Para vivir, Diagonal 74 número 1628, entre 49 y 50, a media cuadra de la Plaza Moreno, a una y media de la Municipalidad y a dos y media de los Tribunales. La mejor situación de la ciudad. Afirmado pago. Cómoda y bien construída. Llave en mano. Base, $ 18.000. Tiene acordada una hipoteca de $ 9.000 cédulas argentinas, siendo por cuenta del comprador los gastos de escrituración de la misma. EL DOMINGO 19 de junio, a las 16, en la misma propiedad. 11v65 por 34v64 en un costado, 23v09 en otro y 16v18 en el contrafrente. Sala, escritorio, comedor, tres dormitorios, pieza sirviente, baño, cocina, baño para sirviente, pileta. Cielorrasos de yeso decorados, pisos pino tea, y mosaico, muros empapelados, luz eléctrica, agua corriente y cloacas. Visítese de 13 a 16.—BRAVO BARROS y Cía. j12

Av. Pedro Goyena 242 y 246— (Continuación de Carlos Calvo). Judicial. Moderna. Entre Dobina y Viel. Doble vías de tranvía al frente, a dos cuadras de Av. La Plata. Local para negocio y casa de familia con entrada independiente. Juez doctor Klappenbach, secretario Espeche. Testamentaría de don Sabino oMntonaro. Base, $ 25.213. Renta, 320 $ mensuales. EL DOMINGO 10 de julio, a las 14, en la misma. 10m03 (11v68) por 30m667 (35v40) en un costado, 30m24 (34v93) en otro y 10m15 (11v72) en el contrafrente. Salón para negocio y cortinas metálicas y con entrada independiente, sala, comedor, tres dormitorios, baño, cocina completa, dos patios y terraza. Frente imitación piedra, pisos pino de tea y mosaico, celosías, luz eléctrica. 8 o|o a cuenta de precio. Comisión, 2 o|o. Informes, 351 San Martín 361. —BRAVO BARROS y Cía. j9

Con riego. En Río Negro. — Judicial. En el ejido de la colonia General Roca, a 3.500 mts. de la estación Río Negro, del F.C. Sud, 300 hects., con derecho a riego, en 18 lotes de 10, 24 y 35 hects. con sus alambrados, mejoras y demás adherido al suelo, habiendo algunos lotes alfalfados y cultivados. Juez doctor Roberto Bunge, secretario Dr. Miguel Etchegaray. Juicio sucesorio de don Enrique Godoy y doña Amalia Refojos de Godoy. EL VIERNES 17 de junio, a las 15, en nuestro hall, 351 San Martín 361. CHACRA 236: Lindando con las quintas y el bulevar General Roca. 10 lotes de 10 hectáreas cada uno. Base $ 446.25 la hectárea. CHACRA 235: Con frente al bulevar General Roca. Cuatro lotes de 24 hectáreas, 37 áreas cada uno. Base $ 228.88 la hectárea. CHACRA 234: Lindando, calle en medio con la anterior. Cuatro lotes de 35 hectáreas cada uno. Base $ 223.12 la hectárea. Todos dan frente a calles. Se visitan por la estación Río Negro. 8 o|o a cuenta de precio. Comisión 2 o|o. Informes y planos 351 San Martín 361.—BRAVO BARROS y Cía. j1

Quintas y chacras en Burzaco —A tres años de plazo. A 20 minutos de Constitución, con 86 trenes diarios. 13 fracciones de 2, 3, 7 y 8 hectáreas, lindando con las manzanas del pueblo, a siete cuadras al Sur de la estación. Tierras inmejorables, para toda aplicación: quintas de verdura, granjas, criaderos, pequeñas chacras, alfalfares, casas-quintas y hasta para subdividir en lotes y ganar dinero. Base, $ 1.000 la hectárea. Tercera parte al contado y el resto a 1, 2 y 3 años de plazo, 1|2 o|o de interés. EL LUNES 20 de junio, a las 15, en nuestro hall. Lindan con Eloy Udabe, Etchebere, J. L. Burzaco, Schmitt, Larruina, Amilbea, Maranguetto, María Esther y Eugenio C. Burzaco y C. Minetto. Las mejoras existentes, con excepción de los alambrados exteriores, pertenecen a los ocupantes. Están medidos y amojonados. Escritura por ante la oficina del señor Ricardo M. Wright. Seña 8 o|o. Comisión 2 o|o.—BRAVO BARROS y Cía. j7

Los alfalfares de la Pampa — El valioso establecimiento "El Zorro", en la sección primera, letra B, parte del lote II. 1.250 hectáreas, totalmente alfalfadas, sin ningún desperdicio, aguas dulces, tierras negras, igualmente aptas para agricultura o ganadería. A legua y media al N. O. de la estación Cevallos, a dos al N. E. de Chanilao, a tres al Este de Falucho, a tres y media al S. O. de Mariano Miró y a 4 al Oeste de Ojeda. Base, $ 220 la hectárea. Mitad al contado y mitad a un año de plazo y 7 o|o de interés. EL MIERCOLES 15 de junio, a las 15, en nuestro hall. Linderos: Santamarina, Herzul, Carlos Fucks y Pucheu. Alambrado de primer orden y dividido en 12 potreros. Casa principal de cinco, revestida de madera interiormente, con seis habitaciones, depósito, dos piezas, garage, 4 piezas, casa para peones, carnicería y carpintería, cocina, galpón con sótano, gran galpón para hacienda de 14 metros por 40, otro galpón más. Siete molinos "Samson" con sus tanques australianos, bebederos, bretes, corrales, manga, bañadero para hacienda, puesto y espléndidas arboledas. Se visita por Cevallos. Entrega inmediata. Informes y planos, 351 San Martín 361.—BRAVO BARROS y Cía. j1

EL ESTABLECIMIENTO "EL ZORRO"

1250 hectáreas alfalfadas y valiosas mejoras

HOY, a las 15, en nuestro hall

BRAVO BARROS y Cía.

Buena casa, ¡muy barata! — Loyola 251, entre Alvarez y Aráoz, a una cuadra de Canning, a 2 de Río Janeiro, 3 de Triunvirato y a 4 de Rivera. Renta fácil $ 90 mensuales. Base, $ 7000. Tiene 3000 cédulas. EL DOMINGO 19 de junio, a las 16, en la misma. 10 v. por 14v64. Cuatro habitaciones, cocina, patio y cloacas.—BRAVO BARROS y Cía. j12

Carlos Pellegrini 179 al 83. — Al lado de la esquina de Cangallo, 14.75 varas por 53.17, con edificio de altos, muy bueno. Espacioso local, comodidades y confortable casa habitación. Base, $ 350.000. Renta $ 5.000 mensuales, con contrato ¡Más del 17 o|o! EL LUNES 27 de junio, a las 16, en nuestro hall. Después detalles. Mayores informes.—BRAVO BARROS y Cía. j13

Rodríguez Peña 1168 al 72. — Entre Santa Fe y Arenales. 15.41 varas por 41.16 y un martillo a favor; superficie 670 v. c. con edificios que producen renta. El mejor terreno para levantar una suntuosa casa-habitación o una gran propiedad de renta. Base $ 60.000. EL LUNES 27 de junio, a las 15, en nuestro hall. Después detalles. — BRAVO BARROS y Cía. j13

Santiago del Estero No. 841.— Entre Independencia y Estados Unidos. Ubicación y terreno ideal para un petit hotel. Con edificio antiguo aprovechable, produce $ 120 mensuales. EL SABADO 18 de junio, a las 14, en la misma propiedad. 8v30 por 21. Sala, tres habitaciones, una más en altos, cocina y patio.—BRAVO BARROS y Cía. j11

Al lado de la Avda. Alvear— Casa Godoy Cruz 3242 y terreno lindero, en un lote. Entre Av. Alvear y Palermo. A pocas varas de la Avenida Alvear y los jardines y entre buenos edificios. Para vivirla, para renta. Base, $ 19.000. EL SABADO 18 de junio a las 16, en la misma. 10v por 29v11, teniendo un martillo en contra de 10v por 4v34. Comedor, tres habitaciones, una más en altos, baño, cocina, pieza chica de madera y gallinero. Visítese con nuestra tarjeta. — BRAVO BARROS y Cía. j13

Avda. Canning esq. Guayanas. Más del 14 o|o de renta. Frentes al Norte y Este. A una cuadra de Avda. Rivera. De altos, moderna, bien construida. Dos locales para negocio y dependencias y 4 cómodas casas de familia independientes. Alquiler mensual $ 550, esto es, $ 6.600 al año. Pueden dar más. Base, pesos 47.000. ¡Muy barato! EL JUEVES 16 de junio, a las 15, en nuestro hall. 17v91 a Canning números 1186|200; 23v81 a Guayanas números 1602|16, 18v20 en un costado y 21v52 en otro. Bajos: Dos locales, uno con una pieza, cocina y altillo y otro una pieza y cocina. Casa con vestíbulo, 4 habitaciones, baño, cocina y pieza sirviente. Altos: Tres casas iguales, cada una con vestíbulo, 4 habitaciones, baño, cocina y pieza sirviente.—BRAVO BARROS y Cía. j7

Perú 972 y 974. — Judicial.— Entre Estados Unidos y Carlos Calvo. Edificios que producen renta y mucho terreno. Afirmado de asfalto. Juez Dr. Amadeo Gras, secretario Sr. José Cúneo. Juicio Banco Hipotecario Franco Argentino con la sucesión concursada de don Carlos Miguel Frías. Base, $ 50.000. EL JUEVES 16 de junio, a las 15, en nuestro hall. 1m57 por 55m42 (8v75 por 64). Local para negocio, dos comedores, ocho habitaciones, tres más chicas, cuarto de baño y tres patios. 8 o|o a cuenta de precio. Comisión, 2 o|o. Informes. — BRAVO BARROS y Cía. j1

2 casas en Flores. Centrales— Ramón L. Falcón 2320 y 2322, entre Rivera Indarte y Membrillar. Una cuadra de la plaza e iglesia y de la Av. Rivadavia. Modernas, cómodas. Renta fácil $ 250 mensuales cada una. Base, $ 23.000 cada casa. 1|2 al contado y 1|2 a 1 o 2 años, 8 o|o. EL SABADO 18 de junio a las 16, en las mismas. No. 2320: 7v72 por 70, con un martillo a favor de 1 v.; contrafrente 8v74. Vestíbulo, sala, comedor, cuatro habitaciones, baño instalado, cuarto ropero, cocina, lavadero, pieza sirviente, 2 piezas de madera y cinc. No. 2322: 8v76 por 70. Igual distribución menos una pieza. Visítese de 14 a 16.—BRAVO BARROS y Cía. j11

TERRENOS

Títulos perfectos. Seña 8 o|o. Comisión 2 o|o.

Av. Rivadavia esquina Yatay. Frentes al Sur y al Oeste, a una cuadra antes de la Avenida La Plata y de la estación del subterráneo: 1.100 varas en dos lotes. Para casas de habitación o renta. Base, $ 35 la vara cuadrada. EL VIERNES 17 de junio, a las 15, en nuestro hall: 11v55 y 12v25 de frente a Rivadavia No. 4396, por 46v19; superficie 533 y 565 v. c. cada lote. Cercado de pared y vereda de mosaicos al frente.—BRAVO BARROS y Cía. j13

Lo mejor de Palermo.—Al lado de la plaza Italia. Thames entre Av. Santa Fe y Güemes. Cuatro lotes, únicos allí, para casas de habitación o de renta. Con opción. Base, $ 30 la vara. EL SABADO 18 de junio, a las 15, en los mismos. Miden 9.11 y 10.24 varas de frente por 28.66 a 30.51 varas de fondo; superficies: 289 a 308 v. c. cada lote. El lote 1, está totalmente cercado y tiene una habitación amplia de material a todo costo y jardín. Los demás lotes verja de material y hierro y vereda de mosaico al frente. Escrituras por ante el escribano Sr. Juan Ilio (escribanía Novaro).—BRAVO BARROS y Cía. j9

Gurruchaga 253. — Para edificar. Entre Padilla y Murillo, una cuadra y media de Warnes, a 2 y media de Triunvirato y de los tranvías. Entre casas de familia. Base, $ 10 la vara cuadrada. EL SABADO 18 de junio, a las 14, en el mismo. 10v. por 39v10 y 39v49, superficie 393 v. c. 83. Cerco de pared y vereda a frente.—BRAVO BARROS y Cía. j11

Terrenos en Floresta — Judicial. Saráchaga al lado del número 4866 entre Belén y Goya. Una cuadra y media de Segurola (con servicio de breacks a la Av. Rivadavia), a una cuadra de Avellaneda y a 5 de Rivadavia (altura 8500). Juez doctor Klappenbach, secretario doctor J. M. Gutiérrez Sáenz Valiente. Testamentaría de María Ferraro de Botto. Con opción. Base, pesos 2.25 por cada 75 decímetros cuadrados, o sea la vara cuadrada. EL DOMINGO 19 de junio a las 14, en los mismos. Lotes 18, 19 y 20, manzana A, miden 8m66 (10 varas) por 28m.65 (33v09), superficie 248.10 m. c. (330.90 v. c.) cada lote. Títulos perfectos a disposición de los interesados en autos. Escribano Sr. Francisco Díaz Reynolds. 8 o|o a cuenta de precio. Comisión, 2 o|o. Informes, 351 San Martín 361.—BRAVO BARROS y Cía. j9

Terreno en Villa Madero. — Judicial. En "Villa Las Fábricas", partido de Matanza. Dos lotes de 668 varas cuadradas cada uno. En el deslinde con la capital. A pocas varas del bulevar de Circunvalación y a 4 cuadras al Oeste de la estación Villa Madero, del F. C. C. G. B. A. Juez, Dr. Uladislao F. Padilla, secretario Dr. Dámaso E. Palacio. Testamentarías de doña Amalia Carbonell de Masía y don Francisco Masía. Bases, $ 898.77 y $ 898.77. EL DOMINGO 26 de junio, a las 15, en los mismos. Calle Chivilcoy entre bulevar Circunvalación y Dorrego. Lote 8, manzana 33, mide 8m66 (10v.) por 57m50 (66v40) 5 piezas de madera y cinc, cocina y caballeriza. Base, $ 898.77.—Bragado entre bulevar Circunvalación y Dorrego. Lote 35, manzana 43. Mide 8m66 (10v) por 57m50 (66v40). Existen construcciones de madera y cinc. Base, $ 898.77. 8 o|o a cuenta de precio. Comisión 2 o|o. Informes, 351 San Martín.—BRAVO BARROS y Cía. j11

CAMPOS

Títulos perfectos. Seña 8 o|o. Comisión 2 o|o.

Chacra en Junín — En el centro agrícola La Italia, en el deslinde con el pueblo, a 25 cuadras al Sur de las estaciones de los FF. CC. Central Argentino y Pacífico, 40 hectáreas, 32 áreas, 88 centiáreas, en un lote. Tierras inmejorables aptas para todo destino. Base pesos 350 la hectárea. EL DOMINGO 19 de junio a las 15 en el hotel Buenos Aires de Junín. Linderos: al NE., chacra 21 (en venta por orden judicial para el mismo día) y Fontella; al NO., Balbi; al SO. Dowe y Rocha y al SE. Samuel Zabalia (hoy Crocco). Casa de material de dos piezas y cocina y algunos alambrados, pozo con bomba. Se visita por Junín. Es conocida por de Bulsan. Informes y planos 351 San Martín 361.—BRAVO BARROS y Cía. [illegible]

José Conti

En lo mejor de Urquiza. — 5 lotes en 80 mensualidades, sin interés. Base $ 12 por mes el lote. EL DOMINGO 19 de junio, a las 15, los venderé. Calle Caracas esquina Timbó, a 40 pasos de la Av. América (adoquinada) y por donde proseguirá en breve el tranvía a Villa Devoto y a 3 cuadras del tranvía 96 a plaza de Mayo. Luz eléctrica, aguas corrientes y cloacas. Rodeados de una edificación compacta y comercios de todas clases. Condiciones de venta: 2 mensualidades en el acto del remate, 2 más al firmar el título provisorio en mis oficinas en los 8 días de la venta. Escrituras a las 12 mensualidades pagas, por el escribano señor Agustín Roverano, Rivadavia 961. Posesión inmediata. Comisión 2 o|o. Datos Bolívar 189. j12

Terreno en Flores, San Pedrito 271, a 2 de Rivadavia al Sud. Base pesos 14 v|c. EL DOMINGO 19 de junio a las 16, lo venderé. Mide 8m66 de frente al E. por 38m83. Adoquinado pago, cerco y vereda. Seña 8 o|o, Comisión 2 o|o. Datos, Bolívar Nro. 189. j12

Esquina en Flores, Av. Merlo y José Martí (antes San Ramón), de 12m53 de frente sobre Merlo y 34m64 de fondo sobre José Martí, teniendo 33m34 al NE. y 7m59 al SE. Superficie: 452.30 v|c. Base pesos 4 v|c. EL DOMINGO 19 de junio, a las 16.15, lo venderé. Adoquinado por Merlo que es por cuenta del comprador, pagaderos por semestres a la municipalidad a razón de $ 117. Deuda actual $ 1.740.45. Seña 8 o|o. oCmisión 2 o|o. Datos, Bolívar 189. j12

R. F. Viejobueno

San Martín 92—U. T. 1592, Av.

En pleno Palermo y sobre las Avs. Pueyrredón y Las Heras, notable casa habitación en amplísimo terreno, Melo 2562 entre Agüero y Laprida. Mide 17.60x70, superficie 1253 vs. cs. Base $ 40.000, incluidos $ 25.000 en cédulas del Bco. Hipotecario, las que tomará el comprador a estilo de plaza del día de la escrituración devolviendo lo amortizado. Su edificio consta: frente de piedra artificial con balcones, 7 dormitorios, cuarto de baño, gran fondo a propósito para una industria y otros detalles que visitándose podrán apreciarse. Hay cloacas y adoquinado todo pago. EL DGO. 19 de junio a las 16, en la misma. Informes y detalles, San Martín 92. v19

Ayerza, Cullen y Seoane

En Martínez. — 21 lotes de terreno. Venta en 80 mensualidades. Con frente a la Av. Alvear y calles V. López, Azcuénaga y Suavedra. Después más detalles. Base $ 5 m|n por mes, cada lote. EL DOMINGO 19 de junio, se rematarán, a las 15 horas, sobre los mismos. Seña 4 mensualidades. Comisión 2 o|o.— Ayerza, Cullen y Seoane. j12

Francisco Romano

Casa nueva, bulevar Inclán 3350, entre Pichincha y Matheu, con tranvías para todas direcciones. 10x57 v.; sala, 4 dormts., baño, cocina, w. c., luz eléct., patio, mosaico, frutales, parrales, adoq. y cloacas pagas. Base, $ 20.000 con facilidades. EL DOMINGO 19 de junio a las 14, allí. v19

Av. Patricios 985|89, entre Suárez y Olavarría, gran oportunidad para adquirir un brillante negocio. Sin base, por orden de su dueño, por ausentarse a Europa. Consta de amplio salón de negocio, 3 dormitorios, cocina, baño, w. c., luz eléctrica, patio mosaico, adoquinado y cloacas pagas. EL DOMINGO 19 de junio, a las 15.30, allí. Datos Cangallo 521 y Olavarría 583, U. T. 2814, Av. v19

Luis F. Muro

Casa en Mar del Plata. — El DOMINGO 19 de junio de 1921, a las 16 horas, sobre la misma propiedad. Casa en Mar del Plata, calle Belgrano núms. 3.968 y 3.970, en terreno de 8 m. 66 por 43 m. 30, con sala, 4 dormitorios, cocina, w. c., etc. (Está alquilada sin contrato). Base total de venta, $ 4.500 m|n. c|l., de los cuales pueden seguir $ 1.250 en hipoteca. Por detalles y carteles al Banco de la Provincia o al martillero en Mar del Plata. [illegible]

V. S. Lobato y Cía.

Dos casas nuevas en Mar del Plata, Falucho 2624 y 2636, a 60 metros de la plaza Mitre. Llave en mano. Base 15.000 pesos cada una. Mitad al contado, mitad 1 año, 7 o|o, pagaré hipotecario. EL JUEVES 16 de junio a las 15, en nuestra casa, Rivadavia 639. Cada una mide 10 por 60 v. En cal, bien hechas, vestíbulo, atrio, comedor, tres dormitorios, baño, cocina, pieza servicio, sótano, baño para servicio, corredor, carbonera, piletas, jardín. Para verlas dirigirse a A. M. Galcerán en Mar del Plata. Planos, fotografías, etc. Rivadavia 639.—V. S. LOBATO Y CIA. j7

Precioso hotelito, con jardín, recién terminado, en Belgrano, Heredia 1636, entre Carbajal y Pino, a 1 1|2 cuadra de Pampa, altura 3800, construcción de primer orden. Llave en mano. Adoquinado pago. Base, $ 40.000. Se paga 40 o|o al contado y el resto en 3 cuotas de 20 o|o, a 1, 2 y 3 años, con hipoteca al 7 1|2 o|o de interés anual, semestres anticipados. EL JUEVES 16 de junio, a las 15, en nuestra casa, Rivadavia 639. Mide 19 varas por 32. Planta baja, amplio comedor, sala, escritorio, hall, vestíbulo, cocina, con económica, pileta e intermediarios, office, despensa, patio cubierto y sótano. Piso alto cuatro dormitorios, dos más para servicio, baño, otro para el servicio, cuarto para baúles, hall, pérgola, etc. La distribución es esmerada, el frente hermoso y los detalles muy completos. Puede visitarse. Seña 8 o|o. Comisión 2 o|o. Informes, Rivadavia 639.—V. S. LOBATO y Cía. j7

Arenales 1662, amplio y hermoso petit hotel, en el barrio más preferido del Norte, a media cuadra de la plaza Vicente López. Venta obligada por orden de liquidador. Base, $ 175.000. Se darán facilidades de pago solicitándolas antes del remate en nuestra casa. Se dará desocupado. EL JUEVES 16 de junio, a las 15, en nuestra casa, Rivadavia 639. Mide 10 varas por 50. El edificio es moderno y de primer orden, frente Luis XVI, imitación piedra, con zócalo de granito y balcones de estilo. Consta de 19 habitaciones principales, 7 de servicio, 5 baños y dependencias completas. El piso bajo tiene amplio zaguán con entrada para la familia e independiente para el pasaje del servicio hall, sala, antesala, fumoir, comedor, antecomedor, comedor de niños, escritorio, costurero, tres dormitorios, 2 baños, despensa, toilette, cuarto roperos y cuarto de servicio 1er. piso: 6 dormitorios, sala de billar, escritorio, 3 baños, 2 w. c., cuarto roperos, 3 pzs. de serv., azotea, gran cocina de 8m. por 4, 2 piezas de servicio, baño para el mismo, carbonera, despensa y gran terraza. Detalles: la planta de recepción con paredes y cielorrasos induídos y decorados, parquets de Boherina y tapizados en seda. Los dormitorios empapelados con papeles Eclair y Tekko, herrajes franceses finísimos, teléfonos internos, vitraux franceses, corredores y patios cerrados con cristales, montaplatos embutidos, lavadero, motor automático, calefacción de vapor a baja presión, con artefactos embutidos en todos los cuartos y otros detalles de confort y lujo. El plano puede verse en nuestra casa. Puede visitarse de 14 a 16. Seña 8 o|o. Comisión 2 o|o. Informes, Rivadavia 639. -- V. S. LOBATO Y Cía. j6

Judicial: 234.430 metros cuadrados de terreno en Avellaneda, a dos cuadras más o menos de la estación Villa Caraza, F. C. M. Base, $ 56.980. EL JUEVES 16 de junio, a las 15, en nuestra casa, Rivadavia 639. Orden del señor juez doctor A. Seeber, secretaría Steffens Soler. El terreno está señalado en los planos de Avellaneda con el nombre de R. Caraza. Otros informes, Riavdavia 639.—V. S. LOBATO y Cía. j9

Judicial. — Terreno Guardia Vieja, lindero al núm. 3158, costado Oeste, entre Bermejo y Anchorena. A una cuadra de Corrientes y tres de Pueyrredón. Orden del señor juez doctor Fernando Klappenbach, secretaría señor F. G. Espeche, juicio Vicente Tilli, su insania. Base $ 20.039.06. EL DOMINGO 26 de junio, a las 15, en el mismo. Mide 8m66 por 26m70 (10 varas por 30v83). Superficie 231.22 m. c., o sean 308.31 v. c. A cuenta de precio 8 o|o. Comisión 2 o|o. Informes, Rivadavia 639.— V. S. LOBATO y Cía. j12

Guerrico y Williams

Córdoba 2830. Confortable casa habitación, altos y bajos, metros 8.66 de frente al Norte por 32 de fondo. 10 habitaciones, 2 cuartos de baño instalados 4 cuartos de servicio. Base $ 65.000, pagaderos $ 31.200, saldo de una hipoteca en el B. H. a estilo de plaza y el resto al contado. EL MARTES 21 de junio a las 15, en B. Mitre 757. Puede visitarse de 9 a 12 y de 14 a 16. Después detalles. Los muebles se venderán el mismo día a la noche. Seña 8 o|o. Comisión 3 o|o.—Guerrico y Williams. v17

Francisco Rayneli e hijo

Gran casa. 4 departamentos, con 5, 3 y 2 piezas cada uno, cloacas, toda comodidad. Mide 10x50. 15.000 $ cédulas. Pavón 3468 y 70. Visítenla. Base $ 30.000. EL DOMINGO 19 de junio, a las 14. Informes, Victoria 571. j14

F. L. Bolloqui

En San Fernando—Frente a la estación (sección eléctrica). Brandsen 1211. Una casa chiche, compuesta de 4 habitaciones, baño, cocina, w. c., galería, con aguas corrientes y luz eléctrica instaladas. Edificio en muy buen estado. Renta segura $ 90. Base, $ 7.000. Llave en mano. EL DOMINGO 19 de junio a las 14, sobre la misma, tiene una superf. de 309v.34. Títulos perfectos. Seña 10 o|o. Comisión, 2 por ciento. Informes y prospectos, Florida 470, esc. 317 y San Martín 1610, San Fernando. v19

F. González Elizalde

San Martín 92.—U. T. 1592, Av.

En pleno barrio aristocrático.— Uruguay 1119 al 23, al lado mismo de la Av. Santa Fe. Propiedad moderna de altos y bajos. Base $ 60.000. La casa baja consta de: sala, vestíbulo, comedor, 3 dormitorios, 2 piezas de servicio, baño, cocina, w. c., etc. La alta: sala, escritorio, 4 dormitorios, baño, pieza de servicio, etc. Lucen carpintería y celosías de cedro, muros empapelados con finísimo papel, cielorrasos yeso y otros detalles que visitándose podrán apreciarse, lo que puede hacerse de 14 a 16, con tarjeta. EL JUEVES 16 de junio, a las 16, en mi salón de ventas, San Martín 92. Informes y mayores datos solicítense San Martín 92. j8

Av. Santa Fe y Uruguay 1126 —Casa baja, refaccionable. Está en medio de grandiosas construcciones y en el barrio preciso para levantar allí el petit hotel, la casa habitación o de renta. Base pesos 40.000. Tiene frente pintado al óleo, sala, vestíbulo, 3 habitaciones, comedor, baño, pieza de servicio, cocina, w. c., cielorrasos, celosías y carpintería cedro, etc. Visítese de 13 a 14.30, con tarjeta. EL JUEVES 16 de junio, a las 16, en mi salón de ventas, San Martín 92. Mayores informes y datos, San Martín 92. j8

En el Caballito. — Bonita casita, sobre la Av. Gaona, Terrero 952 al lado del colegio nacional Sáenz Peña. Está a 20 mts. de los tranvías 99, 89, 88 y 84, este en combinación con el subterráneo. Base, $ 5.000. 1|2 al contado y 1|2 a 2 años con 7 o|o de interés. Consta de 3 dormitorios, baño instalado, pileta, cocina, w. c., adoquinado y cloacas, todo pago. Visítese. EL DOMINGO 19 de junio, a las 15, allí Datos, San Martín 92. j12

PUBLIO MASSINI y Cía.

v19

RECOMENDAMOS SE VISITEN

los 28 lotes de terreno frente a las calles PAROISSIEN, WASHINGTON, VILELA y MELIAN, que remataremos el domingo próximo a las 15, sobre los mismos terrenos.

CON BASE DE 20 $ por mes EL LOTE EN 60 MENSUALIDADES

Distan 3 cuadras de la estación Saavedra, F. C. C. A. y 5 del tranvía Lacroze.

Tienen adoquinado pago al frente, vereda y luz eléctrica.

PUBLIO MASSINI y Cía.

En 60 mensualidades — 28 lotes con frente a las calles Paroissien, (adoquinada), Vilela, Melián y Washington. Frente al parque Saavedra, a 3 cuadras de la estación Luis M. Saavedra y a 5 del tranvía Lacroze. Terrenos altos, completamente rodeados de edificación, con adoquinado completamente pago, vereda y luz eléctrica al frente, aguas corrientes, etc.; con superficies de 300 a 600 varas cuadradas. Venta en 60 mensualidades sin interés, con base de 20 pesos por mes cada lote, dándose posesión inmediata sin más desembolso que dos mensualidades de garantía en el acto del remate y dos más al retirar el título provisorio en nuestras oficinas. EL DOMINGO 19 de junio a las 15, sobre los mismos terrenos. Títulos perfectos. Escrituras definitivas una vez abonadas 20 mensualidades, por ante el escribano señor Eduardo E. González, Av. de Mayo 634. Comisión al comprador, 2 o|o en el acto del remate. Planos e informes en nuestras oficinas, 481 San Martín 485.—Publio Massini y Cía. v19

Terreno, Av. Rivadavia esquina Araujo, con el tranvía número 2 al frente, en combinación con el subterráneo, a dos cuadras de la estación Villa Luro, F. C. O. y a 1 de los talleres del Oeste. Dimensiones ideales: 18v08 de frente al NO. sobre la Av. Rivadavia y 27v88 de frente al NE. sobre la calle Araujo. Superficie 364.25 varas cuadradas. Base pesos 4.000 m|n. al contado; si el comprador necesitase algún plazo para el pago, puede solicitarlo en nuestras oficinas. EL DOMINGO 19 de junio a las 14.30 sobre la misma, venderemos esta preciosa esquina que recomendamos por su ubicación y dimensiones. El adoquinado del frente sobre Rivadavia está pago. Seña 8 por ciento. Comisión 2 o|o. Informes en nuestras oficinas 481 San Martín 485.— Publio Massini y Cía. v19

En Vélez Sársfield, 1 casa y tres lotes de terreno contiguos, frente a la calle Oliden entre Zelada y Pizarro, a 3 cuadras de la Av. Juan B. Alberdi, con tranvía número 48. La casa lleva el número 1165|67 y consta de 3 habitaciones, cocina, w. c., y galería; está cercada de pared y su terreno mide 10 por 63 varas. Base pesos 6.500 m|n. Los 3 lotes contiguos miden, cada uno, 10 varas de frente por 65 de fondo. Superficie 650 va. cds. Base por cada lote $ 1.596 m|n. pagaderos en 57 cuotas mensuales de $ 28 cada una, sin interés. El excedente que hubiere, al contado. EL DOMINGO 19 de junio, a las 14, sobre los mismos. Seña 8 o|o. Comisión 2 o|o. Informes en nuestras oficinas, 481 San Martín 485.—Publio Massini y Cía. v19

Por cobro de un crédito hipotecario. 4.705 hectáreas, 78 áreas, 12 centiáreas de campo en La Pampa, a 15 leguas de la estación Bernasconi, F. C. P., Sección IV, fracción D, parte Norte de los lotes 14 y 15; conocido por estancia "La Puma"; figura en el Registro Gráfico a nombre de don Adolfo Tewes. Tres jagüeles, muy buena agua a 13 y 15 metros de profundidad; población, un galpón; rodeado de establecimientos importantes, y a venderse con la base retasada de $ 7 m|n. la hectárea, al contado, por liquidación de la deuda hipotecaria. EL VIERNES 24 de junio, a las 15, en n|casa, 481 San Martín 485, venderemos este campo cuyos títulos y demás antecedentes están en n|casa a disposición de los interesados. Para revisarlo dirigirse al encargado del campo, señor Cristino J. Carreras. Seña, 8 o|o. Comisión, 2 o|o. Publio Massini y Cía. v16

E. Zimmerman Resta y Cía.

Terreno, Ramón L. Falcón entre Malvinas y Curapaligüe, a 1 cuadra de la Av. Rivadavia y J. B. Alberdi. A 100 m. del subterráneo, rodeado de reglas mansiones. Barrio de gran porvenir. Base $ 14 la v. c. Remataremos EL DOMINGO 19 de junio, a las 15.30, en el mismo. Mide: 10 v. (8m66) por 51v018 (51m11). Superficie 590va.1847 (442mc.6126). Adoquinado pago. Títulos perfectos. Seña 8 o|o. Comisión 2 o|o. Más datos en n|escritorio, 25 de Mayo 366, esc. 17. v19

Carlos Olmi

Judicial, Sáenz Peña 1556. — A dos y media cuadras de plaza Constitución. Terreno y dos habitaciones, 9m75 frente, 9.84 contrafrente, 44.11 en un lado y 44.19 en el otro (578196 v. c.) Base pesos 21.333.32 ($ 37 cada 0.75 decímetros o vara.) Juez doctor Casabal, secretaría Olmedo Cortés, sucesión F. Rodríguez. Los títulos supletorios corren agregados a los autos. EL DOMINGO 26 de junio a las 15 en el terreno. Seña 8 o|o. Comisión 2 o|o. Datos, Reconquista 353. U. T. 3290 Avenida, Coop. Tel. 1498 Central. j10

Judicial—Av. Alvear 4620|8.— 18 metros 50 de frente y 14m.58 de contrafrente, por 64m.95 de fondo, entre Godoy Cruz y Sinclair. Frente mismo al bosque. Ideal. Tenemos instrucciones de ofrecerlo privadamente, en venta judicial, al precio firme de 93.33 el metro cuadrado (o sean $ 70 la vara). Orden del señor juez civil, doctor Gras, secretaría Delheye, en la sucesión Macedonio Rodríguez. Datos, Carlos Olmi, Reconquista 353, U. T. 3290, Avenida; Coop. 1987, Central. v15

En la región de Tostado. — Estancia hecha. Mejoras. Campo especial para ganadería, maíz y lino. Agua de primer orden. Con cédulas. Después detalles. —Carlos Olmi, Reconquista 353; U. T. 3290, (Avenida). Cooperativa 1498, Central. v15

A. BUGANEM y Cía.

963 Avda. de Mayo 963 —U. T. 2575, Rivadavia v19

Avda. Canning 610-2-14, entre Loyola y Aguirre.—A 2 cuadras de las Avdas. Rivera y Triunvirato. Edificio moderno de altos y bajos. Consta la planta baja de: amplio salón de negocio, zaguán, 2 habitaciones, cocina, baño y una pieza. Altos: sala, escritorio, zaguán, hall, comedor, 2 habitaciones, baño y cocina, frente imitación piedra, puertas y celosías de cedro, patios de mosaico, cielorrasos yeso, umbrales de mármol, pisos de pino tea, tirantería de hierro, luz eléctrica y cloacas. Adoquinado pago. Base $ 27.000, toda de 1 a 30 años de plazo. Mide 10x25 vs. Visítese. Tranvías 12, 13, 87, 89, 94, 96, 97, 99 y Lacroze. EL DOMINGO 19 de junio, a las 15.30, en la misma.—A. Buganem y Cía. v19

Aguirre 532, al lado de Avda. Canning.—Llave en mano. En esta destacada ubicación del Norte. Moderna y sólida propiedad construida con materiales de primer orden. Consta de: verja de mampostería y hierro, jardín, tres amplias habitaciones, bajo galería de material; comedor que cuadra, 3 habitaciones más, análogas a las anteriores, baño, cocina, w. c. y pieza de servicio en altos. Carpintería de cedro, patios de mosaico, cielorrasos de yeso, umbrales de mármol, pisos de pino tea, luz eléctrica, cloacas, adoquinado pago. Mide: 10x42 varas. Ad corpus. Base $ 18.000, toda de 1 a 30 años de plazo. Visítese. Tranvías 12, 13, 87, 89 y los Lacroze. EL DOMINGO 19 de junio, a las 16, en la misma.—A. Buganem y Cía. v19

Base $ 7.000, en mensualidades. De 1 a 30 años. En Flores, Bacacay 3028, entre Argerich y Helguera. A 1 cuadra de las Avdas. Rivadavia y Nazca, con tranvías 2, 5, 89, 99 y subterráneo. Preciosa casa de: verja de mampostería, jardín, 3 habitaciones, baño, cocina y w. c. Carpintería de cedro, patios de mosaico, cielorrasos yeso, luz eléctrica, cloacas, aguas corrientes y adoquinado pago, etc. Mide 10x33 varas. Visítese. EL DOMINGO 19 de junio, a las 14.30, en la misma.—A. Buganem y Cía. v19

En Floresta. Base $ 5.000. — De 1 a 30 años. Casa Remedios 3838, entre Lacarra y Laguna (con servicio de breacks [illegible]) [illegible] jardín, 2 habitaciones, bajo galería de material, comedor que cuadra y dependencias. Carpintería de cedro, patios mosaico, cielorrasos yeso, pisos de pino tea, aguas corrientes, etc. Mide: 9x40 varas. Visítese. EL DOMINGO 19 de junio, a las 14, en la misma.—A. Buganem y Cía. v19

2 Casas en 80 mensualidades. En Flores, Dávila 863|65 entre Monte y Junta, a dos cuadras de la Avda. Carabobo, con tranvía 49 en combinación subterráneo; y a 1 de Curapaligüe. Cada casa mide 9x35 v|c. y constan de: Sala, zaguán, 2 habitaciones, cocina, w. c. y fondo. Patios de mosaico, cielorrasos de yeso, umbrales de mármol, pisos de pino tea, aguas corrientes, cloacas, etc. Base, $ 2.000 al contado y lo que exceda en 80 mensualidades. Renta cada casa $ 80. Visítese. EL DOMINGO 19 de junio, a las 14, en la misma.—A. Buganem y Cía. v19

Base, $ 2.700 en mensualidades. En Villa Devoto: Vallejos 4620, esquina Benito Juárez; a cuatro cuadras de los tranvías 85 y 86 en combinación subterráneo. Espléndida casita en terreno de 19x28 vs. Consta de: verja, jardín, 2 habitaciones, baño, cocina y w. c. Galería, pisos de pino tea, cielorrasos de yeso, patios de mosaico, umbrales de mármol, aguas corrientes, luz eléctrica, etc. Visítese. EL DOMINGO 19 de junio, a las 15.30, en la misma.—A. Buganem y Cía. v19

Terreno en Palermo.—Base $ 4 la v. c. todo a plazos. Arce al lado del No. 343, entre Arévalo y Chenaut. Lindo lote de 10x43 varas, en un buen barrio, rodeado de construcciones modernas. Dista 2 cuadras de la Avda. Luis María Campos y tranvías. Adoquinado municipal al día. EL DOMINGO 19 de junio, a las 15 en el mismo.—A. Buganem y Cía. v19

Terreno en 80 mensualidades. A 2 cuadras de la Avda. San Martín y Donato Alvarez, Andrés Lamas entre Médanos y San Blas. Barrio de familias y de compacta edificación, con todos los adelantos. Base, $ 10 por mes el lote, sin interés. Mide 10x40 v. c. Tranvías 85, 86, [illegible]

Peralta Martínez & Serna

CASAS

Un precioso hotelito. — Cerrito 1043 y 1050, a un paso de la plaza Libertad y Avenida Santa Fe. Edificio de lujo con garage y ascensor eléctrico, se distribuye en 3 pisos, con buena luz y aereación. El frente es de exquisita factura con grandes portadas y balcones de hierro forjado, todo dentro del estilo francés. Los locales interiores están bien decorados y los materiales empleados son superiores. Hay parquets, mosaicos finos, carpintería muy buena, la principal de roble, buenos herrajes, vitraux, toldos, teléfonos internos, calefacción, instalaciones de baños etc. Reúne todo lo que pueda exigirse. Base, $ 125.000 de que se deducirán 32.000 cédulas argentinas a estilo de plaza.

EL VIERNES 24 de junio, a las 15, en nuestra casa, 320 San Martín 125. Terreno 9v46 de frente al E. por 21v40 en el N., teniendo al Sud a los 24v32 un martillo en contra de 3v06 por 6v58. La venta es ad-corpus. Edificio: Piso principal: hall, salón, comedor, toilette, antecomedor con alhacenas. Piso alto: gran dormitorio, al frente hall tres dormitorios interiores, dos piezas de baño y pasajes. Piso bajo: gran entrada y vestíbulo con ascensor y escalera, pasaje de servicio, patio, cocina, antecocina, comedor, pieza de chauffeur, cámara de calefacción, baño y w. c., y 3 piezas de servicio con entre piso. En la azotea una pieza y lavadero. Es muy completo. Horas de visita, de 9 a 11 y 13 a 15. Seña 8 ojo. Comisión 2 ojo.—Peralta Martínez y Serna. j12

Casa Thames 1075 — Entre Jofré y Castillo. A una cuadra de la Av. Rivera y de los tranvías al centro. Buen barrio de familias. Base pesos 30.000.

EL DOMINGO 19 de junio a las 15, en la misma propiedad. Terreno: 10 varas por 42v95. Ad corpus. Edificio: Frente similar piedra con balcones de hierro, saguán y vestíbulo con zócalos de mayólica, sala, comedor, 6 habitaciones, baño, cocina, habitación en altos, un cuartito, dos patios de mosaico, etc. Afirmado pago. Título perfecto. 8 ojo de seña y 2 ojo de comisión.—Peralta Martínez y Serna. j11

En Vélez Sársfield. — Con cédulas. Una casa y tres lotes de terreno, a una cuadra de la plaza y dos de la estación, en el sitio de mayor importancia, Bogotá esquina Mercedes, la casa y lindando sobre Bogotá los terrenos.

EL DOMINGO 19 de junio, a las 14, en la misma propiedad. Base, $ 8.000 la casa, con 7.300 cédulas y $ 12 la v. c. los lotes. Detalle: La casa Mercedes 296, esquina Bogotá en terreno de 9v06 de frente al Este por 40v49 de fondo y frente al Norte. Consta de saguán, galería, 5 habitaciones, baño, cocina, w. c., agua corriente, etc. Terrenos: Son tres lotes de 10 varas de frente por 34 varas de fondo, linderos con la propiedad y entre sí. El adoquinado, que se paga por semestres, se dará pag. el día de la escrituración. Seña 8 ojo. Comisión 2 ojo. Títulos perfectos.—Peralta Martínez y Serna. j12

10 casas por mensualidades.— En Avellaneda, Gerli, Villa Domínico y Talleres.—Por orden de la Sociedad Argentina de Edificación. Unica oportunidad de hacerse propietario, resolviendo en forma cómoda y fácil el problema de la casa habitación. Se compran con un pequeño desembolso al contado y el saldo en 84 cuotas mensuales, sin interés.

EL DOMINGO 19 de junio, en las mismas propiedades, a las horas que se indican en cada una. Detalle:

EN AVELLANEDA.—

Casa Santa Fe 2848-54, a las 15 horas. Entre Paraguay y Brasil. A 5 cuadras de Pavón y de los tranvías. Base, $ 80 la mensualidad, en 84 cuotas, sin interés y 3.000 $ al contado. Terreno: 7m80 de frente por 30m60 de fondo. Ad corpus. Edificio: Sala, comedor, cuatro habitaciones, cocina, w. c., patio, fondo, etc. Renta, $ 100.

Casa Ecuador 165, a las 15.30 horas. Entre Catamarca y Perú. A una cuadra de Pavón y del tranvía. Base, $ 80 la mensualidad, en 84 cuotas, sin interés y $ 1250 al contado. Terreno: 8m66 de frente por 34m81 de fondo. Ad corpus. Edificio: Galpón de material y cinc, 1 habitación, w. c., patio, etc. Está desocupado.

EN GERLI.—

Casa De la Serna 2358, a las 14 horas. A 7 cuadras de la estación del F. C. S. y 3 del tranvía. Base, $ 50 la mensualidad, en 84 cuotas, sin interés y $ 1.000 al contado. Terreno: 7m80 de frente por 33m05 de fondo en el lado SO., 26m38 en el del NE. y 3m71 en el contrafrente. Ad corpus. Edificio: 3 habitaciones, cocina, baño, jardín, galería, patio, fondo, etc. Renta $ 50.

Casa Gral. Arias 465-59, esq. Bochardo 2811, a las 14.30 horas. A 4 cuadras de la estación Gerli y 7 de Pavón y del tranvía. Base, $ 50 la mensualidad, en 84 cuotas, sin interés, $ 1.250 al contado. Terreno: 16m77 en el NE., 31m98 al SE., 16m72 en el SO. y 31m48 en el NO. Ad corpus. Edificio: Salón, 2 habitaciones, cocina, w. c., portón, fondo, etc.

EN VILLA DOMINICO.—

Casa Gutemberg y Av. Cementerio, a las 14 horas. A 9 cuadras del tranvía a Quilmes. Base, $ 20 la mensualidad, en 84 cuotas, sin interés y $ 500 al contado. Terreno: 17m50 por 39m50. Ad corpus. Edificio: consta de dos habitaciones, terreno cercado de alambre tejido, etc.

EN TALLERES.—

Casa Magallanes 2758, a las 14 horas. Entre Ing. Giade y Uriarte, a 15 cuadras al SO. de la estación. Base, $ 30 la mensualidad, en 84 cuotas, sin interés y $ 750 al contado. Terreno: 8m66 de frente por 47m01 de fondo. Ad corpus. Edificio: 3 habitaciones, galería, cocina, fondo, etc. Desocupada.

Casa Magallanes 2760, a las 14 horas. Lindera a la anterior. Base, $ 35 la mensualidad, en 84 cuotas, sin interés y $ 850 al contado. Terreno: 8m66 de frente por 29m59. Ad corpus. Edificio: Frente imitación piedra, tiene sala, dos habitaciones, galería, baño, cocina, w. c., fondo, etc. Renta $ 35.

Casa Av. Talleres No. 20, esq. M. Castro, a las 15 horas. A 15 cuadras al Este de la estación. Base, $ 50 la mensualidad, en 84 cuotas, sin interés y $ 750 al contado. Terreno: 34m60 de frente por 29m50 de fondo. Ad corpus. Edificio: 3 habitaciones, con galería, cocina, w. c., rodeada de amplio terreno cercado de alambre. Renta $ 30.

Casa Bartolomé Mitre 5553, a las 15.30 horas. A 13 cuadras al SE. de la estación. Base, $ 30 la mensualidad, en 84 cuotas sin interés y $ 850 al contado. Terreno: 8m66 de frente por 39m27 de fondo. Ad corpus. Edificio: 3 habitaciones, cocina, w. c., etc. Desocupada.

Casa Massini casi esq. Madrid, a las 16 horas. A 8 cuadras al SE. de la estación. Base, $ 60 la mensualidad, en 84 cuotas sin interés y $ 1.090 al contado. Terreno: 8m66 por 50m13 de fondo. Ad corpus. Edificio: jardín al frente, 3 habitaciones, galería, comedor, cocina y w. c. Renta $ 60.

Nota: La parte de precio al contado establecida en la base es fija. Las ofertas deberán formularlas los interesados sobre el importe de la mensualidad indicada en la base. Venta por orden de la Sociedad Argentina de Edificación, Victoria 980. Títulos perfectos. Escriban que designe la sociedad vendedora. 8 ojo de seña y 2 ojo de comisión.—Peralta Martínez y Serna. j12

En Floresta. Casa, San Eduardo 4041. Entre Mercedes y Gualeguaychú. A cinco cuadras de la estación del F. C. O. y de la Av. Rivadavia. Base, $ 9.500.

EL DOMINGO 19 de junio, a las 15, en la misma propiedad. Terreno: 20v. por 70v25 de fondo. Ad-corpus. Edificio: Consta de tres habitaciones, cocina, w. c., un galpón de material y madera, etc. Renta $ 120 al mes. Título perfecto. 8 ojo de seña y 2 ojo de comisión.—Peralta Martínez y Serna. j12

ALCHOURRON Hnos.

SARMIENTO 442|48 BUENOS AIRES

Judicial—1.140 hectáreas campo en Ayacucho, provincia de Buenos Aires, a 4 leguas de la estación Pirán, F. C. S. Parte del conocido establecimiento "San Felipe" de Senillosa. Dos fracciones unidas, designadas en un plano especial con los números 5 y 2, siendo sus superficies de 461 hectáreas, 87 áreas, 19 centiáreas, 92 dms. y 588 hect. 49 as., 55 cts. y 97 dms., respectivamente. Base $ 84.959, el lote número 5 y $ 129.444, el lote número 2. Venta ordenada por el señor juez doctor don Raúl Ariategui (juzgado número 3), en los autos Luna de Allende doña Josefa, sucesión.

EL JUEVES 23 de junio de 1921 a las 15 horas, en nuestra casa, Sarmiento 442 al 48, Buenos Aires. Detalle: Lote No. 5: Linda al N. N., sucesión Pastor Senillosa; S. E., lote 2 del señor Allende; S. O., Juan y José Alonso; N. O., María L. de Bourg. Mejoras: Población material de 3 piezas y cocina, quinta de verdura rodeada de alambre tejido, un molino "Guemaco" con tanque de 12 chapas y 2 cuerpos bebidas de 5 metros cada una, agua buena, alambrados en buen estado, etc. Lote No. 2: Linda al N. E., sucesión de don Pastor Senillosa; S. E., Estanislada Auchorena de Paz; S. O., Juan y José Alonso, y al N. O. con lote 5 del mismo campo. Mejoras: Población de una pieza y cocina, monte de acacias, buenos alambrados, etc. Notas: Los interesados en revisar el campo deben hacerlo por General Pirán, F. C. S., donde hay comodidad de coches, dirigiéndose al señor Evaristo Córdoba, en el mismo campo. Trenes: Salen de Plaza Constitución a las 7.50 horas los martes, jueves, sábados y domingos, llegando a Pirán a las 15.31 horas y todas las noches a las 20.15, llegando a las 4.41 horas. Regresos: Lunes, miércoles, jueves y sábados a las 10.22 llegando a Constitución a las 18.08 horas y todas las noches a las 23.46, llegando a Constitución a las 8.02 horas. Los títulos se encuentran agregados en autos, secretaría del señor César Díaz Cisneros, La Plata, donde podrán ser examinados por los interesados antes del remate. Las escrituras serán otorgadas en La Plata por ante el escribano señor Antonio Marra. Del comprador exigiremos el 10 ojo de seña y a cuenta de precio y el 2 ojo de nuestra comisión. Más datos y avisos con planos en nuestra casa, Sarmiento 442|48, Buenos Aires, o en la secretaría del señor César Díaz Cisneros, La Plata.—Alchourrón Hnos. j8

Warley y Piñeyro

En BELGRANO:

32 LOTES de terreno

Calles: PAMPA, CASTAÑEDA, SUCRE y RAMSAY.

A 3 años de plazo, sin interés

Lotes cuyas superficies varían entre mts. 247.47 y metros 487.48.

Base, $ 3.50 el metro cuadrado

EL DOMINGO 19 DE JUNIO

a las 14, sobre los mismos v19

El comprador entregará en el acto el 8 ojo sobre el total del lote adquirido en calidad de seña y a cuenta de precio, debiendo integrar el resto hasta completar la tercera parte, al escriturar. Las otras dos terceras partes a tres años de plazo, sin interés y a voluntad del comprador. Las escrituras se otorgarán por ante el escribano Sr. Licurgo Soldano. Los pagos deberán efectuarse en el estudio del Dr. H. Soldano, Lavalle 1268. Comisión 2 ojo. Datos y planos, en Talcahuano 481. v19

Marciales y González

Bulnes 1585. Base $ 14.000, a plazos. 10x26; sala, 4 habitaciones, cloacas y adoquinado pago. Visítese.

EL DOMINGO 19 de junio a las 16, allí. v15

Guatemala 4500 esq. Malabia. Base $ 5.000 a plazos. 850 varas, cloacas y adoquinado pago. 4 habitaciones, etc. Tranvía al frente.

EL DOMINGO 19 de junio, a las 15, allí. v15

Terreno a $ 1.85 la vara de base. Deseado entre Sud América y Fray Cayetano. 8m66 frente SE. por 58 metros.

EL DOMINGO 19 de junio a las 13.30, allí. v15

Av. Rivera 1400. Por Humboldt 1594. Casa chiche, cloacas, adoquinado pago, 2 habitaciones, baño, cocina. Base pesos 4.250 a plazos. Tranvías 95, 98, 87, 88, etc.

EL DOMINGO 19 de junio a las 15, allí. v15

Av. Donato Alvarez 1500. Por Monte Dinero 1511. Casa en cal y moderna, cloacas y adoquinado pago, 4 habitaciones, 10x28. Base, $ 6.000, todo a plazos.

EL DOMINGO 19 de junio a las 14, allí. v15

Avda. Triunvirato y El Cano 3886. Tranvía 88 al frente. Casa en cal y moderna, de 5 amplias habitaciones, baño, cocina, w. c., 10x26. Base $ 7.500, todo a plazos.

EL DOMINGO 19 de junio, a las 14.30, allí. Informes, Lavalle 1161.—Marciales y González. v15

Rufino de Elizalde y Cía.

Junín 606|16 y Tucumán 2101 y 2105. A 2 y 3 cuadras de Corrientes y Callao. Donde se obtienen los más altos rendimientos. Linda esquina susceptible de refacciones. Produce alta renta. Base $ 40.000.

EL JUEVES 16 de junio, a las 15, en nuestra casa Reconquista 312. 12x98 por 12x62. Ad corpus. Dos locales para negocio, pieza y w. c. Además casita de 4 piezas, w. c. y dependencias. La casa Junín 616 reconoce un contrato de locación que vence el 1.o de abril de 1922. Títulos perfectos y Cía. j8

Juan Julio Repetto

Como judicial — Vapor "Tersero" en el Riachuelo de la Boca, ribera Sur, frente a la calle Almirante Brown.

EL DIA 19 de junio a las 10, sobre el mismo. Sin base, remataré por orden de quien corresponda el citado vapor de casco de hierro y acero, construído en 1875. Reconstruído y transformado en vapor en 1918. Eslora metros 58.10. Manga metros 2.50. Puntal metros 3.05. Tonelaje de registro bruto 369.55. Tonelaje de registro neto 287.83. Máquina triple expansión de 85 NHP., caldera sellada para trabajar a 160 libs., capacidad de bodegas 1.600 metros cúbicos; Tanques popa y proa con capacidad para 100 metros cúbicos de agua dulce. Velocidad 9 1|2 millas con 7 toneladas de carbón cada 24 horas de marcha. Porte total para alta mar 1350 toneladas [illegible]

Antonio Quintana

Judicial.—El 29 de junio a las 14.30. Base, retasada $ 1.000. Terreno en Banfield, calle Chacabuco entre Arenales y Lavalle. Superficie 8.66 mts. de frente al Norte por 25.98 mts. de fondo. Orden del señor juez doctor Makinlay Zapiola. Secretaría doctor Carlos G. Marín. Juicio Piffault c|. Basal, cobro de pesos. Sobre el mismo. Seña 8 ojo. Comisión 2 ojo. 1p

Arturo Santiso y Cía.

Altos y bajos. Deán Funes 592 y 94, entre Venezuela y México, a 1 c. de la avenida Belgrano, inmejorable ubicación. Consta: planta baja, sala, comedor, 5 piezas, baño, cocina; planta alta, igual que el anterior, más el escritorio y baño instalado; mide 10 v. de frente por 35. Ad corpus.

EL DOMINGO 19 de junio, a las 15, en la misma. Base 40.000 $, a liquidar. Seña 8 ojo. Comisión 2 ojo. Más datos Esmeralda 91, U. T. 3089, Av. v19

Juan Julio Repetto

Suspendido por orden Judicial

Judicial. — La corbeta "Suárez núm. 2", en el Dock Sur, sección 1a. Dimensiones: eslora mts. 83.32, o sea 273.5 pies. Manga: mts. 12.92, o sea 42.5 pies. Puntal metros 7.60, o sea 24.11 pies. Tonelaje: La corbeta carga 3.353 toneladas. Base de venta, $ 100.000 m|n. Se remata.

Suspendido. EL MIERCOLES 15 de junio a las 15 horas y sobre la misma, por orden del señor juez federal de la capital, Dr. Saúl M. Escobar, en los autos Urtariz y Cía. Lda. contra el capitán de la corbeta "Suárez núm. 2", que se tramitan por la secretaría del doctor C. R. Attwell Ocantos. El comprador entregará en el acto del remate el 10 ojo de seña y el 4 ojo de comisión, todo ello en dinero efectivo. Los interesados que quieran visitarla podrán hacerlo cruzando el puente de la calle Almirante Brown y tomar el tranvía de la isla Maciel. Datos y otros informes Florida número 377, U. T. 566, Avenida, escritorios 4 y 5.—C. R. Attwell Ocantos, secretario. v15

Fernández y Rabuffetti

Corrientes 551

Judicial. Av. Warnes 370. Sobre el Parque Centenario y rodeado de otros importantes boulevares. Dos lotes de terreno, Nos. 4 y 5, que miden: el primero, 8 mts. frente por 35.90 mts. y 35.90 mts. en sus respectivos costados de fondo; contrafrente de 8.55 mts. o sea una superficie de 241 mts. 10 dcs. cuadrados (454.50 vs. cs.); y el segundo, 9 mts. frente por 31.90 mts. y 35.90 mts. en sus respectivos costados de fondo, contrafrente de 8.55 mts. o sea, una superficie de 305 mts. 10 dec. cuadrados (4v6.50 vs. cs.). Base $ 16.66 m|n los 75 decímetros cuadrados o sea la vara cuadrada (2|3 partes tasación).

EL DOMINGO 26 de junio, a las 15, sobre los mismos. Adoquinado pago. Títulos perfectos. Venta por orden del señor juez de lo civil, Dr. C. A. Campos, secretario J. M. Méndez, en el juicio María A. Caffarena y Amalia A. Picasso y Caffarena. Seña 8 ojo. Comisión 2 ojo a cuenta compradores. Más datos a los martilleros o a la secretaría nombrada.—Fernández y Rabuffetti. U. T. 1597, Riv. v19

De Vincenti y Calderón

Flores: central, como judicial, por división de condominio. La hermosa esquina Avenida Nazca-Bacacay, en 2 espléndidos lotes de medidas ideales. El lote esquina mide 14x30 y el contiguo 10x29 varas, incluyendo en la venta las construcciones que existen en el terreno, ocupado por el acreditado recreo Munich, de Flores, como también la llave del negocio. Venderemos con las bases de 20 y 25 $ vara cuadrada, con opción. El que resulte comprador, podrá dejar en hipoteca 6.000 y 4.000 $, en cada lote, respectivamente, al interés del 8 1|2 ojo. Remataremos

EL DOMINGO 19 de junio, a las 15 horas, sobre los mismos. Por datos, Reconquista 144. v15

A. Gomberoff

Remataré el domingo 19 de junio a las 15, casita de 3 piezas, 20x20, al lado de Av. Merlo, calle Quirno 680. Base $ 4.500.

A las 15.30, terreno esquina Av. Merlo, adoquinado y Quirno, mide 20x20. Base $ [illegible] la v. c.

A las 16, casita de sala y una pieza, esquina San Ramón 1916 (hoy José Martí) y Tonelero. Base $ 5.500.

[illegible]

F. Astoul Bonorino y Cía.

En Ramos Mejía

A 4 cuadras de la estación

COMO JUDICIAL

Frente a Avenida Rivadavia

Con adoquinado pago

¡ 7 UNICOS LOTES !

BASE, $ 3.50 vara

A PLAZOS

¡¡ REGALADOS !!

En Ramos Mejía. Excepcional. —Con frente a la Avenida Rivadavia, con adoquinado pago, esquina Uruguay, 7 únicos lotes, uno de ellos con una casita, frente por frente a la quinta del Dr. Coronado y señores Cadret y Pellet, sobre el tren eléctrico a inaugurarse a fin de año. Venta como judicial, base irrisoria y definitiva, $ 3.50 la vara cuadrada, 3a. parte al contado y el resto a 3 años sin interés.

EL DOMINGO 19 de junio a las 15, en los mismos. Recomendamos especialmente, este remate que reúne ventajas que no se ofrecen todos los días. Pidan planos detallados en nuestras oficinas, Lavalle 477.—F. Astoul Bonorino y Co. v19

Bardier y Sisterna

Sobre Rivadavia y estación Río Janeiro del subterráneo, linda casa desocupada. Senillosa 415, con tranvía 27 al frente. Base real, $ 10.000, incluso 6.000 en hipoteca. Sala, 3 habitaciones, baño, cocina, cloacas, adoquinado, pisos tea, cielorrasos yeso, luz eléctrica, etc. Un chiche, como para novios. Llave en mano, lista para habitar. Dista 1 cuadra de la Av. La Plata y 4 de Rivadavia. Visítese. Títulos perfectos. Datos, San Martín 486.

EL DGO. 19 de junio, a las 15, allí. v19

$ Oreste Andreone $

v19

Casa quinta en Flores. — A tres años de plazo. Una verdadera casa de salud. En el punto más culminante de Flores. Con mucho aire, sol, luz y cielo. Ubicación excepcional, única, sobresaliente. Amplio terreno de 700 varas cuadradas. A una cuadra de la plaza, del Banco de la Nación, de la Avenida Rivadavia, de la iglesia, del subterráneo, de Provincias Unidas y de la estación Flores. Ramón L. Falcón 2590, entre Pedernera y Varela. Cómodo edificio de sala, 5 dormitorios, comedor, confortable cuarto de baño con agua caliente y fría, cocina con económica, dos piezas para el servicio, w. c., gran parral de hierro, varios gallineros, árboles frutales y de valor, cañerías por todo el jardín, aguas corrientes, luz eléctrica, cloacas, adoquinado y gran vereda. A una cuadra de los eléctricos, subterráneo, 43, 2, 5, 85, 46 y 99. Base: 25.000 $ (vale tres veces más). Mitad al contado y mitad a tres años de plazo. Visítese a toda hora.

EL DOMINGO 19 de junio, a las 15.30, en la misma finca. Títulos perfectos en nuestras oficinas. Soliciten prospectos con fotografías por correo, telégrafo, teléfono o personalmente a Oreste Andreone, Sarmiento 466, U. T. 3945, Avenida. v19

Félix Marini

Judicial. — Casa Billinghurst núm. 1240, entre las de Soler y Gorriti. Edificio: 2 piezas de material y 5 de madera, cocina, w. c., cloacas. Mide 8.66 metros de frente por 36.03 metros en el costado Norte y 36.47 al costado Sur, de fondo. Base dos terceras partes, o sean pesos 16.000 m|n c|l. Venta por orden del señor juez doctor Juan Carlos Lagos, secretaría Luis F. Vincent, en el juicio sucesorio de doña Angela Pinto y Zarlenga.

EL DOMINGO 19 de junio, a las 15.30, en la misma propiedad. Exígese el 8 ojo de seña y el 2 ojo de comisión. Informes a mi escritorio, Alberti 1165 o a la secretaría del autorizante. Luis F. Vincent, secretario. j13

Casares Hnos. y Cía.

Sucesores de Casares Hnos y Diehl

Judicial. — Sin base. En Casilda (F. C. C. A.). Una manzana de terreno situada en Casilda, departamento de Caseros, provincia de Santa Fe, señalada con el núm. 3 de la sección C. del plano de la colonia Candelaria. Son 10.000 metros cuadrados, midiendo 100 metros de frente por cada uno de sus cuatro costados. Linda por su frente al SE con el boulevard Europa, por el SO con la calle núm. 6, por el NO con la calle núm. 4, y por el NE con la calle núm. 1. Tasación $ 18.000 m. nacional. Sin base y al mejor postor. Se rematará

EL SABADO 25 de junio, a las 15 horas, sobre la misma propiedad. Por orden del señor juez en lo civil doctor Fernando Klappenbach, en los autos Rosa Costa de Campana, su concurso, que tramitan por la secretaría Carlos Schatz. El comprador entregará en el acto del remate el 8 ojo de seña y a cuenta de precio y el 2 ojo de nuestra comisión. Mayores informes en nuestras oficinas: Sarmiento 357, Bs. Aires.—Casares Hnos. y Cía. j11

Judicial — Propiedad y terreno en Santos Lugares — Una propiedad esquina a las calles González Cazó y F. Beazley, que consta de sala para negocio, dos habitaciones, hall, cocina, cuarto de baño y w. c., edificada en el lote 10 de la manzana 69. Villa Pablo Giorello, próximo a Santos Lugares, F. C. Buenos Aires al Pacífico, partido de San Martín, provincia de Buenos Aires, que mide 9.33 metros de frente al Sudoeste por 54.66 metros de fondo y frente al Sudeste por formar esquina, 10.83 metros en el costado Noreste, lindando al Sudoeste con la calle González Cazó, por el Sudeste con la calle F. Beazley y por el Noreste con parte del lote 11 y por el Noroeste con el lote 9.

Un lote de terreno número 18 de la manzana 22, calle Santiago Bonifacini, entre las de Rosario y Milán. Mide 8.66 metros de frente al Noreste, por 43.30 metros de fondo, lindando por el frente con la calle Santiago Bonifacini, al fondo con el lote 29, por el Noroeste con el lote 17 y por el Sudeste con fondo de los lotes 19 y 23. La venta se efectuará en un solo lote, con base de $ 8.000 m|n. Se rematará

El MIERCOLES 29 de junio (fiesta), a las 16, sobre la propiedad calle González Cazó esq. F. Beazley. Por orden del señor juez de primera instancia en lo civil de la capital de la República, doctor Fernando Klappenbach, en los autos caratulados Leopoldo Bonabello (su sucesión), contra Ernesto Costa, que tramitan por ante la secretaría del doctor Carlos Alberto Aljoria. El comprador entregará en el acto del remate el 8 ojo como seña y a cuenta de precio y el 2 ojo por nuestra comisión. Mayores informes en nuestras oficinas, Sarmiento 357, Buenos Aires.—Casares Hnos. y Cía. j15

José Balocchio

Reconquista 144. U. T. 6462, Av. v19

Judicial. En Flores, buena propiedad, calle Neuquen 2032 entre las calles Terrero y Andrés Lamas, a una cuadra de las Avdas. Boyacá y Gaona, con tranvías 89, 90, 84 y 85. Edificio de sala con balcón, frente símil piedra, 2 dormitorios, cocina, galpón, baño, cloacas, galería, cielorrasos de yeso, patios mosaicos, etc. Mide 8.01 mts. de frente por 33.03 mts. de fondo costado Este y 26.17 mts. en el costado Oeste y 8.07 en el contrafrente. Base ínfima, $ 8.000, renta $ 80 mensuales. Orden del señor juez doctor Juan C. Lagos, secretaría del doctor José L. Urdapilleta y como perteneciente al juicio sucesorio de María Debotto de Pietronave.

EL DOMINGO 19 de junio a las 15 sobre la misma. Título perfecto por ante el escribano señor Mario Jiménez. Seña 8 ojo. Comisión 2 ojo en efectivo. j8

Judicial. — En Flores Propiedad, calle Pillado 734, entre la Avda. Merlo, (adoquinada) y Lobos. Dista 5 cuadras de Rivadavia, plaza e iglesia. Edificio de 2 dormitorios, otra pieza chica, cocina, etc. Mide 8.66 mts. de frente por 26.46 mts. de fondo. Base, $ 8.000, muy barata. Orden del señor juez, Dr. J. C. Lagos, secretaría del Dr. Udapilleta y como perteneciente al juicio sucesorio de M. D. de Pietronave.

EL DOMINGO 19 de junio, a las 14 horas, en la misma. Título por ante el escribano, señor Mario Jiménez. Seña 8 ojo. Comisión 2 ojo en efectivo. j8

Judicial. — Propiedad, calle Orán 541, entre las de San Eduardo y Merón, a una cuadra de la Av. Avellaneda y 5 de Rivadavia y 3 de la plaza e iglesia de Vélez Sársfield. Edificio de 2 dormitorios otra más chica, baño, cocina, cloacas, galería, c. de yeso, patios de mosaico y adoquinado pago en su frente. Mide 8.66 mts. de frente por 19.50 mts. de fondo o lo que resulte dentro de muros. Base ínfima, $ 2.700, renta $ 30 mensuales. Orden del señor juez, Dr. J. C. Lagos, secretaría del Dr. J. L. Udapilleta y como perteneciente al juicio sucesorio de Doña M. D. de Pietronave.

EL DOMINGO 19 de junio, a las 16 horas, sobre la misma. Título por ante el escribano, señor Mario Jiménez. Seña 8 ojo. Comisión 2 ojo en efectivo. Más datos, en mis oficinas, Reconquista 144, de 14 a 18. j8

Flores: Varela y Monte 2700, esquina Arrotea, a 60 mts. de Varela y 2 c. tranvía 13, 2 subterráneo [illegible]

José Bacigaluppi e hijo

v19

AVISOS NUEVOS

11 lotes en Villa del Parque.— Frente a las calles Tinogasta y Esperanza. A 5 cuadras de los tranvías 85 y 86 (bajando en Morán y Esperanza), sobre los grandes edificios de las obras sanitarias y aguas corrientes y a 6 cuadras de la estación del F. C. P. Cloacas, aguas corrientes y luz eléctrica. Lotes de 177 a 349 v. c. Base $ 10 por mes el lote, en 100 meses, sin interés. Visítense. Datos y planos a San Martín 56.—José Bacigaluppi e hijo.

EL DOMINGO 26 de junio, a las 14. v18

Regia casa. Brasil 1340. — Ubicación única. A 1 cuadra de la plaza y estación Constitución. Entre San José y Santiago del Estero. 10 por 35 vs. Hall, sala, 5 habitaciones, comedor, baño, despensa, pieza sirvientes, etc. Lujosa, moderna, amplia y perfectamente bien construída. Adoquinado pago, cloacas, etc. Base $ 45.000 1|2 al contado y 1|2 hasta 2 años de plazo. Visítese de 11 a 12 y de 15 a 17 horas. Después detalles.—José Bacigaluppi e hijo, San Martín 56.

EL DGO. 26 de junio, a las 15. v18

10 lotes centro Caballito — Los más importantes de un gran barrio. Base $ 10 la v. c., en 30 mensualidades, sin interés. La esquina de Av. Directorio y Mitre en 6 lotes; la esquina de Av. Directorio y Puan en 2 lotes; un lote calle Emilio Mitre entre Directorio y Convención y la esquina de Puan y Convención. Todos de muy lindas medidas. La mayoría con adoquinados pagos. A 5 cuadras al Sur de la Av. Rivadavia (altura 5800) e inmediatos a las avenidas Pedro Goyena, Juan Bautista Alberdi ambas con tranvías y al hermoso Parque Chacabuco. Venta decididísima. Después detalles.—José Bacigaluppi e hijo, San Martín 56.

EL DGO. 26 de junio, a las 15.30. v18

Los grandes remates! — Los conocidos terrenos del doctor Salas en el corazón de un barrio de la mayor importancia. Sobre las avenidas Pedro Goyena y José M. Moreno. Dan frente los terrenos que vendemos fraccionados en lotes de medidas diversas, los hay grandes y chicos para todos los bolsillos y agrados, a la Av. José M. Moreno y calles Zuviría, Tejedor, Beauchef, Sala y Estrada, calle en medio con el barrio Caffarata de casas baratas y dentro del valioso marco, formado por las avenidas La Plata, José M. Moreno, Pedro Goyena y Asamblea. La venta, que será enteramente liberal, se realizará en 60 mensualidades, sin interés, con la ínfima base de $ 4 v. c. Después detalles. Entretanto pidan planos a San Martín 56.—José Bacigaluppi o hijo.

EL DGO. 10 de julio, a las 14. v18

CASAS

Paso 356-58 esq. V. Gómez. — Ubicación de verdadera importancia. A un paso de Corrientes y Pueyrredón. Casa sólida, de negocio y familia, en terreno que mide 9v85 por 21v42, teniendo en sus costados 7v55 y 21v51. Ad corpus. Edificio sólido y bien tenido, se compone de zaguán, cancel, salón negocio en la esquina, otro más sobre Paso, 2 habitaciones, baño, cocina, w. c., pileta, pieza en altos y terraza. Frente imitación piedra, pisos tea, cielorrasos yeso, carpintería y celosías cedro, patio mosaico, cloacas, luz eléctrica, adoquinado y asfaltos pagos. Base ínfima $ 28.000, incluso 15.000 de hipoteca al 9 ojo hasta 17 noviembre de 1923 que cargará el comprador y el resto 1|2 al contado y 1|2 a un año, interés 7 ojo y pagarés hipotecarios. Renta actual, $ 2.400 al año. Visítese. Datos a San Martín 56.—José Bacigaluppi e hijo.

EL DGO. 19 de junio, a las 16, en la misma. j12

Para vivir. — Acevedo 2445. Entre Güemes y Av. Santa Fe. La posición más sobresaliente de lo mejor de Palermo. Al lado del Jardín Botánico y a 1 cuadra de la Plaza Italia. En medio de magníficas construcciones. Con llave en mano. Ofrecen $ 250 al mes de alquiler. $ 28.500, incluso 16.000 cédulas, a estilo de plaza. Mide 11v15 de frente, por 42v88 y 42v58 de fondo. Zaguán con mármol, cancel, vestíbulo, sala con balcones y frente imitación piedra, 4 amplios dormitorios, comedor que cuadra al patio, baño, despensa, cocina, w. c., 3 piezas grandes en altos, 2 amplios patios, cielorrasos yeso, carpintería y celosías cedro, empapelados, cloacas, adoquinado pago, etc. Hay cuidador. Visítese. Datos a San Martín 56.—José Bacigaluppi e hijo.

EL DOMINGO 19 de junio, a las 15.30, en la misma. j12

Judicial. Para vivir. En Flores. Amplia y sólida casa de familia en Flores. En una ubicación de gran porvenir. Calle Andrés Lamas 545 entre Neuquen y Páez. A 1 cuadra del boulevard Boyacá (con tranvía 89 y 99), a 2 de la Avenida Gaona (con tranvías 84, 89 y 99) y a 3 de Donato Alvarez (con tranvía 85). Tasación $ 20.000 m|n. Base 2|3 partes de su tasación, $ 13.333 con 33 m|n. Reconoce 7.000 cédulas a estilo de plaza, y devolviendo lo amortizado. Mide el terreno: 9 metros de frente por 62m79 de fondo, igual a 10v85 por 60v86. Edificio en cal, consta de verja, jardín, 4 dormitorios con galería, comedor que cuadra al patio, cuarto de baño con azulejos e instalaciones sanitarias, cocina con económica, pieza servicio, w. c., y gallinero. Cielorraso yeso, pisos tea, patio de mosaico, carpintería cedro y pino, celosías hierro, techos cinc, etc. Aguas corrientes y luz eléctrica. Visítese. Juez Dr. F. Klapperbach. Secretaría Dr. C. F. Ayarragaray. Juicio sucesorio: Munich de Comes doña Josefa. Se exigirá 8 ojo a cuenta de precio y 2 ojo de comisión. Datos a la secretaría actuaria o a nuestra casa, San Martín 56. —José Bacigaluppi e hijo.

EL DGO. 26 de junio, a las 14 horas, en la misma. j12

Altos y bajos. Llave en mano. Regia casa de altos y bajos. Calle Inclán 2616|27 entre Jujuy y Catamarca. A 1 y en el centro de la Av. Garay, a 4 de San Juan y en el centro de uno de los más lindos barrios del Sud. Base $ 38.500. Verdaderamente barata. 1|2 al contado y el resto a 1 o 2 años, con 9 ojo. Hay que ver, der con cualquier oferta. Las dos casas están desocupadas y listas para habitar. Más de $ 500 por mes, ofrecen de alquiler. Mide 10 por 37 vs. Ad corpus. Zaguán; cancel; vestíbulo; sala; balcones; frente imitación piedra; 5 habitaciones; comedor; antecomedor; baño; cocina, etc. La casa alta, tiene las mismas comodidades, más un escritorio al frente. Carpintería y celosías cedro; cielorrasos yeso; empapelados; decorados; buenos herrajes; patio mosaico, etc. Terraza; adoquinado pago, cloacas; luz eléctrica, etc. Visítese de 12 a 17. Hay cuidador. — José Bacigaluppi e hijo, San Martín 56.

EL DGO. 19 de junio, a las 16.30, en la misma. j12

TERRENOS

6 lotes, centro de Floresta. — En la antigua quinta de Olivera. La hermosa esquina Av. Juan B. Alberdi y Homero, en 2 lotes graciosos; un lote calle Homero entre Juan B. Alberdi y Bragado y la esquina de Av. Escalada y Bragado, en 3 lotes. Tranvías 45 y 48 al frente. El adoquinado de la Av. Juan B. Alberdi está pago totalmente. Bases, $ 7 v. c. la esquina de Juan B. Alberdi y Homero y el lote lindero con adoquinado todo pago y $ 2.50 v. c. los lotes restantes. Un verdadero regalo! 1|2 al contado y 1|2 a 6 y 12 meses, de interés. Escribano E. Racho. Ubicación de gran importancia, sobre el parque Olivera, entre edificación, cerca de Rivadavia, etc. Visítense. Datos y planos a San Martín 56.—José Bacigaluppi e hijo.

EL DGO. 19 de junio, a las 14.30, en los mismos. j13

Terreno barato en Villa Urquiza —Alvarez Thomas entre Avda. Monroe (con tranvía 96) y vía F. C. C. A. Superficie 390 v. c. Base $ 3.50 v. c. Muy barato. Entre edificación y cerca estación del F. C. C. A. Visítese. Datos a San Martín 56.—José Bacigaluppi e hijo.

EL DOMINGO 19 de junio, a las 14, en el mismo. j13

72 lotes, en Floresta. — Sobre los Nuevos Mataderos. Frente a la Av. Murguiondo y calles Taff, Echeandía, Hubac y La Rosa. Sobre las grandes avenidas Campana y Larrazábal, en medio de importantes establecimientos industriales, a unas 8 cuadras de los tranvías 45 y 48 que circulan por la Av. Juan Bautista Alberdi y rodeados de mucha edificación. Paraje altísimo; ¡una loma! Base, $ 12 por mes el lote, en 50 meses, sin interés. Visítense. Datos y planos a San Martín 56. —José Bacigaluppi e hijo.

EL DGO. 3 de julio, a las 14, en los mismos. v18

Honorio Martel

Judicial. — Propiedad, Cañada de Gómez No. 1469. Mide 6 mts. 93 cm. de frente por 37 mts. 75. Superficie 192 ms. 36 cm. Compuesto de 2 habitaciones, con sótano, cocina y w. c. Base, $ 2.400 m|n.

EL DOMINGO 19 de junio, a las 15, en la misma. Venta ordenada por el Sr. Juez Dr. Campos, secretaría, Dr. Basavilbaso, en el juicio Felipa Ramírez. Seña 8 ojo. Comisión 2 ojo. v19

Judicial. — Un lote de terreno, calle Rafaela entre White y Mozart, a 2 cuadras al S. de Rivadavia. No. 7, manzana 39. Mide 8 mts. por 63.12 mts. Superficie 484.96 mts. cuadrados. Base, $ 1.644.93 m|n.

EL DOMINGO 19 de junio, a las 14, en el mismo. Seña 8 ojo. Comisión 2 ojo. Venta ordenada por el Sr. Juez Dr. César Campos, secretaría Padilla, en el juicio sucesorio Juan Lerda.—Julio Padilla, secretario. v19

Judicial. — Vidt entre Soler y Paraguay, próxima a la Avenida Santa Fe, con adoquinado y vereda, 2 lotes de terreno. Mide cada uno 7 mts. 79 cm. de frente por 44 mts. 16 cm. al S. Oeste y 45 mts. 03 al N. E. Venta ad corpus. Base, $ 11.744.94 m|n. cada lote.

EL DOMINGO 26, a las 14, en los mismos. Venta ordenada por el señor juez en lo civil, Dr. Anselmo Gras, secretaría del Dr. Obes. [illegible]

V. P. CACURI

v18

EN MI HALL

HOY a las 15 HOY

ZÁRATE

180 HECTAREAS

7.500 $, ESTANCIA

Santiago Ramos Mejía

10 HECTAREAS

V. Mercedes

ESTANZUELITA

En Zárate. Como judicial. Notable fracción de las insuperables tierras reputadas como lo mejor de la provincia: 180 hectáreas a 1 1|2 leguas al Oeste de la estación Zárate y sobre las estaciones Lima y Las Palmas. Base real, $ 288 hectárea. Linderos: N. E., con varios; S. E., camino público; S. O., con campo que fué de Virgilio, y N. O., con el río Areco, por medio con "El Flamengo", de Castex. Pueda visitarse dirigiéndose al señor Santiago J. Frías, calle 25 de Mayo 138 (Zárate). Figura en el plano con el nombre de Frías. Especial para ganadería y agricultura. Toda clase de cultivos dan allí el más alto rendimiento. Alambrado por tres costados. Remataré en mi hall.

EL MIERCOLES 15 de junio, a las 15. —V. P. Cacuri, Rivadavia 837. Pidan planos. j7

Campo en Santiago del Estero. 1053 has. Estanzuela formada, a 6 leguas de Suncho Corral. Establecimiento "La Juliana". Agua a 5 metros. Tierra especial para alfalfa. Tiene regadío del río Salado. Parte limpio y parte monte de maderas duras. Apto también para ganadería. Base única para liquidar resulta mente, $ 7.503, que resulta la tercera parte de su valor real. Remataré

EL MIERCOLES 15 de junio a las 15 horas, en mi hall, Rivadavia 837.—V. P. Cacuri. j7

10 hectáreas y fracción, a las puertas de la capital, a 20 cuadras de la estación Ramos Mejía, sobre el camino a San Justo. Conocida por de Villegas. Hay población y arboleda. Base $ 20.000, mitad a plazos. Eso es para volver a vender a tanto la vara! Lindo negocio. Facilidades de pago. Remataré

EL MIERCOLES 15 de junio, a las 15 horas, en mi hall, Rivadavia 837.—V. P. Cacuri. j7

Villa Mercedes, (San Luis) — 75 hectáreas y fracción, una pequeña y hermosa estanzuelita con cédulas, a 20 cuadras de la misma ciudad de Villa Mercedes, a 15 cuadras de la estación Cramer, y 15 del campamento militar. Comprendida en el radio de riego. Dividido en dos potreros. Alambrado nuevo, tierra muy rica agua inmejorable a 8 metros. Sembrada de alfalfa y avena. Hay muchos árboles. Muy buen edificio de material, tres habitaciones principales, con techos de cinc, galería y todas comodidades. Además existen 15.000 adrillos. Base para liquidar $ 16.000, incluso 11.000 cédulas. Linderos: Norte, Hidalgo; Sur, Jiménez y Catenia; Este, Ibarra; Oeste, Héctor Tassara. Es ideal para explotación y recreo, remataré en mi hall, Rivadavia 837.

EL MIERCOLES 15 de junio a las 15 horas.—V. P. Cacuri. v16

Palermo. Tres de Rivera. Base $ 5.000, con cuotas o plazos o al contado, como quiera el comprador. Con cloacas y adoquinado pago. Calle Bompland 1510, esquina Cabrera. 3 habitaciones y toda comodidades.

EL DOMINGO 19 de junio, a las 14.30, Allí. — V. P. Cacuri. j12

Tipo chalet, en Belgrano. Base $ 9.750, parte en cuotas o plazos. Superf. 1412, entre El Cano y avenida de Los Incas. Nueva. Desocupada. Jardín, dos dormitorios principales, gran hall, baño, vestíbulo y dependencias comunes. Cloacas, adoquinado pago. Cerca estación R. Barrio de chalets. Tranvías 35 y 87. Bonita vivienda.

EL DOMINGO 19 de junio, a las 16.30, Allí.—V. P. Cacuri. j12

Judicial. Base $ 10.000. Casa Guardia Vieja 4476 y Pringles. Cerca de Corrientes, de Río de Janeiro y de Rivera. Mide 8.66 de frente al Norte por 34.649, medidas en metros. Edificio de 2 piezas y dependencias comunes. Sucesión Minaglia. Juzgado del Dr. Bunge, secretaría del Dr. Alsina. Seña y a cuenta de precio 8 ojo. Comisión 2 ojo. Remataré

EL DOMINGO 26 de junio, a las 14.30 en la misma propiedad. Informes Rivadavia 837, U. T. 6155 Rivadavia.—V. P. Cacuri. j12

A. Rodríguez Ortiz

Casa en Palermo, a 2 cuadras de la Avenida Alvear y jardines, Cavia 3177, entre Cerviño y Cabello. Barrio codiciado, con tranvías al frente a todas direcciones. Superficie 10x30 vs. Sala con puerta y balcón, saguán, 4 dormitorios, 1 id. chico, baño, cocina mosaicos, puertas y celosías de cedro, agua corriente. Renta 226 $ mensuales. Base, $ 16.000. Mitad al contado, resto a uno o dos años, con 8 ojo de interés.

EL DOMINGO 19 de junio, a las 15 horas, en la misma, Datos Salguero 2028. v18

Adolfo Bullrich & Cía.

En Concordia. Las grandes ventas de chacras. — En la colonia General Julio A. Roca. Con préstamos de colonización del Banco Hipotecario Nacional. En una de las regiones más ricas de la república, donde las tierras están consagradas por su fertilidad y sus rendimientos. Lindando con el ejido de Concordia, provincia de Entre Ríos y a una legua del puerto de Concordia, e inmediatas a las líneas de los ferrocarriles Entre Ríos y N. E. A. que lo ponen en comunicación directa con todos los mercados de Buenos Aires, Corrientes, Posadas y República del Paraguay. Son 153 chacras de 21 a 59 hectáreas cada una, con tan grandes facilidades de pago que pueden adquirirse casi sin desembolso alguno y pagarse con el resultado de una cosecha.

Base $ 200 m|n. la hectárea, pagaderos en la siguiente forma: por fracciones con máximo hasta 200 hectáreas, el Banco Hipotecario Nacional acordará una hipoteca en cédulas hasta el 80 ojo del importe de la compra, conforme a la ley núm. 8172. El resto se abonará 10 ojo al contado y 10 ojo a un año de plazo, con garantía hipotecaria en segundo término e interés de 7 ojo anual. Por el excedente de 200 hectáreas, el Banco Hipotecario Nacional acordará hasta el 50 ojo del importe de la compra, en cédulas, y el resto podrá pagarse: 15 ojo al contado, 15 ojo a un año y 20 ojo a dos años de plazo, en las condiciones del anterior.

EL DOMINGO 3 de julio, a las 13, en Concordia, en el bar La Brasileña, calle Pellegrini y Mitre, frente a la plaza principal. Linda, en conjunto, al NE. con el arroyo Ayuí Grande; al SE. con las chacras del ejido de Concordia; al SO. con el arroyo Yuquerí, y al NO. con doña Flora U. de Soler. Para revisarlas puede hacerse por Concordia desde donde hay un camino macadamizado que conduce hasta las mismas chacras. Exigiremos el 10 ojo a cuenta de precio y el 2 ojo de comisión. Otros informes y planos pídanse en nuestra casa Florida 269 y 273, o en Concordia al señor Justo José Soler y Urquiza.—Adolfo Bullrich y Cía. j9

A. C. Taquini y Cía.

En Flores. Con facilidades. A 1 cuadra de Rivadavia, con el subterráneo. Una espléndida casa, con materiales de primer orden, nueva, llena de comodidades y luz. Yerbal 3073, entre Argerich y Helguera, frente imitación piedra, zaguán con revestimientos mayólica, vestíbulo, sala, comedor, 4 dormitorios, baño y cocina con instalación agua fría y caliente, 1 pieza para servicio, carpintería cedro y pino, cielorrasos yeso, luz eléctrica, cloacas y demás comodidades. Terreno de 11x50 varas. Base $ 29.900, mitad al contado y el resto de 1 a 2 años, al 8 ojo.

EL DOMINGO 19 de junio, a las 15, en la misma. 8 ojo seña, 2 ojo comisión. v19

5 casas en mensualidades. — EL DOMINGO 19 de junio, sobre las mismas a las horas que se indican en cada una. Pidan informes a Bmé. Mitre 475. U. T. 2998 Av. o a la Sociedad vendedora, Victoria 960.

EN LANUS, F. C. S.: 4 CASAS.

A las 14; Las Piedras 480, altos y bajos en 377.20 v|c. Bajos: gran salón, sala, 1 dormitorio, pieza servicio, baño, etc. Altos: sala, 3 habitaciones, hall, etc., celosías luz eléctrica, etc. Base 140 $ mensuales y 4.000 $ al contado, al escriturar.

A las 14.30: José C. Paz 1584, en 268.50 v|c. de jardín, 4 habitaciones, baño, cielorrasos, etc. Base $ 50 mensuales y $ 1.200 al contado.

A las 15, Sarandí 2375, entre Ferrer y Pañuero, en 735.50 v|c., de 3 habit., etc. Base $ 30 mens. y $ 750.

A las 16, M. Ocampo 956, entre Irigoyen y Arias, en 415 v|c., de 2 hab., cielorrasos, etc. Base $ 30 mens. y 750 $ al contado.

EN BANFIELD, F. C. S.

A las 15, General Villegas 1093, en 882.20 v|c., de 2 piezas, etc. Base $ 30 mens. y $ 800. v19

En Lanús. — Terreno sobre la estación, en la ubicación más excepcional de este pueblo, dando frente a la calle Paz Lote 10, manz. A., de 10x57.27 varas. Base, $ 10 la v. c.

BERETTA & Cía.

LANUS

4 $ por mes, el lote

100 LOTES

El domingo 19 de junio.

Tranvías gratis

v16

En Lanús. 100 lotes, 4 $ por mes el lote en 100 mensualidades, a 1 cuadra del tranvía del puerto, de amplias dimensiones con la base real de 4 $ por mes a vender pasando de esta base, parte de la antigua quinta de Toscano, hoy propiedad del Sr. Román Toscano, rodeado de edificación, un verdadero regalo. En uno de los lotes hay 1 casa de 2 piezas y demás dependencias. Lanús es el paraje ideal para los obreros por la proximidad a la capital y rodeado de grandes fábricas e industrias. Allí hemos vendido en remates anteriores con un éxito sorprendente. La venta será liberal, con opción, lotes de 100 varas. Con orden de liquidar.

EL DOMINGO 19 de junio a las 15, sobre los mismos terrenos saliendo de Avellaneda puente Barracas, tranvías gratis a las 13.30 para llevar la concurrencia. Pida Vd. planos por correo, Avenida de Mayo 1066 o por teléfono U. T. 4645 Rivadavia; 525 Central Coop. Teléf.—Beretta y Cía. v16

Estanislao Vargas

Florida, F. C. C. A. a 4 cuadras de la estación, hermosos terrenos, altos y bien ubicados, 6 lotes a plazos con orden de liquidar.

EL DOMINGO 19 de junio, a las 15 en los terrenos Sarmiento y Güemes, para visitarlo. Pida planos en mi oficina, San Martín 486. T. U. 2.000 Av. v16

Adolfo Calvete

En Merlo. 11 espléndidos lotes entrando una esquina.

EL DOMINGO 19 de junio, a las 15, remataré sobre los mismos terrenos, en la calle Mayo, fracción No. 57, a 2 cuadras de la iglesia y 4 de la plaza y calle principal Ituzaingó. Paraje todo edificado. Superficies totales varían desde 400 hasta 700 varas cuadradas. Base definitiva. $ 1 la v. c. Exigiré 8 ojo a cuenta de precio y 2 ojo de comisión. Soliciten planos. Informes, Av. de Mayo 695.—Adolfo Calvete. j13

Giménez Zapiola, Panelo y Cía.

ORDEN DEL BANCO

DE LA NACION ARGENTINA

(Sección Banco Nacional en liquidación)

En MENDOZA

DEPARTAMENTO SAN RAFAEL

EL CAMPO

"LAS CORTADERAS"

88.114 hs. 25 as. 80 cs. 22 dc.

En 10 lotes -- A largos plazo

El jueves 23 de Junio

Por orden del Banco de la Nación Argentina, sección Banco Nacional en Liquidación. A plazos. En Mendoza. Dep. San Rafael. "Las Cortaderas", 88114 hs. 25 as., 80 cs., 22 d|c. divididas en 10 lotes. La totalidad del campo está comprendida entre los siguientes linderos: al N., F. Appiolaza y G. Vicencio; al E., Suc. Zapata González y Ortiz; al S., F. Couzo y N. F. Salabert y al O., la línea divisoria de las Repúblicas Argentina y de Chile. Está surcado de N. a S. por el Río Diamante y de O. a E. por los arroyos Papagallos, Cortaderas y Hondo, además de otros de menor importancia. Superficies: Lote 1; 32983 h., 26 á., 95 c., 54. Lote 2: 30447 h., 51 á., 84 c., 52. Lote 3: 6620 h., 57 á., 40 c., 83. Lote 4: 5025 h., 93 á., 74 c., 77. Lote 4 bis: 2268 h., 25 á., 96 c., 82. Lote 5: 1573 h., 22 á., 38 c., 68. Lote 5 bis: 1607 h., 53 á., 36 c., 72. Lote 6: 1524 h., 25 á., 69 c., 99. Lote 7: 3446 h., 38 á., 85 c., 73. Lote 8: 2817 h., 93 á., 16 c., 60. Base $ 1 la hectárea. Condiciones de pago: 5 ojo en el acto del remate como seña y parte del precio, 15 ojo al escriturar, dentro de los 30 días de aprobado el remate por el Banco y el 80 ojo restante en 8 cuotas iguales semestrales con interés 7 ojo y garantía hipotecaria de la misma propiedad para la completa cancelación. Escrituras por el escribano que designe el Banco.

EL JUEVES 23 de junio a las 15 h. en nuestro hall. 2 ojo de comisión en efectivo.—Giménez Zapiola, Panelo y Cía., Florida 339. j5

G. G. Grosso

Oficina de tierras

Buena casa Lavalleja 849. Mide 10x32.28 vs. Consta de 3 amplios dormitorios, comedor, baño, cocina, pileta y pieza en altos. Buena construcción, con galería, cloacas instaladas, luz eléctrica, carpintería de cedro, cielos rasos de yeso, etc. Adoquinado pago. Dista 2 y 1|2 cuadras de Rivera, 3 de Triunvirato y una de Río de Janeiro. Es el centro de un barrio moderno y de familias. Base, 12.000 $, a plazos. ¡A vender!

EL DGO. 19 de junio, a las 16 en punto. Seña 8 ojo. Comisión 2 ojo. Informes, Sarmiento 535.—G. G. Grosso. v15

SAUL Z. HERRERA

Casa central: Perú 187.—U. T. 6731, Av. v19

9 lotes en 100 meses... Muy centrales. Base 5 $ por mes el lote. Avenida Nazca esquina 3 Cruces a sea a 100 mts. de la Av. San Martín 3500, con eléctrico 85 y 86 en combinación subterráneo, con cloacas, agua corriente y luz eléctrica al frente, es decir, lo más valioso de ese gran centro de moderna edificación. A 60 mts. de la estación y pasada del Talar del tranvía Lacroze. Pidan planos de este gran negocio.

EL DGO. 19 de junio, a las 15.30. j12

Linda casa de ocasión!.. Calle Fonrouge 1257 y Av. Juan Bautista Alberdi, (con eléctrico 45 y 48), de 10x36 vs. Base, $ 7.000 en cédulas y a plazos. Edificio de jardín, 2 dormitorios, comedor, baño, cocina, galería, mosaicos, etc. Barrio espléndido. Visítese.

EL DGO. 19 de junio, a las 14.30. j12

2 lotes, en 60 meses..! — Frentes a la Av. San Martín, entre Terrada y Simbrón, de 10x50 vs. cada uno. Base, $ 7 la v|c., con adoq. pago, vereda y tranvía al frente. Pidan planos..! No hay cartel.

EL DGO. 19 de junio, a las 16.30. j15

PROXIMOS REMATES Y FERIAS DE GANADOS

ADOLFO BULLRICH & Cía.

Toros y vaquillonas Shorthorn de pedigree, "Del Rincón", de Bell. Buen lote de 12 toros y 19 vaquillonas Shorthorn de pedigree, de muy buenas corrientes de sangre, servidas por los toros Dunglass Golden Hope H. B. A. 58228 y Roan Champion H. B. A. 55711; procedentes de la cabaña "Del Rincón", del Sr. Arturo Tomos Bell. Nota: Todos estos productos se venden garantidos, libres de tuberculosis y han sido vacunadas contra el carbunclo el 9 de diciembre 1920; se rematarán.

EL SABADO 18 de junio a las 9.30, en nuestro patio, San Martín 254, previa exhibición. Comisión a cargo de los compradores. Otro informes y catálogos, solicítense en nuestra casa, Florida 273.—Adolfo Bullrich y Cía. j12

Vaquillonas Shorthorn, de Chapar—Buen lote de 11 vaquillonas Shorthorn de pedigree, de buenas corrientes de sangre, de las cuales 9 servidas, procedentes de la cabaña Chacabuco, de la Sra. María Tedín de Chapar, en Gral Belgrano, F. C. Sud; se rematarán

EL JUEVES 16 de junio, a las 9.30, en nuestro patio San Martín 254, previa exhibición. Comisión a cargo de los compradores. Otros informes y catálogos solicítense en n. casa Florida 273.—Adolfo Bullrich y Cía. j16

Casares Hnos. y Cía.

Sucesores de Casares Hnos. y Diehl

Mañana a las 14.30

en nuestra casa, SARMIENTO 357.

18 VAQUILLONAS SHORTHORN

DE PEDIGREE

gran origen y clase, LIBRES DE TUBERCULOSIS; procedentes de la cabaña "LA CUADRADA", del Sr. Silvano Bousom.

CASARES Hnos. y Cía.

Vaquillonas Shorthorn de pedigree de La Cuadrada: 18 vaquillonas de 1 1|2 a 2 1|2 años, Shorthorn puras de pedigree, de reputadas tribus de la raza, servidas por Camphero Boy 40, H. B. A. 45.365, tercer premio en Palermo, año 1919, Dunglass Star H. B. I. 126.265, importado y Durazno King H. B. A 36.102. Mención en la Internacional de 1916 y sin servir; nacidas y criadas en la cabaña La Cuadrada, en Ayacucho, F. C. Sud, del señor Silvano Bousom, se rematarán garantidas libres de tuberculosis.

EL JUEVES 16 de junio, a las 14.30 en nuestra casa, Sarmiento 357, Buenos Aires, donde están en exhibición. Catálogos detallados en nuestras oficinas. Comisión 4 ojo a cargo del comprador.—Casares Hnos. y Cía. j16

Alchourrón Hnos.

Suspendido hasta nuevo aviso

Haciendas en G. Belgrano (F. C. S.).—Remate-feria en el local de la Sociedad Rural.

EL . . . . Informes y pedidos de local, al señor Carlos Patruchi, en G. Belgrano (F. C. S.), o a nuestra casa central, Sarmiento 442-48 (Bs. Aires).—Alchourrón Hnos. v15

Nazar y Hernández

600 - VACUNOS - 600

40 POTROS, YEGUAS y CABALLOS

100 OVEJAS v15

En Luján, F. C. O. 322.o remate feria.

EL MIERCOLES 15 de junio a las 13.30. Anotaciones a nuestro escritorio, Comodín 442, o a nuestro representante en Luján, [illegible]

Grand y Ansaño (hijo)

En Marcos Paz. El jueves 16 de junio a las 13 (anuque llueva), liquidaremos 80 vacas gordas, 100 novillitos, 180 vacunos de tambo e invernada y 60 capones especiales para consumo. U. T. 58. v16

Miguel y Angel Castellar

Haciendas en Coronel Suárez, F. C. S. y E. a F. B.—395.o remate feria de haciendas, en nuestras instalaciones de [illegible]

EDUARDO JOLLY

En General Rodríguez, F. C. O. 357.o remate-feria de haciendas generales.

EL LUNES 20 de junio, a las 14, para el que tengo anotados 600 vacunos, incluso un buen tambito. Desde el día 15 aprecerán los detalles completos. Pedidos de local e informes dirigirse directamente a la feria o a mi escritorio en Buenos Aires, calle 25 de Mayo No. 12.—Eduardo Jolly. v15

FIORITO Hnos. & SAMBRIZZI

Consignatarios: Perú 168-U. T. 2256, Av. v17

En Las Heras, F. C. Sud.— EL VIERNES 17 de junio a las 13.—45.o remate-feria de haciendas generales. Tenemos anotados muy buenos lotes. Oportunamente detalles completos. Potreros disponibles. Informes a nuestras oficinas o al representante en la localidad, señor Dionisio A. Ratti. j15

José M. de Yriondo y Cía.

Aves de corral, de varias razas, pavos bronceados, incubadoras Cyphers e International, se rematarán:

MAÑANA JUEVES a las 14.30 en nuestro patio, B. Mitre 553.—José M. de Yriondo y Cía. v16

POTROS CABALLOS

RODADOS ARNESES

MANUEL C. NALÉ

REMATES Y COMISIONES

Mañana jueves 16 de junio, a las 14.30, remataré en mi casa, Cangallo 2549 al 99, lo siguiente: 1p

22 potros pesados y entrepesados, muy buenos, de la renombrada marca del señor Raúl Campos, procedentes de Lobería: 10 potros tipo remonte, pelos oscuros y zainos, muy buenos, igual procedencia; 20 yeguas percheronas, muy buenos tipos, misma marca. 1p

12 especiales yeguas percheronas, de la acreditada marca del señor Bourdieu, de "La Dorita": 30 yeguas livianas, 10 caballos, varios lotes de caballos y yeguas de tiro, carros, guarniciones, etc.—Manuel C. Nalé. 1p

Haciendas en Azul, F. C. S. — 644.o remate-feria de haciendas en nuestras instalaciones de Azul, F. C. Sud. [illegible]

INSTALACIONES, MUEBLES Y MERCADERIAS EN GENERAL

Juan A. Rúa y Cía.

Llave en mano: Cucha Cucha y Bogotá. Magnífica casa de familia, ... con cloacas y adoquinado pago. A un paso de la estación Caballito, F. C. O. y a 3 cuadras del subterráneo, Plaza Primera Junta y Av. Rivadavia. Base $ 18.000 a plazos, a liquidar. Verja de mampostería y hierro, lindísimo jardín al frente y costado, 4 habitaciones, vestíbulo, comedor que cuadra, baño instalado, cocina, w. c., galería en ambos patios, puertas cedro, celosías mosaicos, luz eléctrica, etc. Mide: 10 vs. de frente por 27v80 y 14v23 en sus costados y 21v42 de contrafrente. Se entregará desocupada. Visítese.
EL DGO. 19, a las 14.30 en la misma.—Juan A. Rúa y Cía. Ord. 10.750. j13

En Caballito: Paysandú 1574. Buena casa en 10x40 vs., adoquinado pago, a 1 y 3 cuadras del 25 y 35 combinación subterráneo, por Espinosa y Av. San Martín. Base $ 12.000, incluídas 4.000 cédulas. Verja, jardín, 4 habitaciones, comedor, cocina, w. c. y pieza en altos. Frente piedra, galería material, mosaicos, yesos, luz eléctrica, etc. Renta 380 $. el 15 olo. Visítese.
EL DGO. 19, a las 15, en la misma.—Juan A. Rúa y Cía. Ord. 10.743. j13

Llave en mano: Maza 1334. —Entre Cochabamba y Constitución, tranvías Lacroze a la esquina y a 1 cuadra por Av. Boedo y San Juan. Base $ 10.000 incluídas 6.500 cédulas y 3.500 $ a 3 años, 8 ojo. Sala con celosías hierro, zaguán, 3 dormitorios, cocina, w. c. y pieza en altos, patios de mosaico, yesos, cloacas y adoquinado pago, 9x33.50 vs. Ad corpus. Visítese. Se entregará desocupada.
EL DOMINGO 19 de junio, a las 14 y 30. —Juan A. Rúa y Cía., Av. de Mayo 568|72 Orden 10.744.

Para industria: Baradero 143. —A 150 metros de Rivadavia al 8000. Como judicial, por división de condominio. De la sucesión José Parente, Juez Mackinlay Zapiola, secretaría Coronado. Base, $ 7.000. 450 vs. adoquinado pago y construcciones que producen, sin contrato 130 $ mensuales, más del 22 olo. Cerco de pared, portón 1 habitación de material al frente amplio galpón con piso impermeable, 2 piezas baño, caballeriza con altillo, w. c. 10x45 vs. Visítese.
EL DGO. 19, a las 15.30, en la misma.—Juan A. Rúa y Cía. Ord. 10.749. j13

Av. Boedo y Caseros por $ 6.500 incluídos pesos 6.600 que reconoce en hipoteca: Las Naciones 2132 entre Av. Chiclana y Rondeau. Con cloacas y adoquinado pago. Verja, jardín, 3 habitaciones, 1 pieza, cocina y w. c., patios de mosaicos, c. yesos, luz eléctrica. Renta $ 95. 10x23.50 varas. Visítese.
EL DOMINGO 19, a las 14, en la misma. —Juan A. Rúa y Cía., Avda. de Mayo 568|72 Orden 10.741. j12

En Bánfield: Muy linda casa en cal, tirantes hierro y techos de azotea. 10x50.20 vs. Ha costado más de 15.000 $. Se venderá al mejor postor, base 5.000 $, a plazos; Azara 1250, entre La Plata y La Roque, 2 cuadras de Av. Rodríguez, tranvías a plaza Mayo y 5 de la estación F. C. S. Jardín al frente y costado, 3 habitaciones, baño, con calefacción, cocina, w. c., galpón y fondo, cielorrasos yeso, cloacas internas, luz eléctrica, etc. Renta 80 $. Se entregará desocupada. Visítese a toda hora.
EL DOMINGO 19, a las 15, en la misma. —Juan A. Rúa y Cía. Orden 10.739. j12

P. Buontempo

Casa estilo chalet, J. Newbery, Dorrego y Triunvirato lo rodean, Lomas 102, consta 2 salas, vest., 2 habit., cocina, dep., baño, 2 piezas en alto, cloacas, frente piedra, adoquinado pagado. Base pesos 11.500, a plazos. Visítese a toda hora.
EL DOMINGO 19 de junio a las 15.30, allí.—P. Buontempo, Rivadavia 2623. v16

A. Esteve y Cía.

Vera 824. — U. T. 2297, Mitre

En Flores. A 3 c. de la Av. Gaona y Boyacá. Con tranvías 84, 89 y 91 (combinación subterráneo). Linda casa de negocio y familia, calle Monte Egmont 2308 al 12 y Caracas. Mide 8x24 mts. Base pesos 7.000 incluso 4.000 cédulas y 3.000 a plazos y lo que exceda de la base, es lo único que hay que entregar al contado. Con orden de liquidar. Edificio moderno de sala, frente imitación piedra, 3 piezas grandes y 2 más chicas, baño, cocina, galería, p. de mosaicos, cielorrasos, luz eléctrica, árboles frutales, etc. Visítese.
EL DOMINGO 19 de junio a las 15. Allí. Títulos perfectos. Seña 8 olo. Comisión 2 por ciento. v16

Sin cartel. — Hermosa casa de familia, en Palermo, a 1 c. de la Av. Santa Fe. Frente al Jardín Botánico y a 2 de la plaza Italia. Calle Acevedo 2371 y Guemes. Mide 10x28 vs. Base $ 20.000 a plazos. Edificio moderno, de sala, frente imitación piedra, zaguán con mayólicas, vestíbulos, 3 habitaciones, comedor que cuadra al patio, 3 piezas más en altos, baño, cocina, galería, p. de mosaicos, c. y celosías de cedro, finos empapelados y decorados, luz eléctrica, cloacas y adoq. pago, etc. Visítese a toda hora.
EL DOMINGO 19 de junio, a las 11, en nuestro escritorio Vera 824. v16

Sobre el subterráneo. A 5 c. de Rivadavia al 8000 y a 2 c. de P. Unidas. Casa calle Tandil 8512 y Dolores. Base resuelta $ 2.500, en cédulas, para liquidar. Edificio de 2 piezas, comedor, cocina, cielorrasos, galería, p. de mosaicos, ag. corrientes, etc. Visítese.
EL DOMINGO 19 de junio, a las 14, allí.

T. A. Vinelli

San Martín 845.—U. T. 1381 Avda.

Casa, Zabala 3378, entre Martínez y Delgado, 2 salas, 4 dormitorios y depend. 13v.x30. Base $ 11.500 incluso pesos 6.000, a 8 años, al 8 olo.
EL DGO. 19 de junio, a las 15.30, Visítese.—T. A. Vinelli. j14

Casa, Céspedes 3461, entre A. Thomas y Delgado. 10v.x27. 3 dormitorios, baño y depend. Base $ 6.800 incluso $ 3.000 cédulas.
EL DGO. 19 de junio, a las 15. Visítese. Datos: T. A. Vinelli, San Martín 845. j14

Bartolomé Delucchi

Judicial. — Chalet en Belgrano, Moldes 1589, esq. Pino 2656. En el punto más aristocrático de Belgrano. 21v48 frente a Pino: 24v37 a Moldes; 28v97 en el SE. y 16v26 en NE. Superf. de 674 v. c. Edificio moderno de 2 pisos y sótano en cal y tirantes hierro, con sala, comedor, vestíbulo, 1 pieza, cocina, servicio, etc. en ler. piso y 5 dormitorios, pieza chica, baño etc en piso alto. Frentes imitación piedra, techo a 4 aguas con torre, cielorrasos yeso, pisos de pino tea y mosaico, gran escalera de cedro interior, sótano revestido, jardín, cuarto de lavar y w. c. Base, $ 50.000, 1|2 al contado y 1|2 a 2 o 3 años.
EL DOMINGO 19 de junio, a las 15, en el mismo. Puede visitarse de 13 a 15. Más datos Lavalle 471, de 16 a 18 horas. v19

A. Guaragna y Cía.

Victoria 575. — U. T. 1353, Avda.

Martínez Castro 325: Sobre J. B. Alberdi, 3 Rivadavia. Tranvías 2, 5 y subt., 10x25 varas. Buen edificio, 3 habit., baño y cocina, cielorrasos de yeso, pisos pino tea, luz eléctrica, aguas corrientes, etc. Es un chiche. Deba visitarse. Base $ 5,500 mln. A plazos.
EL DGO. 19 de junio, a las 14, allí. v15

En 50 meses sin interés: Lindo terreno, 10x37 varas. Lobos al lado de Mariano Acosta. Sin base, a tanto la mensualidad, 5 mensualidades y 2 olo de nuestra comisión en el acto del remate.
EL DGO. 19 de junio, a las 14.30, allí. v15

Lo mejor de Villa Devoto: Lavoisier 1331. Entre Campana y Llavallol, una cuadra Avenida San Martín, doble línea de tranvías 85 y 35 comb. subt. 20x42 varas. Edificio en cal, 3 dormitorios, pieza servicio, baño y cocina. Frente material y verja hierro, cielorrasos y pisos de pino tea. Jardín con muchos árboles frutales y plantas. Base $ 7.600, en hipoteca, al 7 olo interés.
EL DOMINGO 19 de junio, a las 16. Allí. v15

Juan M. Brunetti y Cía.

Sucesores de Félix Lora y Cía.

Judicial — Casa en Belgrano. Para habitar o renta. Calle Iberá No. 2564, entre Gral. Paz y Amenábar. A 1 cuadra de Cabildo y eléctrico No. 31 en la esquina. Parajo alto. Moderna y bien edificada, frente imitación piedra, sala y escritorio con balcones, zaguán con cancel, vestíbulo, 3 dormitorios, comedor, baño, cocina, pieza en altos, pileta, w. c., galería, etc. Cielorrasos yeso, carpintería y celosías cedro, luz eléctrica, adoquinado pago, etc. Terreno de 8 metros de frente, 22 metros 18 en el costado Sudoeste, 19 metros 67 en el Nordeste y 8 metros 67 en su contrafrente. Base, pesos 13.222.50.
EL DOMINGO 26 de junio a las 15, en la misma. Juez doctor Colombres, secretaría doctor Olmos. Juicio ejecutivo en el expediente folio 268. Exigiremos 8 olo de seña y 5 olo de comisión. Datos: Rivadavia núm. 714—Juan N. Brunetti y Cía. j18

Judicial — Casa barata, Calle Loyola No. 279, entre Alvarez y Lavalleja. Bien situada. A sólo 2 cuadras de Triunvirato y Río de Janeiro, con eléctricos. Construcción de 3 habitaciones de material, 1 de madera, cocina, pileta, w. c., cloacas, adoquinado pago, etc. Terreno de 8 mts. de frente por 37m.31 de fondo. Base, 7.666 ...
EL DOMINGO 19 de junio a las 15, en la misma. Juez doctor Becher, secretaría Steffens. Juicio ab intestato Andrés Lopez ... Seña 8 olo. Datos: Rivadavia 714.— ...

HOY

AUNQUE ES FERIADO

CORRIENTES 1715-19

A LAS 15, en nuestra casa, San Martín 329

Callao y Corrientes. Soberbia propiedad de renta, obra del arquitecto señor Augusto Plou, calle Corrientes Nros. 1715|19, moderna, construída con materiales seleccionados y admirablemente distribuída. Consta de sótano, planta baja, entrepiso, 5 pisos altos y azotea con dos departamentos. Por su excepcional ubicación, que se recomienda con sólo enunciarla y por las características del edificio, no es aventurado afirmar que ofrecemos la oportunidad de adquirir una propiedad de renta constante y segura como pocas veces se ofrecen, pues difícilmente se encuentra en ella un local o casa desocupados. Local y entresuelo sin columnas. Cada casa consta de hall, comedor, sala, 4 dormitorios, 2 cuartos de baño (uno instalado), cocina, pieza y w. c. de servicio. En la azotea hay dos departamentos, uno de los cuales tiene 3 habitaciones y baño y el otro 2 habitaciones, cocina y w. c. para el portero. Reúne esta propiedad todas las comodidades que pueden exigirse, teniendo en cuenta su ubicación y el poco tiempo que se construyó. Tiene pisos de parquets, calefacción independiente a gas, ascensor, cómoda escalera de mármol, buena carpintería, herrajes extranjeros, tirantería de hierro con vigas armadas, etc., etc. Con alquileres razonables y en su mayoría con inquilinos antiguos, todos de primer orden, produce un alquiler mensual de $ 3.120 o sean $ 37.440 al año. Los contratos vencen dentro de 6 y 12 meses, con excepción del negocio, cuyo contrato vence en mayo de 1922, con opción a 2 años más y el 3er. piso que tiene opción a 1 año más, desde la misma fecha. Las planillas de alquileres y gastos, así como los contratos y títulos de propiedad, están en nuestro escritorio a disposición de los interesados que quieran consultarlos. El local de negocio puede visitarse de 15 a 17; el tercer piso después de las 10 horas, y el segundo a la misma hora, con tarjeta nuestra. Dirigirse al portero. El terreno mide, según título, 8 y 1|2 varas de frente por 23.17 de fondo; pero dentro de muros hay 8.75 varas de frente por 30.25 de fondo. La venta es "ad corpus", es decir, lo más o menos que resulte entre muros, siendo medianeras las paredes divisorias hasta la altura de los edificios linderos, a excepción de la pared que mira al E. que es medianera en toda su altura y en una extensión de 10 metros desde la línea de la calle. Base, pesos 250.000, debiendo el comprador continuar con una hipoteca de $ 190.000 al 8 olo de interés anual, que vence el 2 de marzo de 1924 y que puede cancelarse desde el 2 de marzo de 1922 pagando un trimestre de intereses como indemnización. El testimonio de la hipoteca está también en nuestro escritorio a disposición de los interesados que quieran consultarlo.
EL MIERCOLES 15 de junio a las 15 en nuestra casa San Martín 329, donde pueden solicitarse prospectos y mayores informes, A cuenta de precio, 8 olo. Comisión, 2 olo.—Angel Velaz y Cía. j8

En Lomas de Zamora, un lote de terreno, calle Dr. Julio Fourouge (antes Tacuarí), entre Viamonte y Arenales, a 3 cuadras de la estación del ferrocarril y del tranvía eléctrico. Mide 10 varas de frente por 50.66 varas en el costado E. y 51.03 varas en el del O. Superficie 508 v. c. 44. Sin base, al contado.
EL DOMINGO 19 de junio, a las 16, en el mismo terreno. Títulos perfectos. A cuenta de precio 8 olo. Comisión, 2 olo. Prospectos en nuestra casa, San Martín 329.—Angel Velaz y Cía. j12

Carlos Villar Sáenz Peña

Remate del Banco de la Nación Argentina (sección Banco Nacional en Liquidación). A largos plazos 2.152 hectáreas, 24 áreas, 50 centiáreas, en San Luis, en el departamento Belgrano, partido de Socoscorra (hoy del Gigante), parte del campo San Isidro, 7 leguas más o menos al Norte de la ciudad de San Luis. Campo parejo, con buenos pastos especiales para hacienda y un monte muy tupido, casi todo de algarrobo. Agua buena de 12 a 14 metros, con una represa natural inagotable. Linda al N. con José Vélez Rúa y José Muñoz; al S. hoy con Baraldo Moreno y Juan B. Zárate; al E. José Rúa y Miranda, y al O. Tomás Lucero. Base, pesos 6 m|n. la hectárea.
EL JUEVES 16 de junio, a las 15 horas en mi hall, Reconquista 331. Condiciones de pago: 5 olo en el acto del remate como seña y parte de precio; 15 olo al escriturar dentro de los 30 días de aprobado el remate por el Banco y el 80 olo restante en ocho cuotas iguales semestrales con interés del 7 olo anual y garantía hipotecaria de la misma propiedad, hasta la completa cancelación. Las escrituras se otorgarán por el escribano que el Banco designe. El campo tiene mensura judicial aprobada. Comisión, 2 olo a cargo del comprador. Planos e informes, en mis oficinas, Reconquista 331. v16

Jorge N. Williams

Judicial — En Bahía Blanca. Cinco lotes de terreno con 46 mts. 666 mm. frente a la calle Pico, por 41 mts. 666 mm. a Darragueira, Nos. 37 al 21, Manzana D. Quinta 254 y base retasada $ 2.615. 87.
EL MARTES 21 de junio, a las 16 en San Martín 422. Orden del Juez Dr. Mackinlay Zapiola, juicio Matías Picedo Oliver con Manuel C. Salinas, división de condominio. Seña 8 olo. Comisión 2 olo. J. J. Coronado, secretario. j7

José Serrao y Cía.

Donato Alvarez y Médanos, es-quinita ideal, 24m75 por Bella Vista, 20 metros 20 cts., en el frente a Médanos y 14m60 al costado Sur, formando 5 esquinas, adoquinado pago, tranvía 88, 94, y 96 al frente y en la esquina el 85 y 86, a 50 metros de la avenida San Martín y a pasos de la estación Paternal. Base pesos 2.000.
EL DOMINGO 19 de junio a las 14 allí. Datos, Rivadavia 714, U. T. 30, Avenida, o Camarones 1537. 1p

En 72 meses, Espinosa entre Figueroa y Dungeness, a 1 cuadra de Gaona, tranvía 35 al frente, adoquinado pago, cerco y vereda, rodeado de medianeras, dos lotes de 10 por 63 v. c. cada uno. Base 10 $ la v. c.
EL DOMINGO 19 de junio a las 16. Allí. Seña 8 olo. Comisión 2 olo. Datos y demás, Rivadavia 714 U. T. 30 Av. 1p

Villa Crespo, Martínez Rosa entre Thames y Godoy Cruz. Terreno de 10 por 52, adoquinado pago. Base 5 $ la v. c. a un año de plazo, sin interés.
EL DOMINGO 19, a las 15, allí. Datos Rivadavia 714, U. T. 30, Avda. 1p

San Blas entre Cucha Cucha y Espinosa. Terreno de 10 por 40. Base 5 $ la v. c.
EL DOMINGO 19, a las 16.30. Allí. Datos, Rivadavia 714. U. T. 30 Avda. 1p

Santos Lugares, a 1 cuadra de la estación. Lisandro Medina 1638. 10 por 50. 2 habitaciones, cocina y demás. Base 1.500 $ al contado y 40 pesos por mes en 48 meses. Oferta sobre la mensualidad.
EL DGO. 19 de junio, a las 14. Allí. 1p

En Santos Lugares, linderos a la casa de 10 por 50. Base 500 pesos y 10 pesos por mes, en 48 meses.
EL DGO. 19, a las 14, allí. Datos, Rivadavia 714. 1p

Benito Boero

Judicial—En Belgrano, Finca calle Moldes No. 2588, entre Guanacache y Monroe. Mide: 8.66 metros de frente al Nordeste por metros 24.24 de fondo. Edificio se compone de 3 habitaciones, en la planta baja; y una pieza de servicio en la planta alta. Todo en material de primera calidad, tiene un amplio vestíbulo, corredor, patio de mosaicos, cielorrasos de yeso, pisos pino tea, espacioso cuarto de baño y cocina, aguas corrientes, etc. Base, pesos 4.101.33 m|n. Produce 100 $ m|n mensuales.
EL DOMINGO 26 de junio a las 15, en la misma; por mandato del señor Juez doctor Fernando Klappenbach, secretaría del doctor Ernesto G. Rom, juicio seguido por don Ramón Rodríguez (cobro ejecutivo de pesos) contra la sucesión de don Esteban Etchebarne. Puede visitarse de 15 a 17. Seña y como parte del precio 8 olo. Comisión 2 olo. Informes, a mis escritorios, 25 de Mayo 195 o Almirante Brown 1486. v26

Sancio y Basterrechea

Avenida Corrientes, a una cuadra. Agüero 365, entre las de V. Gómez y Sarmiento; compuesta de sala, 2 dormitorios, dependencias, vestíbulo, c. baño, cocina, w. c., 1 pieza en los altos, patio de mosaicos. Mide 10x21 vs. (ad corpus). Base $ 18.500, incluso 10.000 $ a 2 años.
EL DOMINGO 19 de junio, a las 14, en la misma. Visítese de 14 a 16 horas. 1p

Otra: Agüero 369.—10x21 vs. (ad corpus). 6 piezas. Base 15.500 $.
EL DGO. 19, a las 14.30, en la misma. 1p

Avenida Gaona, a una cuadra. En Caballito. Terreno, calle Franklin entre las de Cucha Cucha y Pujol, al lado de edificado, con adoquinado y vereda pagos. 10x24 vs. (ad corpus). Base $ 14 v. c.
EL DOMINGO 19 de junio, a las 16, en el mismo.—Sancio y Basterrechea, Talcahuano 467, U. T. 6212, Libertad. 1p

Calvaroso y López

Terreno Av. Boedo entre Salcedo e Inclán. Dos lotes ideales. Miden 10x30 vs. c. lote. Ad corpus. Adoquinado pagado. Base, $ 4.600 c. lote. Todo a un año de plazo. Sin interés. Excedente al contado.
EL DOMINGO 26 de junio, a las 15.30, allí. Calvaroso y López, Rivadavia 838. v16

Domingo Marotta

Rioja 1989. U. T. 3092, Mitre

Base $ 7.500, a plazo, sobre el gran parque Patricios, casa de dos departamentos. Elías 788 y 791 y Famatina Lo. 2 piezas material, 1 madera ca. y otro 2 piezas, 1 chica id. mosaico, puerta cedro, preparada de alto, jardín, construcción moderna, lote mide 12.50 por 53, contrafrente 31, entrada para coches. Visítese.
EL DOMINGO 19 de junio a las 15. v19

Base $ 5.500, a plazo, Elías 787. 4 piezas grandes y 1 chicas, cocina, persiana, mosaico, jardín, frutales, construcción moderna, pileta, hay que visitarla. La parte es por separado ...

Guerrico y Williams

HOY EN EXPOSICION hasta las 12

Regia lencería de Venecia, con preciosos ... encajes filet, Venecia, puntos Milano, Milano, bordados ... alta ... gados ... hay 12 servicios ... de 12 personas, ... mesa, ... carpetas de mesa, ... Solicite catálogo.
EL JUEVES 16 de junio a las 16, en nuestra casa, Bmé. Mitre 757. Comisión 10 olo.—Guerrico y Williams. j11

HOY EN EXPOSICION hasta las 22

El rico moblaje importado, procedente de las casas Thompson y Maple y Cía., que adorna la casa Ayacucho 882. Salón formado en lampas de seda bien con 4 ... ... espléndido piano pianola, Weber de Londres, con 85 rollos, escritorio inglés completo de caoba y marquetería, con escritorio ministro y gran biblioteca, dos ricos dormitorios, uno de Satin Wood, otro de caoba y marquetería con hermosos armarios guardarropas y lingerie, gran guardarropa caoba, estilo chaise-longue tapizado en seda, rico comedor ... de roble oscuro con elegante cristalero, vitrina, sillas asiento marroquí, hermoso pannsau, tapicería hecha a mano en todas las piezas, muy ricas alfombras ... ovaladas y redondas, artefactos de luz de lo más moderno y cortinados, muebles de vestíbulo, guardarropas, camas de bronce y de hierro pintado, heladera, gran pileta para ropa, útiles de cocina y demás enseres de la casa. Todo está en flamante estado.
EL JUEVES 16 de junio, a las 20 horas, en exposición desde el miércoles de 9 a 12 y de 14 a 22 horas. A las 22 horas del 16 remataremos el rico automóvil Studebaker anunciado. Comisión 10 olo.—Guerrico y Williams. j12

Ricos servicios: porcelana y cristalería. Gran servicio mesa Limoges, Haviland, Bordure bleu et Or, de lo más sencillo, elegante y rico, servicio de Baccarat, cristal cortado, completísimo y varios servicios de cristal modelo riche.
EL JUEVES 16 de junio, a las 16, al mismo tiempo que la lencería de Venecia, en nuestra casa, 757 Bmé. Mitre. Comisión 10 olo.—Guerrico y Williams. j11

Rico automóvil Studebaker Sedan, en perfecto estado, se rematará EL JUEVES 16 de junio, a las 22 horas, 892, Ayacucho, al mismo tiempo que el moblaje. El miércoles y jueves estará en exposición de 14 a 17, delante de la casa y se podrá ensayar. Comisión 10 olo.—Guerrico y Williams. j11

Carlos Olmi

Máquinas del taller gráfico—Las valiosas máquinas del gran taller gráfico, Rivadavia 4432, que se rematan por cuenta de los compradores, que no retiraron. Máquina Augsburg, doble, 2.500 ejemplares por hora, 4 cilindros, formato 90 por 130. Máquina Bollito, 4 cilindros, 82 por 118. Máquina componedora Typograph, modelo 1920, Universal, distribución automática, con cambio moderno de matrices. Un juego de matrices especial y dos rastrillos. Minerva Victoria, número 5. Admito calefacción. Una guillotina Krause.
EL SABADO 18 de junio, a las 15, en Rivadavia 4432. Todo comprador abonará el 20 olo de seña. Las máquinas deberán retirarse dentro de seis días hábiles. Comisión 10 olo. Datos Carlos Olmi, Reconquista 353, U. T. 3290, Avenida; C. T. 1498, Central. En exposición todos los días, de 12 a 18. v18

Guillermo Gowland y Cª

Los miércoles y viernes, remate de comestibles y bebidas, ferretería, tienda, artículos rurales, etc. a las 11. En nuestra casa, Bolívar 251 a 261. perm

— Méndez y Bollini —

Estatuas. — Por orden de los importadores de aduana, Sres. N. Castelli y Cía., y por cuenta de la Sociedad de Escultores de Florencia. Selecto y numeroso conjunto artístico de estatuas, grupos, bustos y bronces en su mayor parte de mármol originales y algunas reproducciones célebres, ejecutadas en mármoles de Carrara, de la Castellina, policromos y bronces, obra de los profesores Fiaschi, Bessi, Castoni, Mussini, Vitti, Bassetti, Francalonci, Battiglia, Gambogi, Ferri, Pochini, Viola, etc. Vistosas fuentes, bancos, jardineras, lámparas de pie y mesa, columnas, etc. Se rematarán en el local Callao 650, donde están expuestas.
EL MARTES 14 y MIERCOLES 15 de junio, a las 21 horas. Hay catálogos. Comisión, 10 olo.—Méndez y Bollini. v15

Averías: Por orden de seguros y por cuenta de los señores Reincke y Uhlig.

2.000	maderas enlozadas.
4.000	platos enlozados.
2.000	metros caño goma gris de 1|2 y 1 pulgada.
100	jarros aluminio, de 4 litros.
24	tarros leche de 20 litros.
10	cilindros yerba virgen, de 59 kilos.

EL MIERCOLES 15 de junio se rematarán a las 14, en nuestra casa, Bolívar 160. Seña 30 olo.—Méndez y Bollini. v15

D. Geldstein & Cía.

1764 - B. MITRE - 1764

MUEBLES, PIANOS, INSTALACIONES

Hoy. — A las 14 y a las 20. — Dormitorios y comedores, importados y del país, juegos de sala, escritorios, cajas de hierro de 1 y 2 puertas, bibliotecas, juegos escritorio, sillones giratorios, prensas de copiar, Diccionario Enciclopédico, 28 tomos Hispano Americano, camas de bronce, alfombras, tripe cortado color granate 5x6, guardarropas, juego comedor jacobino, roperos, aparadores, cómodas, juegos vestíbulo, mesas, sillas, camas de hierro al laqué, máquinas de coser, fonógrafos, relojes, colchones, cortinados, adornos de metal, porcelana y cristal, arañas, espejos. Instalaciones: armazones, mostradores de cedro, heladeras, 30 mesitas para café, 50 sillas de bar, una báscula 800 kilos, vidrieras, bancos para jardín, etc.
HOY a las 14, muebles y objetos en el sótano, y a las 20 en el salón, B. Mitre 1764. Comisión 10 olo. U. T. 1768 Libertad—D. Geldstein y Cía. 1p

Adolfo Bullrich y Cía.

Mañana plantas de Peluffo en nuestro patio.
MAÑANA a las 14, remataremos en nuestro patio San Martín 254, donde están en exhibición, un selecto lote de plantas frutales forestales y de adorno que comprende el segundo remate de plantas, procedentes del acreditado establecimiento de la Sociedad Anónima Vicente Peluffo y Cía. Otros informes en nuestra casa Florida 278.—Adolfo Bullrich y Cía. 1p

Socios: Isaac Ayerza, Roberto Cullen, Ayerza, Ramón M. Seoane

Los lunes y jueves, a las 13, remate de comestibles, bebidas, ferretería, artículos rurales, tienda y mercería. En nuestra casa, 183 Defensa 193.

610 metros correa balata de 6" de lona y goma. Nueva, 7 gatos hierro y 200 kilos clavos galvanizados. En nuestra casa, 183 Defensa 193.
EL JUEVES 16 de junio a las 15, se rematarán por cuenta de un adelanto. Seña 30 olo. Comisión 10 olo.—Ayerza, Cullen y Seoane. j14

13 cajones papelería y 70 tinteros. Averías. En nuestra casa 183 Defensa 193.
EL JUEVES 16 de junio a las 15, se rematarán por orden de la National Paper y Type Cy. por cuenta de quien corresponda y con intervención de los señores Lockwood y Co., agentes de seguros; llegados en el vapor "France Maru". Seña 30 olo. Comisión 4 olo.—Ayerza, Cullen y Seoane. v16

236 piezas arpillera de 10 onzas 40" con 35.650 yardas. Averías. En nuestra casa 183 Defensa 193.
EL JUEVES 16 de junio, a las 15, se rematarán por orden de la sociedad Industrial y Comercial Argentina, por cuenta de quien corresponda y con intervención de los señores F. H. Chevallier Boutell y Son, agentes del Lloyd; llegados en los vapores "Tymeric", "Roxburg", y "F. Court". Seña 30 olo. Comisión 4 olo.—Ayerza, Cullen y Seoane. j15

Artículos bazar y varios — 369 relojes bolsillo surtidos, 4.188 candados, 47 máquinas cortar pan, 510 machetes para cocina, 35 cacerolas, ollas, pavas, etc., de aluminio, 60 armónicas surtidas, 185 docenas prendedores y 29 docenas alfileres chafalonías, 25 cigarreras metal y cuero y 60 carteras y billeteras cuero surtidas. En nuestra casa 183 Defensa 193.
EL JUEVES 16 de junio a las 15, se rematarán por cuenta y orden de quien corresponda. Seña 20 olo. Comisión 10 olo. —Ayerza, Cullen y Seoane. j15

J. C. Naón y Cía.

530 Bmé. Mitre 530

Muebles importados, en nuestra casa, Bmé. Mitre 530.—Dormitorio Luis XVI caoba y bronce cincelado, piano de cola de palisandro marca "Gaveau" dos perpendiculares "Pleyel", comedor roble y bronce cincelado, con sillas, cama Luis XVI tallada y tapizada en seda, toilette y vestidor dorado, ropero de 2 cuerpos laqué y oro, juego escritorio caoba y marquetería con biblioteca de 2 cuerpos, juego escritorio caoba y marroquí, comedor inglés de roble, otro de cedro, y ... con sillas, juego de hall de ... con esterilla, y almohadones de terciopelo, ... Chubb con secreto, bergeres Luis XVI doradas y tapizadas en terciopelo, ... mesas de centro ... y bronce cincelado, cama turca con almohadones, dormitorio de 3 cuerpos de nogal, cómodas ... de caoba, ... tallado y esterilla, alfombras Wilton y de Smyrna, arañas de bronce y de madera dorada, cortinados de seda, juego mesa porcelana, escritorio ministro y cilindro de roble, bibliotecas de roble y de cedro, chaise longue, sillas para comedor roble esterilla, juego de sala dorado, sillas fantasía, camas de bronce, dormitorios de fresno y de cedro, comedores nogal y roble con sillas, archivos, sillas de caoba, juegos para escritorio de búfalo y cuero, roperitos tapizados, carbonera y platos de bronce repujado, cuadros al óleo y grabados, metales para comedor, adornos, artículos de fantasía y un gran surtido de muebles sueltos que estarán a la vista.
EL JUEVES 16 de junio, a las 11 y a las 20 horas, continuando el viernes con vitrinas y grada, en nuestro salón de ventas Bartolomé Mitre 530. Comisión 10 olo. —J. C. Naón y Cía., U. T. 3903, Avenida. j13

Espléndido altorrelieve en bronce, Jesús bajado de la cruz. Obra del reputado escultor F. Astorri, con marco de madera.
EL JUEVES 16 de junio, a las 21 horas, en nuestro salón de ventas, Bmé. Mitre 530. En exposición desde ya. Comisión 10 olo.—J. C. Naón y Cía. U. T. 3903 Avenida. j13

Cubiertas para automóvil, cord, y lisas, medidas 875x105, 815x105, 34x4 1|2, 34x4, 36x4 1|2, 820x120, etc. Cámaras 880 x 120, 820x120, 875x105, 815x115, 35x5, 36x4 y 1|2, 36x4, 31x4, 34x4 1|2, etc., etc. Gomas nuevas, garantizamos su estado.
EL JUEVES 16 de junio, a las 21 horas, en nuestro salón de ventas, Bartolomé Mitre, 530. Comisión 10 olo.—J. C. Naón y Cía. U. T. 3903, Avda. j14

ADOLFO PELTZ

AVERIAS

6.400 ROLLOS ALAMBRE

780 PIEZAS ARPILLERA 10|40"

30.580 Ks. CHAPA NEGRA 1p

400 rollos alambre ovalado "Sin Igual", No. 17|15, avería del vapor "Santa Clara". Por cuenta de quien corresponda y con intervención del seguro. Seña 30 olo. 1p

933 rollos alambre Nos. 9, 10 y 12, de 40 ks., avería del vapor "Santa Clara". Por cuenta de quien corresponda y con intervención del seguro. Seña 30 olo. 1p

107 rollos alambre ovalado 16|14, del vapor "Floridian", 103 rollos No. 17|15, del vapor "Steel Age" y 16 rollos alambre ovalado No. 18|16. Por cuenta de quien corresponda y con intervención del seguro. Seña 30 olo. 1p

437 piezas con 45.952 yds. arpillera 10|40", avería del vapor "Ranagawa Maru". En lotes a gusto de los compradores, por cuenta de quien corresponda y con intervención del seguro. Seña 30 olo. 1p

497 atados con 30.580 ks. chapa negra Ns. 12 al 26, en varios tamaños; avería del vapor "Santa Clara". Por cuenta de quien corresponda y con intervención del seguro. Seña 30 olo. 1p

87 piezas con 10.341 yds. arpillera 10|40", avería del vapor "Electrician", y 82 piezas con 3190 yds., del vapor "Suverio". Por cuenta de quien corresponda y con intervención del seguro. Seña 30 olo. Comisión 4 olo. 1p

4840 rollos alambre galvanizado liso Nos. 8|30, 8|40, 10|30, 11|30, 12|30, 12|40, 13|40, 14|30 y 14|40. Llegados en el vapor "Santa Clara".
EL JUEVES 16 de junio, a las 14 en punto, se venderán en lotes a gusto de los compradores, por cuenta de quien corresponda y con intervención del seguro. Seña 30 olo. 1p

224 piezas con 24.134 yds. arpillera 10|40", avería del vapor "Hakozaki Maru". Por cuenta de quien corresponda y con intervención del seguro. Seña 30 olo. 1p

1.036 tubos de goma para irrigadores y otros útiles, por cuenta de quien corresponda y con intervención del seguro. Seña 30 olo. 1p

2 cajones cardones, avería del vapor "Chillier". Por cuenta de quien corresponda y con intervención del seguro. Seña 30 olo. Comisión 4 olo. 1p

1520 infladores para bicicletas, avería del vapor "Alisone". Por cuenta de quien corresponda y con intervención del seguro. Seña 30 olo. 1p

60 chapas galvanizadas lisas, No. 14, 206 letras luminosas y otros artículos que estarán a la vista.
EL JUEVES 16 de junio, a las 14 en punto, en mi casa, calle San Lorenzo No. 356, U. T. 1869 Avenida.—Adolfo Peltz. 1p

CABARROU y Cía.

Socios: E. Jonquiéres y F. Cabarrou
282 - MAIPU - 282

AVERIAS!

1.500 Rollos de Alambre acero alta resistencia y galvanizado liso
860 Piezas Tejido de algodón y de lana
PIELES CONFECCIONADAS y MERCERIA.

Mañana jueves, a las 15

Remataremos por cuenta de varios y con intervención de seguros: 1.500 rollos de alambre acero alta resistencia 17|15, 16|14, 45 kilos y galvanizado liso, números 12 y 14, 350 docenas de cuchillos, 540 docenas de cucharitas, 1.000 tijeras, 450 novajos, 4.700 kilos almendras despeladas, 502 piezas bombasí, 80 piezas franelota algodón, 10 piezas casimir de lana, 120 piezas tejido fantasía, 108 pieles entretelas, etc., etc. Comisión 10 olo. Seña 30 olo.

SIN AVERIA!

140 cajones salsa y extracto de tomate, 4.500 kilos de yerba especial, 110 docenas de pañuelos, 310 metros género con seda, pulseras, relojes, collares, confecciones de piel, etc., etc. Comisión 10 por ciento. En exposición. Seña 30 olo. en efectivo. 1p

Antonio Martínez

El jueves 16, a las 14, remataré las existencias del antiguo negocio de electricidad de la calle Moreno 945, en pequeños lotes incluyendo instalaciones y cuanto está a la vista. Mañana, detalles. Datos al martillero, Tacuarí 575. v16

Ministerio de Guerra

Dirección General de Administración

Los días 15 y 16 de junio próximo a las 8 horas, se procederá al remate de los artículos de rezagos existentes en la VI división. Entre las mercaderías a rematarse hay 22.692 pares de borceguíes, 24.053 kilos de chaquetillas, blusas y pantalones paño, 9.380 kilos de bolsas deterioradas y arpilleras, 1.300 kilos mantas tropa y 12.310 kilos de sábanas, toallas, etc., de lienzo. El remate se realizará en el galpón situado en la calle Garay 255. Las mercaderías están a la vista de los interesados. Por datos a esta secretaría, Paseo Colón No. 1407—Capital federal, mayo 21 de 1921.—Hermógenes Lucero, teniente coronel, secretario interino. v16

Carlos Trincavelli y Cía.

Hoy a las 20 y 30. Regio mobiaje del señor Otto Hertefels calle Tucumán 1429. Sala dorada, jardinera, espejo, cuadros y bronces, etc. Escritorio y bibliotecas N. A. sillón, juego cuero 3 piezas. Regio dormitorio citronier, ropero 3 cuerpos, otro regio de caoba bombé con ropero 3 cuerpos, espléndido comedor citronier bombé, buenos metales, cuadros, jarrones, arañas en toda la casa, antecomedor, caoba, otros dos dormitorios, vestíbulo y demás enseres de un rico menaje. Visítese todo el día hasta la hora del remate a las 20.30. Sin base, venta urgente. Comisión, 10 olo. Es obligación retirar todo dentro de 24 horas. 1p

Manuel J. Bustillo

Pieles de la peletería "Alaska". —Calle Bmé. Mitre 2359-63. Por cesación de negocio. Importante lote de pieles confeccionadas, como ser: mantas, echarpes, capas, cuellos y sin confeccionar, de chinchillos, zorros, skungs, zorrinos, gato montés, etc. Útiles de trabajo y un lote muebles, juego de dormitorio de roble con bronces, toilette de roble, sillas de Viena, etc. En exposición desde el miércoles 15, de 11 a 17.
EL JUEVES 16 de junio, a las 14.30 y 20.30, en la calle Bmé. Mitre 2359-63. Seña 20 olo. Comisión 10 olo.—Manuel J. Bustillo. U. T. 5598, Avenida. v16

D. C. Pianteri y Cía.

HOY-MOBLAJE

A las 14.30, del doctor Julio B. Soarone que se ausenta a Europa, remataré en la casa Santa Fe 3253, regio comedor de 14 piezas importado de la casa Grist, cristalería, metales finos, porcelanas, macetas, reloj, carpeta, columnas, etc., salón fumoir, dormitorio caoba y marq. a desarmar, dosel, antesala, lámpara de pie, adornos, etc., sala dorada, piano, espejo, jardinera, vitrina, arañas, alfombras, cuadros al óleo, bronces, fayenz, biscuit, mesa y columnas doradas, etc. y demás útiles de familia que están a la vista. Comisión 10 olo. 1p

Romero y Valero

MAÑANA

DE LA ADUANA

4 pianos alemanes

Marca W. Hoffmann, Berlín, llegados en el vapor "Amalienborg", recién despachados, últimos modelos y varios, gran formato, cajas de caoba, erablo, nogal americano y jacarandá, armazones metálicas cuerdas cruzadas y 3 pedales. Se rematarán
MAÑANA JUEVES 16, a las 15.30, en nuestra casa, Bolívar 120. Sin base. Por cuenta de quien corresponda y con intervención de su representante en ésta, señor S. Kamermann. Seña a satisfacción. Comisión 10 olo. j14

Tomás Corrado

Bar, restaurant del Tiro Federal, remataré
MAÑANA, a las 14, y entrego en el acto lo vendido. Sillas bar, mesas, armazón, heladera 3 puertas, espejos, lámparas, puertas vidrieras, batería cocina, útiles, servicio, etc. v16

Fábrica de jabón importante, en Avellaneda, calle Chacabuco 555. Remataré
EL DOMINGO 19 del corriente, a las 13, primeramente en un solo lote con la base de $ 80.000, no habiendo interesados se procederá a la venta por lotes. 1 autoclave de acero, 3.000 ls., 2 ídem, de saponificación, de 15.000 y 10.000 lits., 1 autoclave alta presión, de 3.000 lits., otro de 350 lits., gran cantidad de caños galvanizados de 1, 2, 3 y 4 pulg., codos, etc., tacho a vapor de 6.000 lits., 1 ídem de 1.600, otro de 12.000, otro de 6.000, otro de 300 lits., tacho cobre de 200 lits., 1 tanque de 7.500 lits., 1 de 5.000 lits., tacho para fundición de grasas con serpentinas, otros varios, 12 enfriadores alemanes de 1.000 k., 22 de 500 k., 1 de 700 k., 1 caldera tipo locomotora, 1 motor a vapor de 6 HP., 1 motor eléctrico de 3 HP., 1 torno mecánico, bigornia, máquina afilar, tarraja, trasmisiones, poleas, correas, 19 radiadores con caldera de calefacción, 13 zorras, carretillas, prensa a vapor, pisos y piezas de madera, gran extractor de aire, aparejos, gran torre forrada con chapas canaleta y tirantes de 3x3 y 3x8, galpón para garage forrado con chapas cinc, galpón de 14 mts. forrado con chapas canaleta y tirantería madera, útiles de laboratorio, balanzas, básculas, caja hierro, biblioteca, escritorio, etc. Anilinas, glicerina, soda cáustica, rocina, carbonato y otros imposible detallar. Pidan prospectos, Lavalle 1161, Corrado, U. T. 3534, Libertad. v16

Casares Hnos. y Cía.

Sucesores de Casares Hnos. y Diehl

14 camiones casi nuevos, por los que se garantiza su funcionamiento. Son: 7 Fiat, de 35 HP. porte 3.500 kilogramos, con neumáticos nuevos, y atrás doble rueda blindadas; 4 Fiat a cadena, 35 HP. gomas lisas, porte 4.000 kilogramos. 1 Thornycroft, 40 HP. porte 7.000 kilogramos; 1 Vassaro 40 HP. neumáticos, doble rueda atrás, porte 3.000 kilogramos; Bianchi 40 HP. neumático doble rueda atrás, porte 3.000 kilogramos. Se rematarán
EL LUNES 20 de junio a las 14.30 en nuestra casa, Sarmiento 357, donde se encuentran.—Casares Hnos. y Cía. j17

N. C. Pomatta

Molino de minerales, calle Jonte 1560|80, entre Cucha Cucha y Maturín, tranvías N.º 94, 95 por Donato Alvarez, y 85 y 86 por avenida San Martín, remataré sin base.
EL DOMINGO 19 de junio, a las 14: desintegradora Yggam N.º 3, otra ídem N.º 1, máquina trituradora grande, motor eléctrico Westinghouse de 20 H. P., cernidor de 3m50 de largo, otro ídem de 3 mts. doble, dos elevadores de 7 metros con correas, baldes, etc., completos, trasmisión con poleas, correas, manchones, rulemanes S. K. F., útiles de trabajo, etc., todo funcionando, en plena marcha y de acuerdo a las ordenanzas municipales. Escritorios, mostradores, bibliotecas, mesas, sillas, caja de hierro, prensa de copiar. Se oyen ofertas hasta el día sábado a las 12, en la misma fábrica, o en mis oficinas, Triunvirato 1305. v16

J. Garriga Etcheverry y Cía.

PIELES-PIELES

La peletería "Parisién", calle Suipacha 877, por cesación de negocio. Remataremos.
MAÑANA JUEVES 16 de junio a las 14.30 y 20.30 horas. Todas las instalaciones y muebles y útiles y 26.000 $ en pieles confeccionadas y sueltas. La venta se hará en lotes para comerciantes y modistas y al detalle para particulares. Oportunidad única para comprar, pues tenemos orden de vender por cualquier precio. Gran variedad de modelos de capas, capitas, cuellos, boas manchones, echarpes, bandas, pieles etc. de Kolinsky, Bisons, Canadá, Opussum, Australia, Karakula, Pieles, zorros de Alaska, renards, grises, blancos y negros, hudsons skuns, topos, martas americanas, Victory Lapin Marrons, zorros plateados argentinos, armiños, ardilla, guanaco, lobos, nutrias, opussums, mongoles etc., todo importado de calidad. Rogamos su visita. Soliciten folletos.—J. Garriga Etcheverry y Cía., Bolívar 1433, U. T. 2466, B. Orden. 1p

B. SANCHEZ & Cía.

AUTOMOVILES

MAS QUE JUDICIAL

Mañana a las 21

En el local CORDOBA 2944

Sin base y al mejor postor un lote de automóviles con carrocerías de todo tipo, entre los cuales hay de las siguientes marcas: Hudson, Studebaker, Buick, Fiat, Mors, Minerva, Cadillac, Anasagasti, Renault, Ford, etc., etc. Más datos a nuestro escritorio Avda. de Mayo 169. U. T. 7370 Avenida.—B. Sánchez y Cía. 1p

PETRELLI y Hnos.

TIENDA BONETERIA HOY

A las 14, ropería, en Bmé. Mitre 2735, remataré camisetas, medias, echarpes, pañuelos, calzoncillos, camisas, pantalones, colchas, carpetas, frazadas, toallas, servilletas, repasadores uso doméstico, bramanto, tela India, franelas, tartanas, merinos, brines, tiradores, ligas, guardapolvos, lociones, jabones, polvos finos, lápices y cientos de artículos en lotes para comerciantes. Comisión 10 olo al comprador. 1p

Benito Boero

Por desalojo remataré el 19, a las 14.30, mil toneladas leña campana, media campana, mezcla seca en tortas y astillada, y ocho mil postes, medio postes, estacones y varillas de ñandubay. Informes y depósito, Rivera 211. v19

Fernández y Rabuffetti

HOY

Continúa a las 14 el remate de la confitería-bar "Del Salvador", Callao y Tucumán. Fábrica de helados completa, fábrica de masas, armarios, estantes, sillas de bar, gran toldo, vereda con siete columnas, otro íd, tres chapas de hierro de gran tamaño, instalación de luz completa, materiales de construcción, caños, chapas y muchos otros objetos que estarán a la vista. Comisión 10 olo. Seña 30 olo. Datos a nuestras oficinas, Corrientes 961, U. T. 1597, Riv. 1p

Jaime Bergés

Mañana, tarde y noche, remataré todas las existencias de la bien surtida librería y cigarrería, Díaz Vélez 3417 esq. Medrano. Mañana amplios detalles.—Bergés. 1p

El viernes, tarde y noche, remataré todas las existencias de la bien surtida juguetería y mercería, Díaz Vélez 3417. Mañana detalles.—Bergés. 1p

El sábado, tarde y noche, ferretería y bazar, Díaz Vélez 3417. Mañana detalles.—Bergés. 1p

Instalaciones y algunos muebles de familia, remataré en Díaz Vélez 3417.
EL SABADO, por ausentarse sus dueños a Europa. Después detalles o a mis oficinas, Paraná 332, U. T. 484, Libertad. —Bergés. 1p

ITHURALDE & GONZALEZ

138 — CHACABUCO — 138

MAÑANA JUEVES 16

A LAS 13.30 en punto

IMPORTANTISIMO REMATE

--- DE ---

BONETERIA y TEJIDOS

Mañana publicaremos amplios detalles.

MUEBLES Y MERCADERIAS EN GENERAL

C. Trincavelli y Cía.

HOY TARDE a las 15

MOBLAJE

Córdoba 849, remataremos el regio moblaje del ingeniero Pedro J. Gutiérrez, regia sala dorada, piano de concierto, bronces, columnas, jarrones y macetas del Japón y China, mármoles y obras de arte, arañas de bronce, sillita de caoba de la casa Thompson, buen comedor caoba, 3 piezas cuero, metales y cristalería, dormitorio caoba, cuadros de autores y demás de la casa. Ruego a mi distinguida clientela visitar este regio menaje. Comisión 10 olo y seña a satisfacción. Córdoba 849 HOY, a las 15. 1p

Bmé. Mackinlay

Rezagos del Ferrocarril del Sud.
EL MARTES 21 de junio próximo, a las 8 en punto, remataré en los galpones de Sola, los artículos rezagados de esta empresa, compuestos de cargas, encomiendas, equipajes y objetos abandonados en las estaciones o trenes hasta el 20 de diciembre de 1920, si no son reclamados por sus dueños hasta el momento del remate. En caso de reclamo por parte de los interesados diríjase al Jefe de Tráfico en Plaza Constitución oficina No. 41. Se exigirá seña y libre de comisión para el comprador. Más datos a mi escritorio, Lavalle 841. j8

Francisco Abalo

En Bánfield, F. C. S.—Buena casa ocupada por colegio y la tercera parte indivisa de una bóveda en el cementerio de Lomas de Zamora, según detalle: casa calle Pinto 326, entre Belgrano y Pueyrredón, a 1 cuadra de la avenida Alsina, adoquinada, y a pocas cuadras de la estación. Su edificio consta de gran sala al frente, pieza de la dirección y 2 amplias aulas, 1 pieza de servicio, galerías, aguas corrientes. Su terreno mide 13.86 vs. por 55.65 vs. Base, $ 7.600. En el mismo acto y en la misma propiedad remataré la tercera parte indivisa de una bóveda en el cementerio de Lomas de Zamora, sepulturas números 120 al 127, letra D. de la sección segunda, conocida por Olivo Rapallo. Base, $ 4.500 por la tercera parte indivisa. Escrituras por el escribano señor Martín Sayago. Seña 8 olo. Comisión 2 olo. Datos, Bolívar 256.
EL DOMINGO 19 de junio, a las 14.—F. Abalo. v19

En Bánfield, F. C. S.—2 amplios lotes calle General Arenales, entre Maipú y Talcahuano, con adoquinado y tranvía a las 20 varas, a un paso de la iglesia y estación del F. C. S., rodeado de edificación; los lotes miden 10x65. Base, $ 1.80 v. c. Escrituras por el escribano Giappone. Seña 8 olo. Comisión 2 olo. Datos, Bolívar 256.
EL DOMINGO 19 de junio, a las 14.30 —F. Abalo. v19

En Lanús Oeste, F. C. S. — Preciosos lotes, calles Máximo Paz, Antonio Lanús, Las Heras y Udaondo, a 3 cuadras al Oeste de la avenida Pavón, adoquinada, y tranvía eléctrico del Sud a plaza de Mayo, rodeados de edificios. Base 1 $ v|c. Escrituras por el escribano señor Benza. Datos, Bolívar 256.
EL DOMINGO 19 de junio, a las 15.30.—F. Abalo. v19

En Lanús Oeste — Lindo lote calle Internacional, entre Pastor Obligado y la avenida Buenos Aires (antes Santa Teresa), a 1 cuadra de la avenida Santa Fe, con tranvía eléctrico del Puerto. Mide 10x40. Base, 50 centavos v|c. Datos, Bolívar 256.
EL DOMINGO 19 de junio, a las 16.—F. Abalo. v19

Arturo Demarco

Garay 3064, entre Rioja y General Urquiza, 10x64, compuesta de sala, 4 dormitorios, comedor, pieza de servicio, piezas en altos, celosías en toda la casa. Base $ 20.000, a plazos.
EL DOMINGO 19 de junio, a las 15. Datos, Bmé. Mitre 720. j12

2 casas en 1 lote. Base, $ 14.000 o sea $ 7.000 cada una. Pueden hacerse 2 casas. Liniers 1815, esquina Inclán 3402|14, salón de negocio y 4 piezas, e Inclán 3420, casa de sala de negocio y 3 piezas, adoquinados pagos, 25x34, a plazos.
EL DOMINGO 19 de junio, a las 16. Datos, Bmé. Mitre 720.—A. Demarco. j12

BONORINO & CIOLLI

326 — BOLIVAR — 326

2000	Rollos alambre galv. alta resistencia	17|15	de	45	kil.
1000	" " " " "	16|14	"	45	"
300	" " " " "	18|16	"	45	"
1044	" " " No.	9	de	40	kil.
404	" " " "	10	"	40	"
247	" " " "	11	"	40	"
418	" " " "	12	"	40	"
221	" " " "	13	"	40	"
148	" " " "	14	"	40	"
170	" " " "	9	"	20	"
25000	Kilos papel glacé 74 x 110				
201	Chapas hierro galv. 1x2 No. 20-22				
125	" " " 2x7 " 22				
247	" " " 1x2 " 16-18				
44	" " " 2x6 " 16-18				
20	" " " 2x3 " 12-14				
1444	Cerraduras de embutir para puertas				
420	Planchas Suizas No. 2				
20000	Kilos hierro redondo en barras de 6 mts. de 1|4"				
14000	" " " " " de 6 mts. de 5|16"				
20000	" " " " " de 6 mts. de 3|8"				
10000	" " " " " de 6 mts. 1|2"				
2000	" " " " " de 6 mts. 9|16"				
8000	" " " " " de 6 mts. 5|8"				

EL JUEVES 16 DE JUNIO, A LAS 14.30

[illegible]